อยู่ในบุญ
ปีที่ ๑๓ ฉบับที่ ๑๕๔ ประจำเดือนสิงหาคม พ.ศ. ๒๕๕๘

วันธรรมชัย

๔๗ พรรษา

วันธรรมชัย วันแห่งชัยชนะโดยธรรม

ร่วมถวายกองทุนคิลานเภสัช นั่งสมาธิเข้ากะพิเศษพร้อมกันทั่วโลก

รับ "ดวงแก้วต้นสมบัติ รวยสวนกระแส" วันพฤหัสบดีที่ ๒๗ สิงหาคม พ.ศ. ๒๕๕๘

www.kalyanamitra.org

พระมงคลเทพมุนี (สด จนฺทสโร)
ผู้ค้นพบวิชชาธรรมกาย

"
เมื่อเราบริจาคทานและตามระลึกนึกถึงบุญอย่างนี้แล้ว
ภัยอันตรายอย่างหนึ่งอย่างใดทำอะไรไม่ได้
จะประกอบกิจการงานอย่างใด
ก็เกิดลาภและสักการะยิ่งใหญ่ไพศาล
ก็เพราะนึกถึงบุญนั้น
บุญย่อมนำผลสมบัติมาให้ในปัจจุบันนี้เทียว
"

สารบัญ

อยู่ในบุญ

ฉบับที่ ๑๕๔
ประจำเดือนสิงหาคม พ.ศ. ๒๕๕๘

พระธรรมเทศนา

๗๔ ตำรับยอดเลขา : ตอนที่ ๒๐ จรรยาข้อที่ ๓๕

๑๒๓ มรดกธรรม : คนฉลาด

ปุจฉา-วิสัชนา

๘๐ หลวงพ่อตอบปัญหา : ในทางพระพุทธศาสนามีคำอธิบายว่า การฝึกสมาธิช่วยเปลี่ยนแปลงชีวิตคนเราให้ดีขึ้นไว้อย่างไร?

๘๔ ข้อคิดรอบตัว : แม่..พระในบ้าน

๙๖ ฝันในฝัน : เข้าพรรษา เข้ากะ เข้ากลาง เข้าเป้า

บทความ-ข่าวสาร

๐๒ อานิสงส์แห่งบุญ : อานิสงส์การเป็นภรรยาที่ดี

๐๘ ทบทวนบุญ : โครงการบรรพชาอุปสมบทหมู่ ๑๐๐,๐๐๐ รูป ทุกหมู่บ้านทั่วไทย ครั้งที่ ๑๒ (รุ่นเข้าพรรษา)

๒๘ บทความจากยอดดอย : "พระเจดีย์สวรรค์ วัดบ้านขุน สุดแสนปลื้ม"

๔๐ บุญพิเศษ : ปลื้มอย่างยิ่ง ตอกเสาเข็มสถาปนาวัดพระธรรมกายสิงคโปร์

๔๘ เรื่องจากปก : ๔๗ พรรษา วันธรรมชัย วันแห่งชัยชนะโดยธรรม

๕๔ บทความพิเศษ : หลักฐานธรรมกายในคัมภีร์พุทธโบราณ (ตอนที่ ๓)

๖๐ ตักบาตรพระ ๒ ล้านรูป : ตักบาตรทั่วไทยร่วมใจสืบสานวัฒนธรรมชาวพุทธ

๖๔ บทความน่าอ่าน : พระบาทสมเด็จพระจุลจอมเกล้าเจ้าอยู่หัว พระไตรปิฎกพิมพ์อักษรไทยอธิปไตยของแผ่นดิน

๗๐ ภาพเก่าเล่าประวัติศาสตร์ : ๒๗ สิงหาคม ๒๕๑๒ วันแห่งชัยชนะโดยธรรม

๗๒ ส่องธรรม ล้ำภาษิต : คนที่ไม่ควรคบ

๘๘ DOU ความรู้สากล : เข้าพรรษา ช่วงเวลาของการเพิ่มพูนความดี

๙๒ อานุภาพ "สัมมาอะระหัง" : พุทธบุตร...ต้องสวมหัวใจความเป็นพระแท้ด้วย "สัมมาอะระหัง"

๑๐๖ ข่าวบุญในประเทศ

๑๑๕ ข่าวบุญ U.S.A.

๑๗๔ บทบรรณาธิการ : เราจะทำให้โลกนี้สว่างได้อย่างไร?

"ธรรมอันบุคคลสั่งสมดีแล้ว นำความสุขมาให้
ผู้ประพฤติบริสุทธิ์กาย วาจา และบริสุทธิ์ใจ บริสุทธิ์เจตนา
จนกระทั่งใจผ่องใส นั่งก็เป็นสุข นอนก็เป็นสุข ยืน เที่ยว เป็นสุขทั้งนั้น"

พระมงคลเทพมุนี (สด จนฺทสโร)

สนับสนุนการจัดพิมพ์
วารสารอยู่ในบุญ
เพื่อมอบเป็นธรรมทานโดย

monobo®

www.kalyanamitra.org

www.monobologo.com

อานิสงส์แห่งบุญ

เรื่อง : พระมหาเสถียร สุวณฺณจิโต ป.ธ.๙ / พระมหาวิริยะ ธมฺมสารี ป.ธ.๙
ภาพประกอบ : กองพุทธศิลป์

อานิสงส์ การเป็นภรรยาที่ดี

"บุญนั้นแล ย่อมเป็นของเขา
เขาพาบุญนั้นไป และบุญนั้น
ย่อมติดตามเขาไปเหมือนเงาตามตัว"
(อุตตราวิมาน)

เรื่องของบุญเป็นเรื่องอจินไตย สามารถรู้ได้เห็นได้ด้วยธรรมจักษุและญาณทัสนะอันบริสุทธิ์ของพระธรรมกาย บุญที่เราทำนั้นย่อมไม่สูญหายไปไหน จะตามติดเราไปเหมือนเงาตามตัว และเมื่อถึงคราวบุญส่งผล จะทำให้เราสมบูรณ์พร้อมในทุกสิ่ง ไม่มีขาดตกบกพร่อง จะมีแต่ความสุข ความเจริญรุ่งเรือง ยิ่งถ้าได้ทำบุญถูกเนื้อนาบุญ กำลังบุญก็จะยิ่งเพิ่มพูนเป็นทับทวี เกินกว่าจะนับจะประมาณได้ ที่เรียกว่าผลบุญเป็นอจินไตย คือ เกินกว่าการคาดคิดด้นเดาด้วยปัญญาของมนุษย์ว่าจะได้บุญเท่าไร

การถวายทานโดยตัดขาดจากใจ ไม่คิดเสียดายในภายหลัง ใจไม่ติดในวัตถุสิ่งของที่ให้ไปแล้ว จิตเป็นกุศลตั้งมั่นอยู่ในบุญเพียงอย่างเดียว อานิสงส์ผลบุญนั้นก็จะได้เต็มเม็ดเต็มหน่วย ซึ่งวัตถุทานจะมากหรือน้อยไม่สำคัญ เพราะเมื่อจิตเลื่อมใสในพระรัตนตรัยแล้ว วัตถุทานแม้เพียงเล็กน้อยก็ชื่อว่ามีผลมาก มีอานิสงส์ไพบูลย์

บุญเป็นสิ่งสำคัญในชีวิต ที่จะทำให้ชีวิตของเราเปลี่ยนแปลงไปในทางที่ดีขึ้น จากยากจนเข็ญใจให้กลายเป็นมหาเศรษฐีได้ หรือจากสามัญชนให้กลายเป็นกัลยาณชนผู้มียศถาบรรดาศักดิ์ กระทั่งเป็นอริยชนหลุดพ้นจากกิเลสอาสวะเป็นพระอริยเจ้า เหมือนดังเรื่องของหญิงคนหนึ่ง ผู้รู้จักทำหน้าที่ของตนได้อย่างสมบูรณ์ บุญจึงส่งผลให้นางได้ไปบังเกิดในสวรรค์ มีวิมานที่สว่างไสว

ในสมัยพุทธกาล มีหญิงคนหนึ่งอาศัยอยู่ในเมืองสาวัตถี นางเป็นหญิงที่มีจิตใจดีงามมาตั้งแต่เด็ก เมื่อแต่งงานมีครอบครัวก็ได้ปฏิบัติดูแลสามีอย่างดี ทำหน้าที่ยอดภรรยาไม่ให้ขาดตกบกพร่อง เมื่อสามีให้คำแนะนำอะไรก็ตาม นางจะรับฟังด้วยความเคารพยำเกรง และนำมาแก้ไขปรับปรุงตนเองอยู่เสมอ นางเป็นหญิงที่มีความซื่อสัตย์ต่อสามีมาก บางทีสามีอาจว่ากล่าวนางอย่างไม่ถูกต้อง แม้บางครั้งนางจะรู้สึกขัดเคืองบ้าง แต่นางก็เป็นผู้ไม่ลุแก่อำนาจโทสะ ไม่หุนหันพลันแล่น จะนิ่ง ๆ เก็บอารมณ์ความรู้สึกได้ดี และรอคอยเวลาที่ต่างคนต่างใจใสดีแล้ว จึงจะชี้แจงเหตุผลกัน จะไม่กล่าวถ้อยคำหยาบคาย จะพูดแต่เรื่องจริงและเป็นประโยชน์เท่านั้น

นางเป็นศรีภรรยาและเป็นลูกสะใภ้ที่ดี คือ เรื่องร้อนภายในบ้านก็ไม่นำออก เรื่องร้อน

www.kalyanamitra.org

www.kalyanamitra.org

ภายนอกก็ไม่นำเข้ามา ให้การตอบแทนแก่ผู้ที่มีน้ำใจ และให้ทานสงเคราะห์โลก สงเคราะห์หมู่ญาติมิตร และให้ทานในพระพุทธศาสนา วางตัวได้เหมาะสม ทำให้นั่งนอนเป็นสุข นางปฏิบัติดูแลสามีและพ่อแม่สามีประดุจเทวดาภายในบ้าน การปฏิบัติตัวเช่นนี้นับเป็นคุณธรรมความดีที่น่ายกย่องและหาได้ยาก ในขณะเดียวกันนางก็เป็นผู้ที่รักในการสั่งสมบุญ เป็นกุลสตรีที่มีสัมมาทิฐิ เชื่อเรื่องบุญเรื่องบาป มีความเลื่อมใสอย่างเต็มเปี่ยมในพระรัตนตรัย ให้ทานเป็นประจำสม่ำเสมอ โดยจะหาโอกาสเดินทางไปที่มหาวิหารเชตวัน เพื่อฟังธรรมและสั่งสมบุญเป็นประจำไม่เคยขาด

เมื่อกลับมาแล้ว นางก็ทำหน้าที่ของศรีภรรยาให้สมบูรณ์ยิ่งขึ้นไปอีก คือ นางได้ทำตามพุทโธวาทว่า ภรรยาผู้เป็นทิศเบื้องหลังอันสามีบำรุงด้วยสถาน ๕ เหล่านี้แล้ว ย่อมอนุเคราะห์สามีด้วยสถาน ๕ คือ **๑. จัดการงานดี** นางไม่เป็นคนเกียจคร้าน ตื่นก่อนนอนทีหลังอยู่เสมอ **๒. สงเคราะห์คนข้างเคียงสามีดี** นางก็ทำได้ถูกใจทุกคน ได้อะไรมาก็นำไปแบ่งปันให้แก่หมู่ญาติหรือเพื่อน ๆ ของสามี ทำให้นางเป็นที่รักของคนรอบข้าง **๓. ไม่ประพฤตินอกใจสามี** เนื่องจากนางรักษาศีล ๕ เป็นปกติ วันพระก็รักษาอุโบสถศีลไม่เคยขาด จึงไม่เคยคิดนอกใจสามี **๔. รักษาทรัพย์ที่สามีหามาให้** นางเก็บและรักษาทรัพย์ไว้ ไม่เคยนำไปใช้จ่ายสุรุ่ยสุร่ายหรือเอาไปเล่นการพนัน ทำให้ครอบครัวของนางมั่นคง ร่ำรวยทั้งสินทรัพย์ และรวยบุญบารมี **๕. ขยัน ไม่เกียจคร้านในกิจการงานทุกอย่าง** นางเป็นภรรยาที่สามีทั้งรักและเกรงใจ แม้พ่อแม่สามีก็ยังให้ความเกรงใจ เพราะนางขยันทำงานมาก และขยันทำบุญไม่เคยขาดอีกด้วย

แต่น่าเสียดายยิ่งนัก ชีวิตในโลกมนุษย์ของนางช่างแสนสั้น เพราะมัจจุราชมาคร่าชีวิต

นางไปก่อนถึงวัยอันสมควร วันหนึ่งขณะที่นางทำหน้าที่แม่บ้านเหมือนทุกวัน นางเกิดล้มป่วยอย่างกะทันหันและสิ้นชีวิตทันที ด้วยอานุภาพแห่งการเป็นลูกสะใภ้ที่ดี เป็นศรีภรรยา และหมั่นทำบุญไม่เคยขาด ส่งผลให้นางไปบังเกิดบนภพดาวดึงส์ มีทิพย์วิมานที่สวยงามมารองรับ อาณาบริเวณรอบวิมานมีฝูงนกทิพย์ชุมนุมส่งเสียงร้องอย่างไพเราะเสนาะโสต มหาวิมานก็ดารดาษไปด้วยทิพยบุปผชาติอันวิจิตรสวยงาม ทั้งมหารัตนะหลากชนิดส่องประกายระยิบระยับไปทั่วอาณาบริเวณ เหล่าเทพบุตรเทพธิดาจึงมักจะพากันมาสมาคมที่วิมานของเทพธิดาท่านนี้

พระมหาโมคคัลลานะได้เที่ยวจาริกไปในเทวโลก ขณะที่เหาะผ่านมา ท่านได้เห็นวิมานทองของเทพธิดาองค์นี้ ผู้มีรัศมีกายสว่างไสว รุ่งเรืองโดดเด่นเช่นพระอาทิตย์จรัสแสง เป็นรัศมีที่เย็นตาเย็นใจ พระเถระปรารถนาจะให้นางเล่าบุพกรรมของนาง จึงถามว่า "ดูก่อนเทพีผู้มีอานุภาพมาก ท่านอยู่ในวิมานที่มีเสาสำเร็จด้วยแก้วไพฑูรย์ล้วน มีรัศมีประกายงดงาม ท่านนั่งอยู่ในวิมานอันวิจิตรอลังการ สำแดงฤทธิ์ได้ต่าง ๆ เทพอัปสรบริวารก็ฟ้อนรำขับร้องให้ท่านได้ร่าเริงบันเทิงใจ ดูก่อนเทพีผู้มีอานุภาพมาก ท่านได้บรรลุเทวฤทธิ์แล้ว เมื่อครั้งเป็นมนุษย์ท่านได้ทำบุญอะไรเอาไว้ จึงมีอานุภาพรุ่งเรืองและวรรณะสว่างไสวไปทั่วทุกทิศ"

เทพธิดาย้อนระลึกถึงบุพกรรมที่เคยทำเอาไว้ รู้สึกปลื้มปีติในบุญกุศลที่ได้ทำไว้อย่างดีเมื่อครั้งยังเป็นมนุษย์ จึงกราบเรียนท่านว่า "เมื่อครั้งเป็นมนุษย์ ดิฉันเป็นอุบาสิกาของพระผู้มีพระภาคเจ้าผู้มีธรรมจักษุ ดิฉันเป็นผู้งดเว้นจากการฆ่าสัตว์ งดเว้นจากการลักทรัพย์ ยินดีเฉพาะสามีของตน ได้ทำหน้าที่ของศรีภรรยาอย่างสมบูรณ์ ไม่กล่าวคำเท็จ

www.kalyanamitra.org

และไม่ดื่มน้ำเมา อีกทั้งดิฉันยังมีใจเลื่อมใส เมื่อบริจาคข้าวและน้ำ ได้ถวายด้วยความเคารพ เพราะบุญนั้น ผลบุญนี้จึงสำเร็จแก่ดิฉัน และโภคะทุกอย่างที่น่าปรารถนาจึงเกิดแก่ดิฉัน ในครั้งที่เป็นมนุษย์อยู่ ดิฉันได้ทำบุญอันใดไว้ เพราะบุญนั้นดิฉันจึงมีอานุภาพรุ่งเรืองอย่างนี้"

เมื่อพระมหาโมคคัลลานะได้รับฟังแล้ว ท่านก็ชื่นชมอนุโมทนา แล้วกลับลงมาสู่โลกมนุษย์ตามเดิม และนำเรื่องนี้มาเล่าเป็นแบบอย่างในการสร้างความดีของชาวโลกต่อไป

ยอดนักสร้างบารมีทั้งหลาย... กว่าชีวิตของใครคนหนึ่งจะได้ไปเสวยสุขในสวรรค์นั้น ต้องอาศัยกำลังบุญเป็นหลัก บุญเท่านั้นที่จะทำให้เราพรั่งพร้อมไปด้วยมนุษย์สมบัติ สวรรค์สมบัติ แม้ยังไปนิพพานไม่ได้ อย่างน้อยบุญก็จะประคับประคองให้เราเวียนว่ายตายเกิดอยู่แต่ในสุคติภูมิ

ยามใดที่เราจะทำบุญให้ทาน ก็ควรนึกถึงหลักวิชาของการให้ทาน เมื่อบุญบารมีของเราเต็มเปี่ยม จะได้ถึงพร้อมด้วยที่สุดแห่งรูปสมบัติ ทรัพย์สมบัติ และคุณสมบัติ จะได้เป็นที่พึ่งให้แก่สรรพสัตว์ ทำหน้าที่ชักชวนมหาชนเข้าสู่กระแสแห่งธรรม เป็นยอดกัลยาณมิตรให้แก่ชาวโลก ให้ชาวโลกทั้งหลายหันมานับถือพระรัตนตรัย และเข้าถึงพระรัตนตรัยภายใน ชีวิตในสังสารวัฏของเขาจะได้ปลอดภัย และมีมรรค ผล นิพพานเป็นที่ไปกันทุกคน

www.kalyanamitra.org

World peace Valley

ขอเชิญปฏิบัติธรรมสุดสัปดาห์เวิลด์พีซ

มุกตะวัน เกาะสมุย เขาใหญ่ และสวนป่าหิมวันต์ (ภูเรือ)

เวิลด์พีซ เขาใหญ่

ส.ค.	ก.ย.
๗-๙	๑๑-๑๓
๑๔-๑๖	๑๘-๒๐
๒๑-๒๓	๒๕-๒๗
๒๘-๓๐	–

๐๘-๑๔๔๘-๗๗๑๗
๐๘-๑๗๓๕-๑๘๗๕
๐๘-๒๗๙๐-๗๐๖๔
เขาใหญ่_wpv072

เวิลด์พีซ มุกตะวัน

ส.ค.	ก.ย.
๒๑-๒๔	๑๘-๒๑

เดินทางไปเอง
ลงทะเบียน
ท่านละ ๑,๕๐๐ บาท

๐๘-๙๘๗๑-๔๖๒๒
๐๘-๓๑๓๓-๖๓๓๓
มุกตะวัน_mooktwo

เวิลด์พีซ ภูเรือ

ส.ค.	ก.ย.
๗-๙	๑๑-๑๓

๐๙-๑๑๙๕-๔๘๒๗
๐๘-๖๔๗๗-๑๑๒๑
p0409sun

เวิลด์พีซ เกาะสมุย

ส.ค.	ก.ย.
๒๘-๓๐	๒๕-๒๗

๐๘-๕๓๒๓-๘๑๐๘
สมุย_samui072

เวิลด์พีซเขาใหญ่สามารถโอนเงินเข้าบัญชี
นายพิชิต ปัญญา ธนาคารกรุงไทย เลขบัญชี ๙๘๑-๔-๘๓๗๗๖-๘
หรือทำบุญบำรุงวัดที่ห้องรับบริจาค แล้วนำอนุโมทนาบัตรมาแสดงตอนขึ้นรถ
รถออกที่โถงช้างฯ สำนักงานใหญ่มูลนิธิธรรมกาย ทุกวันศุกร์เวลา ๑๗.๐๐ น.

www.kalyanamitra.org

โครงการบรรพชาอุปสมบทหมู่ ๑๐๐,๐๐๐ รูป ทุกหมู่บ้านทั่วไทย ครั้งที่ ๑๒ (รุ่นเข้าพรรษา)

จากการวิจัยเรื่อง **"แนวโน้มเกี่ยวกับจำนวนและคุณภาพของพระสงฆ์ไทย"** ซึ่งจัดทำโดยศูนย์มานุษยวิทยาสิรินธร พบว่าเมื่อปี พ.ศ. ๒๕๐๐ ประเทศไทยมีพระสงฆ์ประมาณ ๒๐๐,๐๐๐ รูป ต่อจำนวนประชากร ๒๘,๐๐๐,๐๐๐ คน อีก ๕๐ ปีต่อมา ในขณะที่ประชากรเพิ่มขึ้นเป็น ๖๒,๐๐๐,๐๐๐ คน พระสงฆ์ก็ยังคงมีแค่ ๒๐๐,๐๐๐ กว่ารูปเท่านั้น แสดงให้เห็นว่า จำนวนคนที่มาบวชพระมีแนวโน้มลดลงเรื่อย ๆ เมื่อเทียบกับสัดส่วนประชากร นอกจากนี้ข้อมูลจากสำนักงานพระพุทธศาสนาแห่งชาติยังบ่งบอกไว้ว่า จำนวนสามเณรก็ลดลงอย่างต่อเนื่อง จากประมาณ ๑๐๐,๐๐๐ รูป ในปี พ.ศ. ๒๕๔๕ เหลือประมาณ ๖๐,๐๐๐ รูป ในปี พ.ศ. ๒๕๕๕

ผลพวงจากการที่พระภิกษุ-สามเณรลดลง ทำให้วัดร้างเพิ่มขึ้น จนกระทั่งปัจจุบันมีวัดร้างอยู่ประมาณ ๖,๐๐๐ วัด และวัดที่ใกล้จะร้างมีพระอยู่แค่รูปสองรูปอีกนับหมื่น ๆ วัด

๑

สถานการณ์เช่นนี้ไม่เป็นผลดีต่อพระพุทธศาสนาอย่างยิ่งและจำเป็นต้องมีการแก้ไขอย่างจริงจัง ด้วยเหตุนี้ เมื่อปี พ.ศ. ๒๕๕๓ พระเดชพระคุณพระเทพญาณมหามุนี (หลวงพ่อธัมมชโย) เจ้าอาวาสวัดพระธรรมกาย จึงดำริให้มี **โครงการบรรพชาอุปสมบทหมู่ ๑๐๐,๐๐๐ รูป** ทุกหมู่บ้านทั่วไทย เพื่อสร้างพระภิกษุสืบทอดอายุพระพุทธศาสนา แก้ปัญหาวัดร้าง และฟื้นฟูศีลธรรมโลก โดยจัดโครงการขึ้นปีละ ๒ ครั้ง คือ ในภาคฤดูร้อน ๒ เดือน และภาคเข้าพรรษา ๔ เดือน โดยผู้สมัครบวชไม่ต้องเสียค่าใช้จ่ายใด ๆ ทั้งสิ้น ทั้งนี้เพื่อเปิดโอกาสให้ผู้มีศรัทธาสามารถบวชได้โดยไม่มีปัญหาเรื่องเศรษฐกิจมาเป็นอุปสรรค

ด้วยความร่วมมืออย่างดียิ่งจากคณะสงฆ์ทั้งแผ่นดิน หน่วยงานทั้งภาครัฐและเอกชน รวมทั้งพุทธศาสนิกชนผู้เปี่ยมด้วยความรักในพระพุทธศาสนา โครงการบรรพชาอุปสมบทหมู่ ๑๐๐,๐๐๐ รูป ทุกหมู่บ้านทั่วไทย จึงสามารถดำเนินงานมาได้ด้วยดีจนกระทั่งบัดนี้เป็นครั้งที่ ๑๒ แล้ว และสามารถพลิกฟื้นสถานการณ์พระพุทธศาสนาให้ค่อย ๆ ดีขึ้นตามลำดับ

๒

โครงการบรรพชาอุปสมบทหมู่ฯ ครั้งนี้ จัดขึ้นระหว่างวันที่ ๖ กรกฎาคม - ๒ พฤศจิกายน พ.ศ. ๒๕๕๘ รวมเวลา ๑๒๐ วัน โดยมีพิธีบรรพชาในวันที่ ๑๘ กรกฎาคม พ.ศ. ๒๕๕๘ ณ วัดพระธรรมกาย จังหวัดปทุมธานี

ในวันบรรพชา นาคธรรมทายาทเวียน-

www.kalyanamitra.org

๑๘ กรกฎาคม พ.ศ. ๒๕๕๘
Mass Ordination Program for 100,000 Laymen from all

โครงการอุปสมบทหมู่ ๑๐๐,๐๐๐ รูป

ประทักษิณรอบมหาธรรมกายเจดีย์และทำพิธีวันทาเจดีย์ตั้งแต่เช้าตรู่ ช่วงสายเข้าพิธีบรรพชาและพิธีคล้องอังสะ ณ สภาธรรมกายสากล โดยได้รับความเมตตาจากพระอุปัชฌาย์ คือ พระเดชพระคุณพระมหาโพธิวงศาจารย์ (ทองดี สุรเตโช) ป.ธ.๙ ราชบัณฑิต เจ้าอาวาสวัดราชโอรสาราม ราชวรวิหาร พร้อมด้วยคณะพระสังฆาธิการและพระมหาเถระร่วมคล้องอังสะให้นาคธรรมทายาท

ช่วงบ่ายมีพิธีขอสรณคมน์และศีล พิธีขอนิสสัย และรับฟังโอวาทจากพระอุปัชฌาย์ เมื่อเสร็จพิธีแล้วถือว่าธรรมทายาทได้เป็นสามเณรอย่างถูกต้องตามพระธรรมวินัย

หลังจากบรรพชาแล้ว สามเณรจะเข้าพิธีอุปสมบท ณ วัดที่เป็นศูนย์อบรมและวัดใกล้เคียง ซึ่งมีจำนวนกว่า ๓๐๐ วัดทั่วประเทศ ทั้งในกรุงเทพ ปริมณฑล และต่างจังหวัด ในวันที่ ๒๔ - ๒๕ กรกฎาคม พ.ศ. ๒๕๕๘

๓

ภาพพิธีกรรมงานบวชทุกขั้นตอนสร้างความปลื้มปีติแก่พ่อแม่ ญาติพี่น้อง และพุทธศาสนิกชนทั้งหลายเป็นอย่างยิ่ง แต่กว่าจะมีภาพนี้เกิดขึ้นในแต่ละครั้งไม่ใช่เรื่องง่าย เพราะผู้บวชจะต้องประกอบด้วยสมบัติอย่างน้อย ๕ ประการเสียก่อนจึงจะบวชได้

สมบัติทั้ง ๕ ประการ ได้แก่ ๑. **กาลสมบัติ** คือ มีชีวิตอยู่ในช่วงที่พระสัมมาสัมพุทธเจ้าทรงบังเกิดขึ้นในโลก หรือช่วงเวลาที่คำสอนของพระองค์ยังมีผู้ปฏิบัติสืบทอดอยู่ ๒. **คติสมบัติ** คือ ได้เกิดในภพภูมิที่ดี (เป็นมนุษย์) ไม่พลัดหลงไปเกิดเป็นเปรต อสุรกาย หรือสัตว์เดรัจฉาน ๓. **อุปธิสมบัติ** คือ ได้เกิดเป็นคนที่มีร่างกายแข็งแรงสมบูรณ์ ไม่บกพร่อง ๔. **ประเทศสมบัติ** คือ ได้เกิดในประเทศหรือในดินแดนที่มีพระพุทธศาสนาเผยแผ่มาถึง ๕. **ทิฐิสมบัติ**

www.kalyanamitra.org

คือ ไม่เป็นคนมิจฉาทิฐิ แต่มีใจฝักใฝ่ในธรรม มุ่งมั่นที่จะเป็นคนดี

ผู้ที่ได้ครอบครองสมบัติทั้ง ๕ ประการนี้อย่างครบถ้วน จะต้องสั่งสมบุญบารมีมาหลายภพหลายชาติ ดังนั้นธรรมทายาทเหล่านี้จึงถือว่าเป็นผู้มีบุญเก่ามาดียิ่ง และหากบวชแล้วตั้งใจปฏิบัติตนเป็นพระแท้ ก็จะได้บุญใหม่ติดตัวไปอีกมากมายมหาศาล

๔

สำหรับเหตุผลสำคัญที่ทำให้ธรรมทายาทเหล่านี้เข้ามาอุปสมบทนั้น จากการวิจัยพบว่าเหตุผลหลักข้อแรกก็คือ **อยากทดแทนบุญคุณพ่อแม่** ข้อที่ ๒ **อยากฝึกฝนขัดเกลาตนเอง** และข้อที่ ๓ **ต้องการทดแทนบุญคุณแผ่นดิน**

ข้อแรก การบวชชนิดที่จะสามารถทดแทนบุญคุณพ่อแม่ได้มากที่สุดนั้น ผู้บวชจะต้องเป็นพระแท้ ประพฤติดีปฏิบัติชอบตามพระธรรมวินัยอย่างเคร่งครัด และตั้งใจบำเพ็ญสมณธรรม คือ เจริญศีล สมาธิ ปัญญา ซึ่งในโครงการนี้ผู้บวชก็จะได้ฝึกฝนตนเองให้เป็นพระแท้อย่างต่อเนื่องตลอดพรรษา นอกจากนี้ยังได้ศึกษาพระธรรมวินัยตามหลักสูตรนักธรรมชั้นตรีอีกด้วย

เมื่อผู้บวชเป็นพระภิกษุตั้งใจประพฤติดีปฏิบัติชอบแล้ว บุญก็จะบังเกิดขึ้นอย่างมหาศาล และจะตามติดตัวไปเป็นเวลายาวนานถึง ๖๔ กัป ส่วนพ่อแม่ในฐานะผู้ให้กำเนิดกายเนื้อก็จะได้บุญอย่างเต็มเม็ดเต็มหน่วยที่ลูกของตนเป็นพระแท้ คือ ได้บุญถึง ๓๒ กัป แม้ปู่ย่า ตายายบรรพบุรุษก็มีส่วนในบุญด้วย

www.kalyanamitra.org

,000 รูป ทุกหมู่บ้านทั่วไทย ครั้งที่ ๑๒ (รุ่นเข้าพรรษา)
ม พ.ศ. ๒๕๕๘ ณ วัดพระธรรมกาย จังหวัดปทุมธานี
Mass Ordination of 100,000 Laymen from every Village, Nationwide Program,
y July 18, B.E. 2558 at Wat Phra Dhammakaya, Thailand

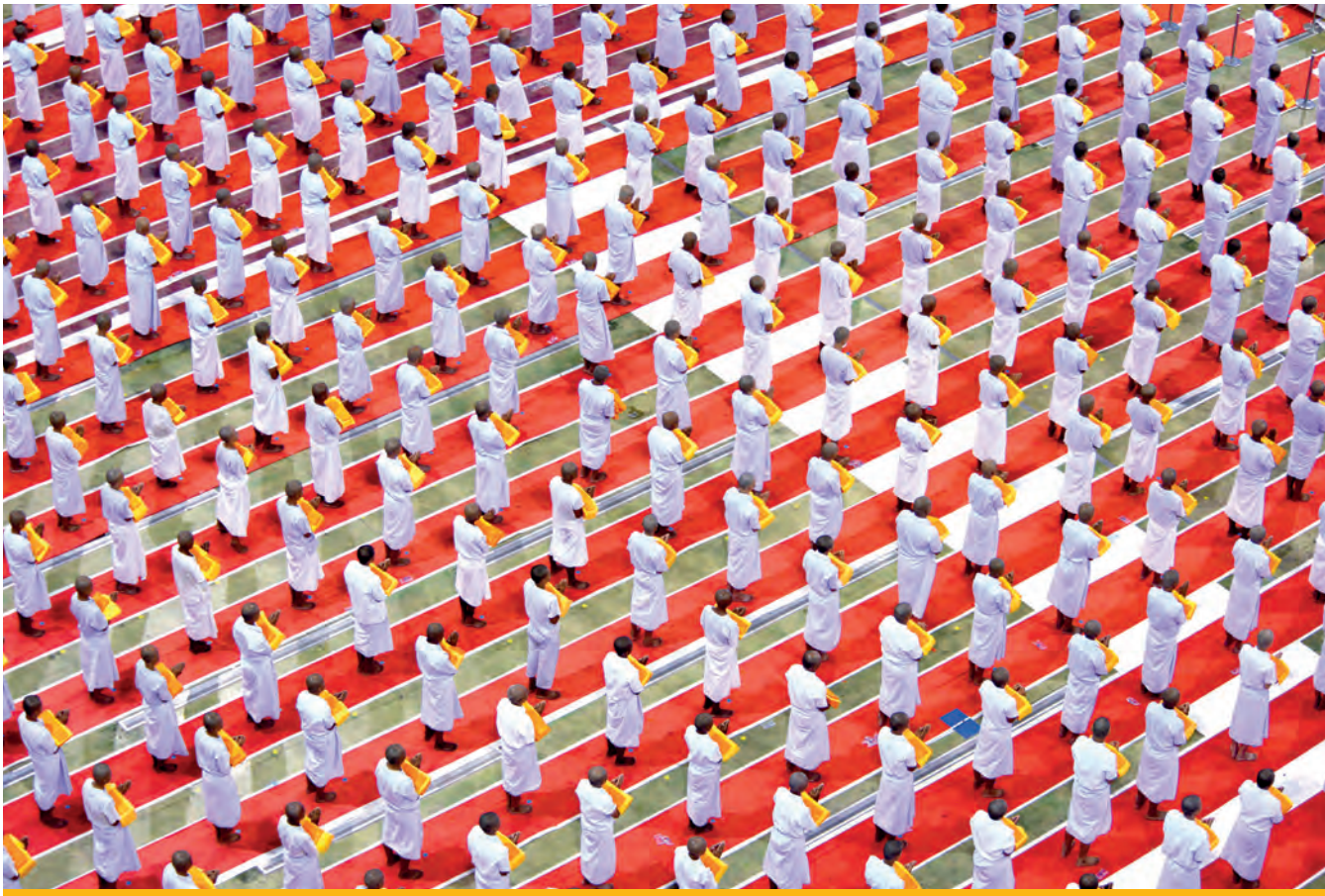

เวลา ๑ กัป เป็นเวลาที่ยาวนานมาก พระสัมมาสัมพุทธเจ้า
ทรงอุปมาไว้ว่า บุรุษเอาผ้าแคว้นกาสีปัดภูเขาหิน กว้าง ยาว สูง
อย่างละหนึ่งโยชน์ (๑ โยชน์ เท่ากับ ๑๖ กิโลเมตร) ๑๐๐ ปีครั้งหนึ่ง
และทำเช่นนี้ทุก ๑๐๐ ปี จนขุนเขานั้นสึกลงราบ
เสมอพื้นดิน ถือว่าเป็นเวลา ๑ กัป

(สํ.นิ. ๑๖/๔๒๘/๒๐๒)

๕

เหตุผลข้อที่ ๒ คือ เรื่องของการฝึกฝนขัดเกลาตนเอง ในโครงการนี้พระภิกษุธรรมทายาทจะได้ฝึกฝนตนเองผ่านกิจกรรมหลากหลายประการ เช่น

- สวดมนต์ทำวัตรเช้า-เย็น และทำสมาธิวันละหลายรอบ ทำให้สุขภาพกายและสุขภาพใจดีขึ้น และจะได้เรียนรู้ว่าความสุขอันประณีตที่เกิดจากความสงบของใจเป็นอย่างไร
- ได้เรียนรู้คำสอนของพระสัมมาสัมพุทธเจ้า ซึ่งจะช่วยปรับปรุงแก้ไขข้อบกพร่องและเพิ่มเติมคุณธรรมแก่ตนเอง
- ได้ฝึกความมีวินัย เคารพ อดทน ซึ่งจะช่วยบ่มเพาะระดับจิตใจให้สูงขึ้นและแข็งแกร่งขึ้น

- ได้ฝึกความดีสากล ๕ ประการ คือ สะอาด ระเบียบ สุภาพ ตรงเวลา สมาธิ ซึ่งจะทำให้สามารถพัฒนาตนเองให้มีคุณภาพ และนำไปพัฒนาครอบครัว สังคม ประเทศชาติให้มีความเจริญรุ่งเรืองสืบไป
- ได้เดินธุดงค์ฟื้นฟูพัฒนาวัดให้รุ่งเรือง
- ได้เรียนรู้เรื่องราวความเป็นจริงของชีวิต ได้รู้ว่าเราเกิดมาทำไม อะไรคือเป้าหมายของชีวิต ทำให้ได้สั่งสมบุญบารมีเพิ่มขึ้น และใช้วันเวลาในชาตินี้อย่างคุ้มค่า ไม่สูญเปล่า

-ฯลฯ-

การฝึกฝนอบรมตนเองตามหลักธรรมคำสอนในพระพุทธศาสนาด้วยความตั้งใจและเต็มใจ ทำให้ทุกคืนทุกวันของธรรมทายาทผ่านไปอย่างมีคุณค่าและเปี่ยมด้วยบุญกุศล แม้การก้าวเดินบนเส้นทางนี้ต้องฝืนความเคยชินและฝืนกระแสกิเลสบ้าง แต่ผลที่ได้รับนั้นคุ้มเกินคุ้ม

ที่สำคัญ บุญกุศลจากการบวชเป็นพระแท้จะหนุนนำให้ชีวิตมีความสุขความเจริญยิ่ง ๆ ขึ้นไป สุดท้ายแล้วเมื่อถึงคราวละโลก ก็จะไปสู่สุคติ เพราะได้สร้างบุญกุศล สร้างความดีอย่างต่อเนื่อง

๖

สำหรับเหตุผลข้อที่ ๓ คือ ต้องการทดแทนบุญคุณแผ่นดินนั้น เมื่อธรรมทายาทลาสิกขาออกไป ก็จะไปเป็นคนดีของครอบครัว โดยนำความรู้ที่ได้จากการบวชไปเป็นหลักในการดำเนินชีวิตที่ถูกต้อง ซึ่งเท่ากับว่าได้ตอบแทนบุญคุณประเทศชาติไปโดยปริยาย เพราะไม่ว่า

"สิ่งหนึ่งที่จะต้องมีอยู่ในจิตสำนึก คือ ต้องนึกอยู่ตลอดเวลาว่าเราเป็นพระ ต้องตั้งใจว่าจะไม่ประพฤติล่วงละเมิดความเป็นพระ เมื่อมีจิตสำนึกอย่างนี้ ใจก็จะตั้งมั่นในการทำคุณงามความดี ทำวัตร สวดมนต์ บิณฑบาต ทำความสะอาดวัด ปรนนิบัติอุปัชฌาย์อาจารย์ ปรนนิบัติเจ้าอาวาส ศึกษาเล่าเรียน ท่องบ่นมนต์ทั้งหลายทั้งปวงให้ได้... ให้ขยันศึกษาเล่าเรียน สอบนักธรรม จะสอบได้หรือไม่ได้ไม่มีปัญหา สอบได้ก็ดี สอบไม่ได้ก็ได้ความรู้ไป ถือว่าเธอทั้งหลายได้ทำดีที่สุดแล้ว แล้วอยู่ที่วัดใดก็ให้กตัญญูต่อวัดนั้น สิกขาลาเพศไปแล้วก็คิดถึงวัดที่ตัวเองอาศัยบวชอยู่ ถือว่าเป็นวัดหลักประจำชีวิตของเรา นี้เป็นเรื่องที่จะต้องประพฤติปฏิบัติ เมื่อเธอทำได้ก็จะเป็นพระแท้สมบูรณ์ เป็นเนื้อนาบุญ ชาวบ้านมากราบมาไหว้บูชาก็ได้บุญ โยมพ่อโยมแม่ ปู่ย่า ตายาย ญาติพี่น้องเห็นแล้วก็ชื่นใจในการประพฤติปฏิบัติของเรา"

พระมหาโพธิวงศาจารย์ (ทองดี สุรเตโช)
พระอุปัชฌาย์

www.kalyanamitra.org

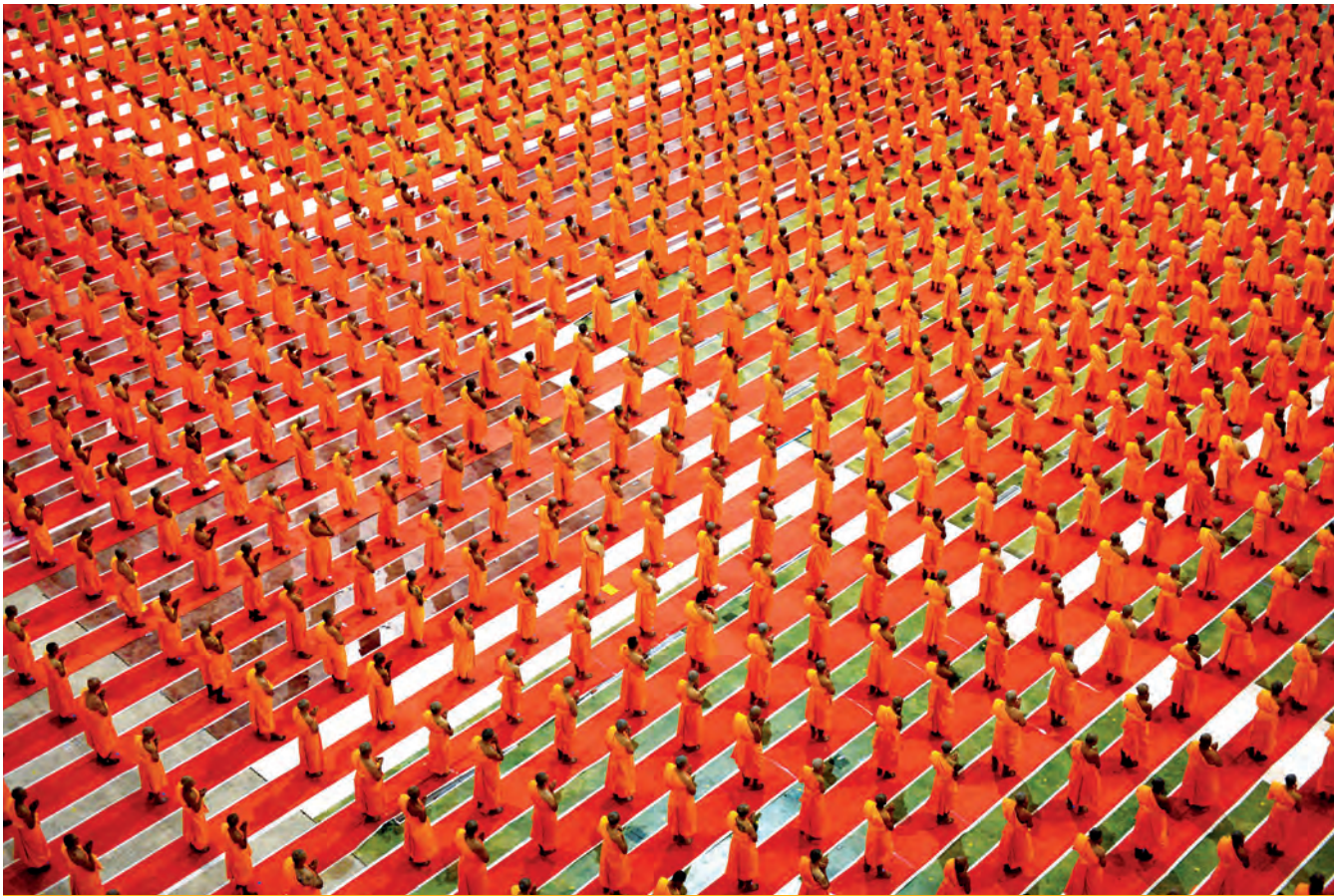

โครงการอุปสมบทหมู่ ๑๐๐,๐๐๐ รูป ทุกหมู่บ้านทั่วไทย (รุ่นเข้าพรรษา) วันเสาร์ที่ ๑๘ กรกฎาคม พ.ศ. ๒๕๕๘

สังคมใด ประเทศใด ต่างต้องการพลเมืองที่เป็นคนดีและมีคุณภาพทั้งนั้น

นอกจากนี้ หากผู้ใดมีศรัทธาบวชต่อไป ก็จะได้ทำประโยชน์แก่พระพุทธศาสนามากมาย เช่น ทำหน้าที่เป็นพระพี่เลี้ยงของพระภิกษุและสามเณรรุ่นใหม่ และพัฒนาไปเป็นครูพระสอนศีลธรรมแก่เยาวชน เป็นพระอาจารย์อบรมพระภิกษุใหม่และเทศน์สอนญาติโยมต่อไปในอนาคต บางรูปก็อาจจะไปศึกษาต่อในมหาวิทยาลัยสงฆ์ เพื่อพัฒนาตนเองให้เป็นบุคลากรที่มีคุณภาพของพระศาสนาต่อไป ซึ่งจะเป็นการสร้างความมั่นคงแก่พระพุทธศาสนา และช่วยให้ศีลธรรมกลับมาเพื่องฟูบนแผ่นดินไทยของเราอย่างยั่งยืนอีกด้วย

๗

หลังจาก **โครงการบรรพชาอุปสมบทหมู่ ๑๐๐,๐๐๐ รูป ทุกหมู่บ้านทั่วไทย** ดำเนินการผ่านมา ๑๑ ครั้ง พบว่าได้ผลที่น่าพึงพอใจหลายประการ คือ สามารถสร้างพระภิกษุให้แก่สังฆมณฑลได้กว่า ๕,๐๐๐ รูป ซึ่งพระภิกษุเหล่านี้ปัจจุบันจำพรรษาอยู่ทั้งในวัดพระธรรมกายและวัดอื่น ๆ และมีจำนวนหนึ่งไปจำพรรษาอยู่ที่วัดร้างหรือวัดใกล้จะร้าง ทำให้วัดเหล่านั้นกลับมาเป็นศูนย์รวมใจของคนในชุมชนและกลายเป็นวัดรุ่งในที่สุด

นอกจากนี้ ทางโครงการยังสร้างคนดีมีศีลธรรมได้เป็นจำนวนมาก ซึ่งบุคคลเหล่านี้

www.kalyanamitra.org

“การมาบวชของพวกเรานี้ เป็นโอกาสดีที่จะได้สำรวจตรวจสอบตัวเองว่า เรามีข้อบกพร่องและข้อดีอะไรบ้าง ถ้าพบส่วนที่ไม่ดีก็จะได้แก้ไข ถ้าพบส่วนดีเราก็จะได้ปลื้มว่า ได้เกิดมาเป็นมนุษย์ชาตินี้ไม่เสียหลาย การที่จะรู้ว่าอะไรเป็นข้อบกพร่องและอะไรเป็นข้อดี ก็ต้องอาศัยพระธรรมวินัยหรือพระธรรมคำสอนของพระพุทธเจ้าเป็นแม่บทให้เราได้แก้ไขตัวเอง ซึ่งหลังจากที่เราบวชแล้ว พระอาจารย์ก็จะสอนพวกเรา เราแก้ไขได้ดีเท่าไร คุณงามความดีที่เราได้ฝึกตนก็จะเป็นหลักประกันให้เราได้ว่า ชาตินี้ถ้าเราจะบวชต่อ ก็จะเป็นพระดีให้มนุษย์และเทวดาได้กราบได้ไหว้ หรือถ้าจะสึกหลังจากออกพรรษาก็จะเป็นฆราวาสที่ดี เป็นคนดีของครอบครัว เป็นคนดีของประเทศชาติบ้านเมือง ยิ่งกว่านั้นจะเป็นหลักประกันอีกว่า ตราบใดที่เรายังต้องเวียนว่ายในวัฏสงสารต้องเกิดอีกกี่ชาติในเบื้องหน้า ด้วยกุศลผลบุญที่ตั้งใจบวชในครั้งนี้ เราจะได้เกิดท่ามกลางคนดี จะได้เกิดเป็นมนุษย์ ได้พบพระพุทธศาสนา นี้เป็นหลักประกันขั้นต้นในการที่เราบวชครั้งนี้”

พระราชภาวนาจารย์ (หลวงพ่อทัตตชีโว)

“

เราจะอยู่ร่วมกันฉันพี่น้อง
จะประคองกันไปให้ถึงฝัน
เปิดใจกว้างว่าอย่างไรว่าตามกัน
สำนึกมั่นมุ่งเน้นความเป็นทีม

”

นอกจากจะเป็นกำลังสำคัญในการอุปถัมภ์ค้ำชูพระพุทธศาสนาแล้ว ยังไปเป็นกำลังสำคัญในการพัฒนาครอบครัว สังคม และประเทศชาติให้สงบร่มเย็นต่อไป โดยอาศัยหลักธรรมคำสอนของพระสัมมาสัมพุทธเจ้าที่เคยศึกษาเรียนรู้มาเป็นประทีปนำทาง

ผลที่น่าพึงพอใจอีกประการหนึ่งก็คือ หลังจากดำเนินโครงการมาได้ระยะหนึ่งแล้ว ปรากฏว่าเวลาไปชวนบวช สามารถชวนได้ง่ายกว่าช่วงเริ่มทำโครงการใหม่ ๆ ทั้งนี้เพราะประชาชนเริ่มเชื่อมั่นและคุ้นเคยกับโครงการมากขึ้น ทั้งจากการประชาสัมพันธ์ จากคณะกัลยาณมิตรที่ออกชวนบวช และจากปากต่อปากของผู้ที่เคยบวช ดังนั้นถ้าใครมีความพร้อมเขาจะตกลงบวชทันที สำหรับคนที่อยากบวชแต่ยังไม่พร้อม เขาจะวางแผนเอาไว้ พร้อมเมื่อไรเขาจะมาบวชกับโครงการในรุ่นต่อไป

การที่ประชาชนเริ่มมีความคุ้นเคยกับการบวช ทำให้กระแสการบวชในสังคมไทยเริ่มแรงขึ้น ซึ่งจะมีผลให้ประเพณีบวชพระระยะยาวหวนกลับคืนมาดังเช่นในอดีต จากนั้นปัญหาเรื่องจำนวนพระภิกษุลดลง เรื่องวัดร้างและเรื่องศีลธรรมเสื่อมโทรมจะค่อย ๆ จางหายไป แล้วต่อจากนี้ สังคม ประเทศชาติ และพระพุทธศาสนา ก็จะเจริญรุ่งเรืองยิ่ง ๆ ขึ้น

ขอกราบอนุโมทนาบุญกับทุกท่านที่ผนึกกำลังช่วยกันซ่อมแซมฐานรากพระพุทธศาสนาให้พระศาสนาของเรามีความมั่นคงเป็นปึกแผ่น ซึ่งจะเป็นประโยชน์ทั้งแก่มหาชนในยุคปัจจุบันและสืบทอดไปเป็นมรดกอันล้ำค่าแก่อนุชนรุ่นหลัง และที่สำคัญยังเป็นการสร้าง **"ประเทศสมบัติ"** ไว้รองรับผู้มีบุญบารมี ที่จะเกิดมาบวชสืบทอดอายุพระพุทธศาสนาให้ยืนยาวต่อไปในภายภาคหน้าอีกด้วย

www.kalyanamitra.org

ยอมแพ้อะไรก็ยอมเถิด แต่อย่ายอมแพ้เรื่องบุญก็แล้วกัน

คุณยายอาจารย์มหารัตนอุบาสิกาจันทร์ ขนนกยูง
ผู้ให้กำเนิดวัดพระธรรมกาย

บริษัท วีชายน์ เทเลคอม จำกัด

บริษัทผู้ให้บริการโครงข่ายช่องสัญญาณโทรทัศน์ผ่านดาวเทียม ได้รับใบอนุญาต Network Provider จาก กสทช. ในระบบดาวเทียม C-Band และ Ku-Band ให้บริการออกอากาศทั้งในและต่างประเทศทั่วโลก

โทร. ๐-๒๗๒๐-๑๐๓๓ ถึง ๔ แฟกซ์ ๐-๒๗๑๘-๒๗๓๘ มือถือ ๐๘-๑๘๑๕-๙๖๔๕

อีเมล์ : pracha@vshinetech.com เว็บไซต์ : www.vtelecom.co.th, www.vtelecom.in.th

อาคารเลขที่ ๑๑ ถนนพระรามเก้า ๕๔ (ซอย ๕ เสรี ๗) แขวงสวนหลวง เขตสวนหลวง กรุงเทพมหานคร ๑๐๒๕๐

www.kalyanamitra.org

เนเจอร์กิฟ
ห่วงใยคุณ
NATUREGIFT
DC HEALTH
เพื่อคุณภาพ...เพื่อคุณ

เนเจอร์กิฟ คอฟฟี่พลัส

คำตอบสุดท้าย...สำหรับผู้ที่ต้องการลดความอ้วน

โทร. ๐-๒๘๑๘-๓๕๐๐

www.kalyanamitra.org

อยู่ในบุญ

บทความจากยอดดอย

เรื่อง : แป้นแก้ว

“พระเจดีย์สวรรค์ วัดบ้านขุน สุดแสนปลื้ม”

ศรัทธาอันแรงกล้าของนักบุญขุนเขาสร้างประวัติศาสตร์แห่งการฟื้นฟูพระพุทธศาสนาบนยอดดอยให้สลักในห้วงเวลาแห่งความทรงจำในพิธีอัญเชิญพระบรมสารีริกธาตุประดิษฐาน ณ พระเจดีย์สวรรค์ วัดบ้านขุน ต.บ่อหลวง อ.ฮอด จ.เชียงใหม่ ที่จัดขึ้นระหว่างวันที่ ๒๙-๓๐ มิถุนายน พ.ศ. ๒๕๕๘ ในพิธีมีพี่น้องชาวดอยจำนวนมากเดินทางไปร่วมสักการะพระบรมสารีริกธาตุและต้อนรับคณะพระภิกษุสามเณรกว่า ๕๐๐ รูป ในเส้นทางเดินธุดงค์อัญเชิญพระบรมสารีริกธาตุไปประดิษฐานยังพระเจดีย์สวรรค์วัดบ้านขุน โดยได้รับความเมตตาจากพระครูสังวรสิทธิโชติ

(พระอาจารย์วิชาญ อิทฺธินาโค) รองเจ้าคณะอำเภอฮอด เจ้าอาวาสวัดบ้านขุน นำทัพธรรมยาตรา ย่ำธรรมเภรีประกาศพระพุทธศาสนาบนยอดดอย เหตุการณ์ที่ปรากฏเป็นที่เลื่องลือกล่าวขานถึงความสมัครสมานสามัคคีของชาวดอย ที่รวมพลังฟื้นฟูพระพุทธศาสนา อันจะส่งให้คุณงามความดีที่ร่วมกระทำเป็นประดุจเข็มทิศชี้นำศรัทธาชนบนดอยให้หวนกลับมาตั้งมั่นในพระพุทธศาสนาดุจเดียวกัน

เส้นทางธุดงค์สายประวัติศาสตร์ของชาวดอย

เส้นทางสัญจรในเขตอำเภอฮอดและอีกหลายหมู่บ้านในเขตตำบลบ่อหลวงกลายเป็นเส้นทางสายประวัติศาสตร์แห่งการฟื้นฟูพระพุทธศาสนาด้วยพลังศรัทธาของพี่น้องชาวดอย ที่ไปร่วมโปรยกลีบดอกดาวรวยต้อนรับคณะพระภิกษุ-สามเณรที่ย่ำเท้าก้าวประกาศพระศาสนาเป็นแถวเป็นแนวในอิริยาบถสงบเสงี่ยมสง่างาม เสียงสาธุการจากความปลาบปลื้มปีติยินดีตลอดเส้นทางน้อมหัวใจผู้ได้ยินได้ฟังให้ชิดใกล้พระรัตนตรัยยิ่งขึ้น เป็นการส่งเสริมให้เยาวชนคนรุ่นใหม่หันมาสนใจใส่ใจพระพุทธศาสนา เห็นได้จากการที่เด็กดีวีสตาร์จากโรงเรียนต่าง ๆ ในเขตอำเภอฮอดกว่าพันคน มาเป็นผู้นำเยาวชนร่วมต้อนรับพระธุดงค์

จากย่านชุมชน เส้นทางเดินธุดงค์อัญเชิญพระบรมสารีริกธาตุเริ่มต้นอีกครั้งที่อุทยานแห่งชาติออบหลวง สถานที่ที่ยังคงความงดงามตามธรรมชาติติดอับดับของเมืองไทย ที่ซึ่งการเดินธุดงค์ผ่านเนินเขาอันสลับซับซ้อนโดยมีแม่น้ำแม่แจ่มไหลคดเคี้ยวและต้องเดินธุดงค์ลดเลี้ยวผ่านทิวไผ่อันร่มรื่น ภาพที่เห็นจึงสร้างความเบิกบานใจให้ชาวดอยที่ไปสักการะพระบรมสารีริกธาตุและร่วมต้อนรับพระธุดงค์

www.kalyanamitra.org

หนึ่งกิโลเมตรประวัติศาสตร์เริ่มขึ้นโดยชาวบ้านขุน และพี่น้องชาวดอยจากหลายชนเผ่าร่วมเป็นผู้แทนอัญเชิญพระบรมสารีริกธาตุผ่านเส้นทางสัญจรในหมู่บ้านมุ่งไปยังวัดบ้านขุน ทุกย่างก้าวที่ร่วมอัญเชิญสานต่ออนุวินาทีประวัติศาสตร์ให้กลายเป็นห้วงเวลาแห่งความทรงจำ ยิ่งเดินยิ่งย้ำให้บังเกิดความภาคภูมิใจที่ได้มีส่วนร่วมในพิธีกรรมอันศักดิ์สิทธิ์ และในเส้นทางเดินธุดงค์อัญเชิญพระบรมสารีริกธาตุไปวัดบ้านขุนนี้ สะยาดอว์ Kay Mar Zar Ya เจ้าอาวาสวัด Mya Kyauk เมืองมัณฑะเลย์ และสะยาดอว์ U Zay Ya Thay Na เจ้าอาวาสวัด Dhamma Linkarya เมือง Bago สาธารณรัฐแห่งสหภาพเมียนมาร์ เมตตาร่วมเดินธุดงค์

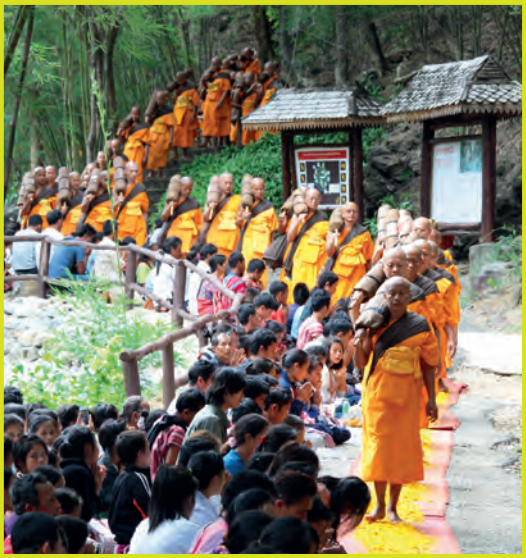

www.kalyanamitra.org

สั่งสมบุญครั้งยิ่งใหญ่

ณ พระเจดีย์สวรรค์วัดบ้านขุน ศูนย์รวมศรัทธาของชาวดอย

ในพิธีอัญเชิญพระบรมสารีริกธาตุประดิษฐานภายในพระเจดีย์สวรรค์วัดบ้านขุน มีกัลยาณมิตรจำนวนมากเดินทางไปสั่งสมบุญครั้งยิ่งใหญ่ร่วมกับพี่น้องชาวดอยจาก ๗๐ หมู่บ้าน โดยได้รับความเมตตาจากพระเดชพระคุณพระวิสุทธิวงศาจารย์ กรรมการมหาเถรสมาคม เจ้าคณะใหญ่หนเหนือ รองเจ้าอาวาสวัดปากน้ำ ภาษีเจริญ เดินทางไปเป็นประธานสงฆ์ในพิธี และได้รับความเมตตาจากพระมหาเถระเจ้าคณะพระสังฆาธิการ ทั้งในประเทศไทยและจากประเทศเมียนมาร์ เดินทางไปร่วมประกอบพิธีกรรมอันศักดิ์สิทธิ์ โดยมีนายอนันต์ ภัทรเดชมงคล นายอำเภอฮอด เป็นผู้แทน

www.kalyanamitra.org

นำกล่าวคำแสดงตนเป็นพุทธมามกะ หลังจากร่วมประกาศสัจจปฏิญาณแสดงความปรารถนาขอเป็นชาวพุทธโดยสมบูรณ์แล้ว สาธุชนทั้งหลายอาราธนาศีลและปฏิบัติธรรมร่วมกัน

ปลาบปลื้มสุดใจ
เมื่อได้อัญเชิญกล่องรัตนชาติ

มหาปีติพลันเกิดขึ้นอย่างอัศจรรย์ เมื่อสองมือของผู้มีบุญได้อัญเชิญกล่องรัตนชาติที่จะเป็นฐานรากรองรับพระบรมสารีริกธาตุภายในพระเจดีย์สวรรค์วัดบ้านขุน ทุกอนุวินาทีดำเนินต่อเนื่องด้วยความปลาบปลื้ม เพราะพระบรมสารีริกธาตุหรือธาตุส่วนหนึ่งของพระสัมมาสัมพุทธเจ้าเป็นธาตุที่บริสุทธิ์ของกายมหาบุรุษ เมื่อกล่องรัตนชาติที่จะใช้เป็นฐานรากรองรับความบริสุทธิ์ผ่านมือคู่ใด ย่อมยังความปลาบปลื้มปีติใจแก่ผู้มีบุญท่านนั้น แม้สาธุชนจำนวนมากที่ส่งใจไปน้อมอัญเชิญต่างก็เกิดความปลาบปลื้มยินดีไปพร้อมกัน และยิ่งปลื้มทับทวีเมื่อกล่องรัตนชาติได้รับการส่งต่อไปยังพระภิกษุ-สามเณรแห่งวัดบ้านขุน โดยมีพระเดชพระคุณพระราชภาวนาจารย์ (หลวงพ่อทัตตชีโว) และพระครูสังวรสิทธิโชติ เป็นผู้แทนพระเดชพระคุณพระเทพญาณ-มหามุนี อัญเชิญกล่องรัตนชาติประดิษฐานภายในพระเจดีย์สวรรค์วัดบ้านขุน จากนั้นพระเดชพระคุณพระวิสุทธิวงศาจารย์ อัญเชิญพระบรมสารีริกธาตุส่งต่อให้เจ้าอาวาสบนดอยและส่งต่อไปยังคณะพระภิกษุ-สามเณรแห่งวัดบ้านขุน เพื่อร่วมอัญเชิญพระบรมสารีริกธาตุขึ้นประดิษฐานบนกล่องรัตนชาติในพระเจดีย์สวรรค์วัดบ้านขุน

www.kalyanamitra.org

พิธีบรรจุพระบรมสารีริกธาตุ
"เจดีย์สวรรค์วัดบ้านขุน"

มหาปีติ
ฉลองชัย "ชิตัง เม"

แสงสีของพลุฉลองชัย "ชิตัง เม" ทาบทาทั่วน่านฟ้าวัดบ้านขุน เปลี่ยนทัศนียภาพยามค่ำคืนให้สดใส บรรยากาศยามนี้จึงอบอวลด้วยกลิ่นอายแห่งการฉลองชัย ที่สร้างมหาปีติให้ขยายครอบคลุมลานบุญพิธี

พิธีอัญเชิญพระบรมสารีริกธาตุประดิษฐานภายในพระเจดีย์สวรรค์วัดบ้านขุนสิ้นสุดลงด้วยความประทับใจ ความสำเร็จครั้งนี้มาจากพลังศรัทธาของชาวดอยที่ร่วมกันสถาปนาพระเจดีย์สวรรค์วัดบ้านขุนให้เป็นศูนย์รวมศรัทธาชาวพุทธทุกชนเผ่าได้สำเร็จ องค์พระเจดีย์รูปทรงดอกบัวอันเป็นสัญลักษณ์ของการบังเกิดขึ้นของพระพุทธศาสนาแห่งนี้ จะเป็นสถานที่ยึดเหนี่ยวจิตใจของชาวดอย ทำให้ผู้ที่มาในภายหลังประจักษ์ว่า ชาวดอยพร้อมปกปักรักษาพระพุทธศาสนาให้สถิตสถาพร และนับเนื่องจากปัจจุบันตราบอนาคตกาลภายภาคเบื้องหน้า พระเจดีย์สวรรค์วัดบ้านขุนจะเป็นดั่งแสงสว่างแห่งศรัทธาที่ส่องทอความสว่างไปยังขุนเขาน้อยใหญ่ เป็นดังหลักชัยแห่งการกอบกู้ฟื้นฟูพระพุทธศาสนาบนดอย ด้วยเหตุนี้ผู้ที่มีส่วนในการสถาปนาพระเจดีย์สวรรค์วัดบ้านขุนจึงได้ชื่อว่ามีส่วนแห่งบุญอันไพศาล และเป็นบุคคลสำคัญในการปักหลักพระพุทธศาสนาให้มั่นคงดุจดั่งขุนเขาที่ตระหง่านคู่แผ่นดินไทย

www.kalyanamitra.org

เราต้องทำตัวให้เข้ากับทุกคน ไปไหนจะวางตัวเป็น
ข้าก็แน่ จะไม่มีหมู่คณะ เวลาเกิดเหตุการณ์อะไรขึ้นก็จะไม่มีใครช่วย

o.....o

คุณยายอาจารย์มหารัตนอุบาสิกาจันทร์ ขนนกยูง
ผู้ให้กำเนิดวัดพระธรรมกาย

บริษัท เอส.อาร์.ซี. เอ็นเวลอพ จำกัด
S.R.C. ENVELOPE CO.,LTD.
โทรศัพท์ : ๐-๒๗๔๙-๘๓๖๑ ถึง ๗
โทรสาร : ๐-๒๗๔๙-๘๓๗๗๐
website : Srcenvelope.co.th
e-mail : Srcenv@ksc.th.com

๑ งานพิมพ์ซองต่าง ๆ
เช่น ซองบรรจุเอกสาร, ซองจดหมาย
๒ งานพิมพ์ระบบออฟเซ็ต
เช่น หนังสือ, แผ่นพับ, ใบรับรอง
๓ งานบรรจุเอกสารใส่ซอง
และพิมพ์บาร์โค้ดด้วยเครื่องเลเซอร์

ONE STOP SERVICE SOLUTION

www.kalyanamitra.org

ไม่มีทางลัดอื่นในการเข้าถึงธรรม
นอกจากค่อย ๆ สั่งสมความบริสุทธิ์
ความละเอียด ความหยุดนิ่งของใจ

พระเทพญาณมหามุนี
(หลวงพ่อธัมมชโย)
เจ้าอาวาสวัดพระธรรมกาย

พร้อมอยู่ ปี ๕๘

MT RESIDENCE
Living Life in Peace
คอนโดหน้าวัดพระธรรมกาย

ไม่พลาด...ทุกงานบุญ
ชมห้องตัวอย่าง
พร้อมรับโปรฯ พิเศษ

สอบถาม โทร.
๐๙-๒๙๖๕-๙๖๕๐, ๐๘-๘๔๙๔-๙๙๙๕

www.kalyanamitra.org

บุญพิเศษ

เรื่อง : พระสมศักดิ์ จนฺทสีโล

ปลื้มอย่างยิ่ง

ตอกเสาเข็มสถาปนาวัดพระธรรมกายสิงคโปร์

นับเป็นความปีติปลาบปลื้มใจเป็นอย่างยิ่ง ที่บัดนี้การสถาปนาวัดพระธรรมกายสิงคโปร์ได้ปักหลักมั่นคง จนกระทั่งมีการตอกเสาเข็มสร้างศาสนสถานแห่งนี้อย่างถาวร เพื่อให้เป็นสถานที่รองรับการเผยแผ่และประพฤติปฏิบัติธรรม เพื่อนำความสว่างไสวสู่จิตใจของมหาชนทั้งในประเทศสิงคโปร์และทั่วโลก

www.kalyanamitra.org

www.kalyanamitra.org

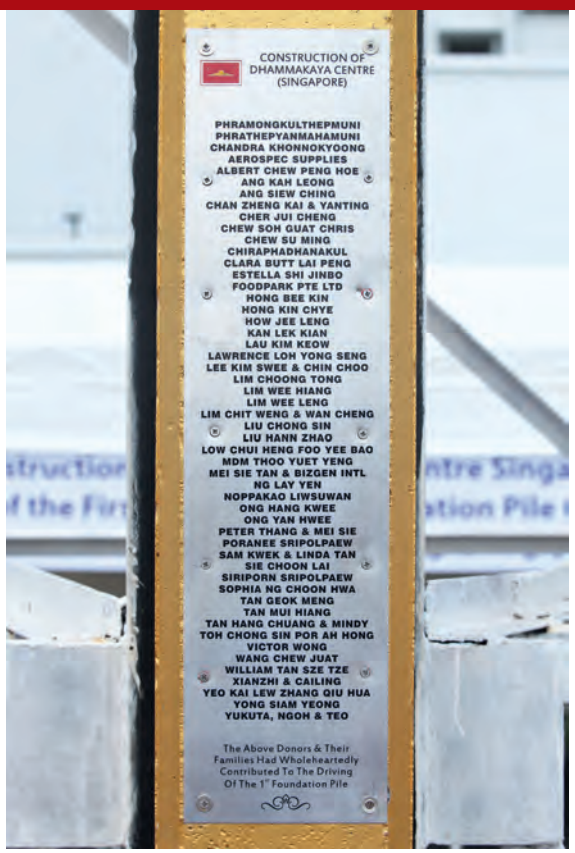

บุญจัดสรร รัฐบาลจัดให้ เรารวมใจจัดสร้าง

กว่า ๑๖ ปี ที่เริ่มมีการเผยแผ่ธรรมปฏิบัติเพื่อการเข้าถึงพระธรรมกายในประเทศสิงคโปร์ แม้จะต้องมีการโยกย้ายสถานที่ถึง ๔ ครั้ง เพื่อให้เพียงพอกับจำนวนผู้ไปปฏิบัติธรรมที่นับวันจะเพิ่มมากขึ้น แต่ก็กลายเป็นแรงบันดาลใจลึก ๆ แก่สาธุชนชาวสิงคโปร์ว่า "สักวันหนึ่งเราจะต้องมีวัดที่เป็นของเราเองจริง ๆ ให้จงได้ เราจะได้มีสถานที่ที่ถาวร สามารถใช้จัดกิจกรรมทางพระพุทธศาสนาได้อย่างเต็มที่" จนกระทั่งความฝันกลายเป็นจริงในปลายปี พ.ศ. ๒๕๕๖ คณะกัลยาณมิตรสิงคโปร์ได้รับอนุมัติให้ซื้อที่ดินในเมืองปองโกลจากทางรัฐบาลเพื่อสร้างวัดในพระพุทธศาสนาอย่างถูกต้อง นำมาซึ่งความปีติ

ปลาบปลื้มใจแก่ชาวพุทธในสิงคโปร์เป็นอย่างยิ่ง จากนั้นผู้เกี่ยวข้องต่างประชุมเตรียมการเพื่อสถาปนาสถานที่แห่งนี้ให้เป็นวัดพระธรรมกายสิงคโปร์เป็นการถาวร

แม้การตอกเสาเข็มต้นแรกสถาปนาวัดพระธรรมกายสิงคโปร์กำหนดให้มีขึ้นในวันที่ ๑๓ มิถุนายน พ.ศ. ๒๕๕๘ แต่ในวันอาทิตย์ที่ ๗ มิถุนายน ที่ผ่านมา เหล่าผู้มีบุญในสิงคโปร์ได้ร่วมกันทำพิธีปิดแผ่นทองเสาเข็มต้นแรก ทุกคนพร้อมใจกันนั่งสมาธิอธิษฐานจิตให้ใจอยู่ในดวงบุญใส ๆ หลังจากนั้นก็ช่วยกันรับบุญปรับพื้นที่ เพื่อรองรับบุญใหญ่ที่กำลังจะเกิดขึ้นด้วยความปีติเบิกบาน เพราะทุกคนคิดว่า "นี้คือแผ่นดินอันศักดิ์สิทธิ์ที่เราจะสร้างวัดด้วยมือของเราเอง"

ตอกเสาเข็ม
ตอกย้ำคำว่า "ปลื้ม"

ในวันเสาร์ที่ ๑๓ มิถุนายน ซึ่งเป็นวันงานบุญตอกเสาเข็มต้นแรกเพื่อสถาปนาวัดพระธรรมกายสิงคโปร์ พระเดชพระคุณพระพรหมเมธี กรรมการและโฆษกมหาเถรสมาคม เจ้าคณะภาค ๔, ๕, ๖, ๗ (ฝ่ายธรรมยุต) ผู้ช่วยเจ้าอาวาสวัดสัมพันธวงศาราม วรวิหาร กรุงเทพมหานคร ให้ความเมตตาเดินทางไปเป็นประธานสงฆ์ พร้อมด้วยพระเดชพระคุณพระราชภาวนาจารย์ (หลวงพ่อทัตตชีโว) ผู้แทนพระเดชพระคุณพระเทพญาณมหามุนี (หลวงพ่อธัมมชโย)

กล่าวกันว่า วันนั้นเป็นวันที่สว่างที่สุดของสิงคโปร์ เพราะสาธุชนในสิงคโปร์กว่า ๑,๐๐๐ คน พากันไปร่วมงานตอกเสาเข็มต้นแรกสถาปนาวัดพระธรรมกายสิงคโปร์ ณ เมืองปองโกล ซึ่งในโอกาสนี้พระเดชพระคุณพระพรหมเมธี ประธานสงฆ์ เปิดเผยความในใจว่า...

อาตมภาพมีความดีใจ ชื่นใจ และเป็นสุขใจอย่างมาก ที่ได้เห็นกัลยาณมิตรของวัดพระธรรมกายสิงคโปร์มีกัลยาณจิตเป็นสมานฉันท์ พร้อมใจกันมาร่วมพิธีตอกเสาเอกต้นแรกที่จะเป็นอาคารของวัดพระธรรมกายสิงคโปร์ ได้เห็นความมีระเบียบเรียบร้อย ความพร้อมใจเป็นน้ำหนึ่งใจเดียวของกัลยาณมิตรในสิงคโปร์ ซึ่งที่จริงแล้ววัดพระธรรมกายสิงคโปร์นี้ได้อาศัยแผ่นดินของสาธารณรัฐ-สิงคโปร์ เพื่อให้ชาวพุทธที่อยู่ในสิงคโปร์มีที่บำเพ็ญบุญกุศล และเป็นศูนย์กลางรวบรวมพุทธศาสนิกชน

ทางวัดพระธรรมกายสิงคโปร์คิดรูปแบบให้ท่านทั้งหลายมีส่วนร่วมในการสร้างวัด ให้ทุกท่านได้เป็นเจ้าของวัด เพราะเมื่อบรรดากัลยาณมิตรทั้งหลายได้ตอกเสาแต่ละต้นลงบนแผ่นดินแห่งนี้ ก็เป็นอันเชื่อมั่นได้ว่า ท่านทั้งหลายเป็นเจ้าของวัด การตอกเสาแต่ละต้นลงไปบนแผ่นดิน ก็เป็นการให้คำมั่นสัญญาด้วยสัจจะและอธิษฐานบารมีว่า เราทั้งหลายจะสร้างอาคารบนแผ่นดินนี้ให้เป็นวัดพระธรรมกายสิงคโปร์ที่มั่นคงถาวรสืบไป ซึ่งเปรียบเสมือนท่านทั้งหลายได้สร้างเจดีย์ชีวิต สร้างอาคารประจำตนของท่าน และสร้างที่อยู่อาศัยให้แก่พระสงฆ์

วัดพระธรรมกายสิงคโปร์แห่งนี้จะเป็นสุขศาลา เป็นสถานี หรือเป็นโรงพยาบาลที่รักษาใจของท่านได้ดีที่สุด และจะเป็นสถานที่ที่ท่านทั้งหลายได้มานั่งสมาธิ สวดมนต์ ทำบุญกุศล เชื่อแน่ว่าสุขที่เกิดจากการที่ท่านได้มาวัดนี้ จะเป็นบรมสุขที่ยิ่งใหญ่ ท่านทั้งหลายจะมีชีวิตที่ยืนยาว ไม่มีโรคภัยไข้เจ็บ ไม่มีอุปสรรคข้อขัดข้อง อาตมภาพขออนุโมทนาสาธุการกับทุกท่านมา ณ โอกาสนี้

www.kalyanamitra.org

การตอกเสาเข็มต้นแรกเพื่อสถาปนาวัดพระธรรมกายสิงคโปร์ มีผู้หลักผู้ใหญ่ทั้งภาครัฐและเอกชนให้เกียรติไปร่วมงาน เช่น สมาชิกสภาผู้แทนราษฎรเขตปองโกล ดร.จานิล ปุถุเจรี นายชัยรัตน์ ศิริวัฒน์ อัครราชทูตไทยประจำประเทศสิงคโปร์ รวมทั้งมหาเศรษฐีผู้ใจบุญอีกหลาย ๆ ท่าน และแม้พิธีกรรมเสร็จสิ้นไปแล้ว แต่ความสำเร็จที่ฝ่าฟันร่วมกันมาจนถึงวันนี้ และชัยชนะแห่งการสถาปนาอันจะปรากฏขึ้นในวันข้างหน้า จักเป็นพันธสัญญาที่ยังกึกก้องในใจของลูกพระธัมฯ และเหล่ากัลยาณมิตรในสิงคโปร์อยู่เสมอว่า "เราจะช่วยกันสร้างวัดให้สำเร็จเป็นอัศจรรย์ และจะช่วยกันฟื้นฟูพระพุทธศาสนาและวิชชาธรรมกายให้เจริญรุ่งเรืองในสิงคโปร์ให้จงได้" และเมื่อวันแห่งความสำเร็จมาถึง ทุกคนจะได้พร้อมใจกันกล่าวคำว่า "สาธุ ชิตัง เม" ให้ดังกระหึ่มกึกก้องให้มหาชนทั่วโลกรับรู้ว่า "พวกเราลูกพระธัมฯ สิงคโปร์ทำสำเร็จแล้ว"

มนาปทายี ลภเต มนาปํ
อคฺคสฺส ทาตา ลภเต ปุนคฺคํ
วรสฺส ทาตา วรลาภี จ โหติ
เสฏฺฐนฺทโท เสฏฺฐมุเปติ ฐานํ
อคฺคทายี วรทายี เสฏฺฐทายี จ โย นโร
ทีฆายุ ยสวา โหติ ยตฺถ ยตฺถูปปชฺชติ

ผู้ให้สิ่งที่ชอบใจ ย่อมได้สิ่งที่ชอบใจ
ผู้ให้สิ่งที่เลิศ ย่อมได้สิ่งที่เลิศ
ผู้ให้สิ่งที่ดี ย่อมได้สิ่งที่ดี
ผู้ให้สิ่งที่ประเสริฐ ย่อมเข้าถึงฐานะที่ประเสริฐ
นรชนใดให้สิ่งที่เลิศ ให้สิ่งที่ดี และให้สิ่งที่ประเสริฐ
นรชนนั้นจะบังเกิด ณ ที่ใด ๆ ย่อมมีอายุยืนและมียศ

(องฺ.ปญฺจก. ๒๒/๕๖)

ยาน้ำแก้ไอมะแว้ง ตราไอยรา

จากสูตรตำรับโบราณสู่ผลการวิจัยทางวิทยาศาสตร์ที่ยอมรับทั่วโลก

สนับสนุนการจัดพิมพ์วารสารอยู่ในบุญ เพื่อมอบเป็นธรรมทาน โดย
ห้างหุ้นส่วนจำกัด ที. แมน ฟาร์มา ๑๐๑/๒ ซ.ม่วงสกุล ถ.บางขุนเทียน
แขวงแสมดำ เขตบางขุนเทียน กรุงเทพฯ ๑๐๑๕๐
โทร. ๐-๒๔๑๕-๑๐๐๗, แฟกซ์. ๐-๒๔๑๖-๑๒๔๑

T.MAN

IYARA BRAND
ยาน้ำแก้ไอ ตราไอยรา

เรื่องจากปก

เรื่อง : จันทร์ซีโร่

๔๗ พรรษา
วันธรรมชัย วันแห่งชัยชนะโดยธรรม

เมื่อถึงวันที่ ๒๗ สิงหาคม ของทุกปี เหล่าศิษยานุศิษย์กัลยาณมิตรทั้งหลายต่างรำลึกเสมอว่าเป็น "วันธรรมชัย" (วันแห่งชัยชนะโดยธรรม) คือ วันที่พระเดชพระคุณพระเทพญาณมหามุนี (หลวงพ่อธัมมชโย) เจ้าอาวาสวัดพระธรรมกายและประธานมูลนิธิธรรมกาย เข้าบรรพชาอุปสมบท ณ วัดปากน้ำ ภาษีเจริญ

วันที่ ๒๗ สิงหาคม พ.ศ. ๒๕๑๒ พระเทพญาณมหามุนีบรรพชาอุปสมบท ณ พระอุโบสถวัดปากน้ำ ภาษีเจริญ

พระเดชพระคุณพระเทพญาณมหามุนีเกิดเมื่อวันเสาร์ที่ ๒๒ เมษายน พ.ศ. ๒๔๘๗ ณ ต.บ้านแป้ง อ.พรหมบุรี จ.สิงห์บุรี จบการศึกษาชั้นมัธยมศึกษาตอนปลายจากโรงเรียนสวนกุหลาบวิทยาลัย ระดับอุดมศึกษาจากมหาวิทยาลัยเกษตรศาสตร์ (คณะเศรษฐศาสตร์)

ท่านอุปสมบทเมื่อวันที่ ๒๗ สิงหาคม พ.ศ. ๒๕๑๒ ณ พระอุโบสถวัดปากน้ำ ภาษีเจริญ โดยมีพระเดชพระคุณพระเทพวรเวที (ปัจจุบันคือ สมเด็จพระมหารัชมังคลาจารย์ เจ้าอาวาสวัดปากน้ำ ภาษีเจริญ) เป็นพระอุปัชฌาย์ และได้รับฉายาว่า "ธมฺมชโย"

www.kalyanamitra.org

นับตั้งแต่พระเดชพระคุณพระเทพญาณมหามุนี เข้าสู่เพศสมณะ ท่านก็ทุ่มเทอุทิศตนเผยแผ่และสืบทอดความประเสริฐสูงส่งแห่งพระพุทธศาสนา ทั้งในด้านพระปริยัติและธรรมปฏิบัติ จนกระทั่งได้รับการยกย่องและประกาศเกียรติคุณจากองค์กรต่าง ๆ ทั้งภาครัฐและเอกชนทั้งภายในและต่างประเทศ เช่น

- ได้รับพระราชทานสมณศักดิ์เป็นพระราชาคณะชั้นสามัญฝ่ายวิปัสสนาธุระที่พระสุธรรมยานเถร เมื่อวันที่ ๕ ธันวาคม พ.ศ. ๒๕๓๔
- ได้รับปริญญาพุทธศาสตรดุษฎีบัณฑิตกิตติมศักดิ์จากมหาจุฬาลงกรณราชวิทยาลัย เมื่อวันที่ ๙ มกราคม พ.ศ. ๒๕๓๗

www.kalyanamitra.org

๑ ๒
๓ ๔

๑. ได้รับพระราชทานเลื่อนสมณศักดิ์เป็นพระราชาคณะชั้นเทพ ฝ่ายวิปัสสนาธุระที่ พระเทพญาณมหามุนี
๒. ได้รับโล่เกียรติยศ ๓ ปีซ้อน (พ.ศ. ๒๕๕๕-๒๕๕๗) จากกินเนสส์ เวิลด์ เรคคอร์ด (Guinness World Records)
๓. ได้รับโล่ประกาศเกียรติคุณจากสมาพันธ์เพื่อการพิทักษ์โบราณสถาน Mes Aynak แห่งอัฟกานิสถาน
๔. ได้รับโล่เกียรติยศ Noble Peace Award จากองค์กรยุวพุทธสงฆ์โลก ประเทศศรีลังกา

• ได้รับพระราชทานเลื่อนสมณศักดิ์เป็นพระราชาคณะชั้นราช ฝ่ายวิปัสสนาธุระที่ พระราชภาวนาวิสุทธิ์ เมื่อวันที่ ๕ ธันวาคม พ.ศ. ๒๕๓๙

• ได้รับพระราชทานเลื่อนสมณศักดิ์เป็นพระราชาคณะชั้นเทพ ฝ่ายวิปัสสนาธุระที่ พระเทพญาณมหามุนี เมื่อวันที่ ๕ ธันวาคม พ.ศ. ๒๕๕๔

• ได้รับรางวัลสถานีวิทยุโทรทัศน์ส่งเสริมพระพุทธศาสนาดีเด่นจากสมเด็จพระญาณสังวร สมเด็จพระสังฆราช สกลมหาสังฆปริณายก (พ.ศ. ๒๕๕๑)

• ได้รับโล่เกียรติยศ ๓ ปีซ้อน (พ.ศ. ๒๕๕๕-๒๕๕๗) จากกินเนสส์ เวิลด์ เรคคอร์ด (Guinness World Records) จากการจัดงานเดินธุดงค์ธรรมชัย ซึ่งสามารถทำสถิติใหม่ในประเภท "การเดินทางด้วยเท้าบนกลีบดอกไม้ที่ยาวที่สุดในโลก"

• ได้รับโล่เกียรติยศ Noble Peace Award จากองค์กรยุวพุทธสงฆ์โลก ประเทศศรีลังกา (พ.ศ. ๒๕๕๖)

• ได้รับโล่ประกาศเกียรติคุณจากสมาพันธ์เพื่อการพิทักษ์โบราณสถาน Mes Aynak แห่งอัฟกานิสถาน ในฐานะบุคคลสำคัญที่ร่วมมือกับนานาชาติรณรงค์ให้มีการอนุรักษ์และปกป้องพุทธโบราณสถาน เพื่อรักษาให้เป็นมรดกอันล้ำค่าของโลก (พ.ศ. ๒๕๕๖)

• ได้รับโล่เกียรติยศจากคณะสงฆ์และคณะครูใน ๔ จังหวัดภาคใต้ ในฐานะที่ให้การสนับสนุนเครื่องบริโภคอุปโภคและกองทุนเพื่อหนุนแรงใจในการทำงานในพื้นที่มาตลอดทุกเดือนจนถึงปัจจุบัน เป็นเวลากว่า ๑๑ ปี

-ฯลฯ-

www.kalyanamitra.org

ผู้ที่ไปร่วมนั่งสมาธิที่ห้องแก้วสารพัดนึก
ในวันที่ ๒๗ สิงหาคม พ.ศ. ๒๕๕๘
จะได้รับดวงแก้วกายสิทธิ์รุ่นพิเศษสุด
ที่คุณครูไม่ใหญ่เมตตาตั้งชื่อให้ว่า
"ดวงแก้วต้นสมบัติ รวยสวนกระแส"

"ผู้ใดปรารถนา
จะอุปัฏฐากเราตถาคต
ผู้นั้นพึงอุปัฏฐากภิกษุป่วยไข้"

ในวาระมหามงคลสมัย "วันธรรมชัย" หรือวันเกิดใหม่ในเพศสมณะของพระเดชพระคุณ-พระเทพญาณมหามุนี (หลวงพ่อธัมมชโย) เหล่าศิษยานุศิษย์และกัลยาณมิตรทั่วโลกพร้อมใจกันบำเพ็ญกุศลเพื่อน้อมถวายแด่พระเดชพระคุณ-หลวงพ่อ ซึ่งในปีนี้มีบุญพิเศษ คือ ในช่วงสายมีพิธีถวายกองทุนยารักษาโรคแด่คณะพระภิกษุ ณ ห้องแก้วสารพัดนึก สภาธรรมกายสากล และในช่วงบ่ายมีการนั่งสมาธิเข้ากะรอบพิเศษพร้อมกันทั่วโลก โดยผู้ที่ไปนั่งสมาธิที่ห้องแก้วสารพัดนึกจะได้รับดวงแก้วกายสิทธิ์รุ่นพิเศษสุด ที่คุณครูไม่ใหญ่เมตตาตั้งชื่อว่า **"ดวงแก้วต้นสมบัติ รวยสวนกระแส"** ทั้งนี้เพื่อเป็นขวัญกำลังใจให้ผู้มีบุญทุกคนรวยสวนกระแสภาวะเศรษฐกิจ (ดวงแก้วนี้จะมอบให้เฉพาะผู้ที่ไปเข้ากะในวันธรรมชัยวันเดียวเท่านั้น)

สุดท้ายนี้ คณะศิษยานุศิษย์และกัลยาณมิตรทั่วโลกขอน้อมถวายมุทิตาสักการะ ขอพระเดช-พระคุณหลวงพ่อมีสุขภาพพลานามัยที่แข็งแรง เป็นมิ่งขวัญกำลังใจแก่พวกเราทั้งหลายในการสร้างบารมีไปตลอดสิ้นกาลนานเทอญ

บทความพิเศษ
เรื่อง : พระครูวิเทศสุธรรมญาณ วิ. (สุธรรม สุธมฺโม)
และคณะนักวิจัย DIRI

หลักฐานธรรมกาย ในคัมภีร์พุทธโบราณ (ตอนที่ ๓)

สืบเนื่องจากที่ผู้เขียนและคณะนักวิจัยได้ไปปฏิบัติศาสนกิจล่าสุดที่เมืองลั่วหยาง ณ วัดม้าขาว วัดแห่งแรกในแผ่นดินจีน แล้วเดินทางต่อไปที่เมืองซีอาน (ฉางอาน) มณฑลส่านซี แม้เป็นช่วงค่ำมืด ก็ได้รับน้ำใจจากกัลยาณมิตรที่เคยพบกันเมื่อครั้งที่ประเทศจีนรับเป็นเจ้าภาพจัดการประชุมขององค์การพุทธศาสนิกสัมพันธ์แห่งโลก ครั้งที่ ๒๗ (๑๔-๑๙ ตุลาคม ๒๕๕๗) ที่วัดฝ่าเหมินซื่อ ซึ่งตั้งอยู่ในเขตมณฑลเดียวกัน

ท่านศาสตราจารย์เยว้ อวี้ จิตรกรผู้มีชื่อเสียงด้านพุทธศิลป์ และเจ้าอาวาสวัดต้าสิ้งส้านซื่อ ซึ่งเป็นประธานพุทธสมาคมมณฑลส่านซี เมตตามาให้การต้อนรับคณะของเราอย่างอบอุ่น จากนั้นในวันรุ่งขึ้น ท่านก็นำคณะของเราไปศึกษาดูงานพระพุทธศาสนาที่วัดต้าฉือเอินซื่อ ซึ่งเป็นวัดประวัติศาสตร์สำคัญ มีอายุ ๑,๗๐๐ ปี มีร่องรอยและหลักฐานว่าเป็นวัดที่พระธรรมาจารย์เสวียนจั้ง (พระถังซำจั๋ง) ได้ทำการแปลและชำระพระไตรปิฎกจากภาษาอินเดียมาเป็นภาษาจีน นับเป็นคุณูปการอันใหญ่หลวงแก่พระพุทธศาสนาในประเทศจีน หลังจากที่ท่านเดินทางไปศึกษาที่มหาวิทยาลัยนาลันทาอยู่นานถึง ๑๗ ปี จนมีความเชี่ยวชาญแตกฉาน และเห็นสมควรว่าได้รวบรวมพระคัมภีร์ครบถ้วนแล้ว จึงอัญเชิญกลับมาเมืองจีน รวมระยะของการเดินทางไปกลับ ๕๐,๐๐๐ ลี้ สิ้นเวลาในการเดินทาง ๒ ปี ครั้งนั้นจักรพรรดิถังไท่จงผู้มีพระราชศรัทธาเลื่อมใสพระพุทธศาสนาเสด็จนำมหาชนมาคอยต้อนรับการกลับมาของท่าน ทั้งทรงเมตตาให้การแปลและชำระพระไตรปิฎกอยู่ในพระราชูปถัมภ์ ซึ่งสืบต่อเนื่องมาจนถึงรัชสมัยจักรพรรดิถังเกาจง

www.kalyanamitra.org

ศาสตราจารย์เยว้ อวี้ ปรมาจารย์ด้านพุทธศิลป์ และท่านประธานพุทธสมาคม
มณฑลส่านซี เจ้าอาวาสวัดต้าลิ้งส้านซื่อ เมตตามาต้อนรับอย่างอบอุ่น

ภาพเขียนขนาดใหญ่วาดโดยศาสตราจารย์เยว้ อวี้ แสดงเหตุการณ์ที่พระภิกษุเสวียนจั้งในวัยหนุ่ม กำลังตั้งใจศึกษาอ่านพระคัมภีร์ต้นฉบับภาษาอินเดีย ณ มหาวิทยาลัยนาลันทา โดยมีพระธรรมาจารย์อินเดียผู้เป็นครูอาจารย์คอยให้คำแนะนำอย่างใกล้ชิด

การทุ่มเทด้วยศรัทธาอย่างมุ่งมั่นพร้อมด้วยลูกศิษย์ของพระธรรมจารย์เสวียนจั้ง ทำให้ผลงานการแปลและชำระพระไตรปิฎก ซึ่งมีพระสูตรที่สำคัญ ๆ ยังคงดำรงอยู่ถึงปัจจุบันและใช้ศึกษามาถึงทุกวันนี้ทั้งมหายานในเกาหลี เวียดนาม และญี่ปุ่น เช่น พระคัมภีร์ปรัชญาปารมิตาหฤทัยสูตร ซึ่งเป็นที่นิยมยอมรับกว้างขวางมากกว่าสำนวนแปลของพระธรรมาจารย์ท่านอื่น แม้จะเป็นคัมภีร์พระสูตรเดียวกัน

พระธรรมาจารย์เสวียนจั้งอยู่ที่วัดนี้นานถึง ๑๑ ปี จวบจนมรณภาพในปี พ.ศ. ๑๒๐๗

เจดีย์ห่านป่าใหญ่ อายุกว่า ๑,๗๐๐ ปี ซึ่งเดิมเก็บรักษาคัมภีร์พระไตรปิฎกที่แปลจากภาษาอินเดียมาสู่ภาษาจีนจำนวน ๔,๐๐๐ ผูก ปัจจุบันเหลืออยู่ประมาณ ๑,๐๐๐ ผูก ด้านหน้าวัดเป็นที่ตั้งอนุสาวรีย์ของพระธรรมาจารย์เสวียนจั้ง

ภายในหอแสดงนิทรรศการประวัติของพระธรรมาจารย์เสวียนจั้ง และคัมภีร์พระไตรปิฎกที่ท่านได้ชำระและแปลถอดความไว้เป็นภาษาจีน

วัดนี้จึงเป็นพุทธสถานโบราณที่มีประวัติศาสตร์ยาวนาน มีมหาเจดีย์ขนาดใหญ่ ชื่อ **"ต้าเอี้ยนถะ"** (เจดีย์ห่านป่าใหญ่) ความสูงราว ๗๐ เมตร ซึ่งเดิมเป็นสถานที่เก็บรักษาพระไตรปิฎกทั้งต้นฉบับเดิมจากอินเดียที่ยังไม่มีการแปลและในส่วนที่แปลและชำระเป็นภาษาจีนแล้ว ตรงนี้เป็นสิ่งที่ผู้เขียนและคณะนักวิจัย DIRI มีความปลื้มปีติอย่างยิ่งที่ทราบว่า เราได้มาพบแหล่งข้อมูลหลักฐานคำสอนดั้งเดิมที่เป็นข้อมูลชั้นปฐมภูมิ แต่คณะของเราจะต้องตั้งใจมั่น มีความเพียรและขันติธรรมอย่างยิ่งเพื่อใช้เวลาทุ่มเทศึกษาดั่งพระมหาเถระเสวียนจั้งและคณะศิษย์ของท่านในกาลก่อน อย่างไรก็ตามผู้เขียนและคณะนักวิจัยขอสงวนเรื่องราวการทำศาสนกิจตรงนี้ไว้ก่อน และจะขอบรรยายเนื้อหาต่อเนื่องจากฉบับที่แล้ว คือ เส้นทางเผยแผ่พระพุทธศาสนา

เส้นทางเผยแผ่พระพุทธศาสนา (ต่อ)

พระเจ้าอโศกมหาราชเป็นจักรพรรดิแห่งจักรวรรดิโมริยะปกครองแคว้นมคธในช่วง พ.ศ. ๒๗๐ ถึง พ.ศ. ๓๑๑ ก่อนที่พระองค์จะทรงเปลี่ยนมานับถือพระพุทธศาสนา ทรงมีความดุร้ายเป็นอย่างยิ่งจนได้รับฉายาว่า **"จัณฑาโศก"** แปลว่า อโศกผู้ดุร้าย เมื่อเสด็จไปรบที่แคว้นกาลิงคะ (ปัจจุบันคือรัฐโอริสสา ประเทศอินเดีย) มีผู้บาดเจ็บล้มตายจากภัยสงครามเป็นจำนวนมาก ทรงสลดสังเวชในบาปกรรม เมื่อทรงพบกับนิโครธสามเณรผู้มีจริยวัตรสงบเรียบร้อย จึงทรงนิมนต์ให้แสดงธรรม จากนั้นพระองค์ทรงมีความเลื่อมใสในพระพุทธศาสนาอย่างแรงกล้า ทรงทำนุบำรุงพุทธศาสนา เช่น ทรงสร้างศาสนสถาน ถาวรวัตถุ และหลักศิลาจารึกมากมาย ทรงเลิกการแผ่อำนาจ หันมาใช้หลักพุทธธรรมหรือธรรมราชาในการปกครอง

พระเจ้าอโศกมหาราชเสด็จไปยังสังเวชนียสถานทั้ง ๔ แห่ง และทรงสถาปนาให้เป็นสถานที่ที่ควรแก่การสักการบูชาของพุทธศาสนิกชนสืบมา พระองค์ทรงเป็นองค์เอกอัครศาสนูปถัมภกอย่างแท้จริงจนมีพระสมญานามว่า **"ธรรมาโศก"** แปลว่า อโศกผู้ทรงธรรม

สำหรับการทำสังคายนาในอดีตนั้น เป็นการนำเอาคำสั่งสอนของพระพุทธองค์ที่พระสงฆ์สาวกทรงจำไว้ได้มาแสดงในที่ประชุมสงฆ์ จากนั้นซักถามกันจนกระทั่งที่ประชุมลงมติว่าถูกต้องแน่นอนแล้ว จึงสวดขึ้นพร้อมกันเพื่อแสดงถึงความเป็นเอกฉันท์ พระธรรมคำสอนของพระสัมมาสัมพุทธเจ้าจึงได้รับการถ่ายทอดด้วยการทรงจำหรือที่เรียกกันว่า **"มุขปาฐะ"** เป็นแบบแผนเดียวกันสืบต่อมาโดยมิได้จดจารเป็นตัวหนังสือ

หลักฐานทางพระพุทธศาสนาในช่วง ๓๐๐ ปี หลังพุทธปรินิพพานที่เหลืออยู่มาถึงปัจจุบันได้แก่ สถูปทางพระพุทธศาสนาอันได้แก่มหาสถูปสาญจี (Sanchi) พุทธศตวรรษที่ ๓-๑๒ ตั้งอยู่ทางตอนกลางค่อนไปทางตะวันตกของอินเดีย และเสาศิลาจารึกของพระเจ้าอโศกมหาราช ที่ทรงสถาปนาขึ้นในสถานที่สำคัญต่าง ๆ ภายในพระราชอาณาจักรของพระองค์

www.kalyanamitra.org

มหาสถูปสาญจี ๑ รัฐมัธยมประเทศ ประเทศอินเดีย
พุทธศตวรรษที่ ๓-๑๒ เชื่อกันว่าบรรจุพระบรมสารีริกธาตุไว้ภายใน

ที่มา http://www.buddhiststudies.org.au/Downloads/Bulletins/Sanci.jpg

มหาสถูปสาญจี ๓ รัฐมัธยมประเทศ ประเทศอินเดีย พุทธศตวรรษที่ ๓-๑๒ เชื่อกันว่า บรรจุพระธาตุพระสารีบุตรและพระโมคคัลลานะ

ที่มา https://sladamibuddyzmu.les.wordpress.com/2010/11/sanci-222-res.jpg

จารึกบนเสาศิลาของพระเจ้าอโศกมหาราช (อโสกสดมภ์) ถือเป็นเอกสารทางพระพุทธศาสนาที่เก่าแก่ที่สุด ส่วนมากจารึกเป็นภาษาปรากฤตด้วยอักษรพราหมีรุ่นแรก เนื้อหาที่นักวิชาการพบเป็นคำจารึกแสดงความสำคัญของสถานที่ตั้งเสาศิลานั้น หรือประกาศพระบรมราชโองการของพระองค์ว่าด้วยกฎระเบียบในการธำรงพระพุทธศาสนามิให้มีผู้แปลกปลอมเข้ามาอาศัยบวชและทำลายคณะสงฆ์ และการออกระเบียบให้มหาอำมาตย์ทุก ๆ คน ร่วมรักษาอุโบสถเป็นประจำ

เสาศิลาพระเจ้าอโศกมหาราช โกลฮูอา (Kolhua Buddha Stupa) สถานที่ปลงอายุสังขาร

ที่มา https://c1.staticickr.com/9/8199/8163779028_91d44310bd.jpg

www.kalyanamitra.org

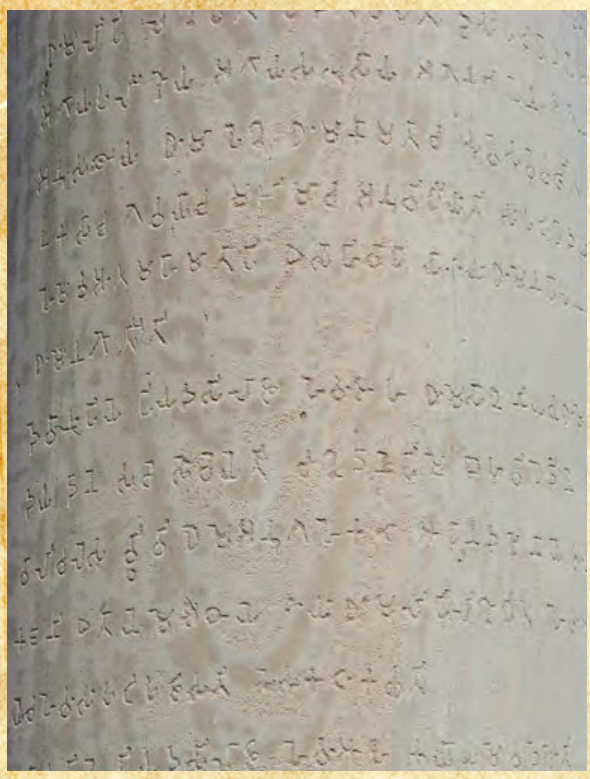

จารึกบนเสาศิลาพระเจ้าอโศกมหาราช เมืองเลาลิยะนันทันครห์ (Lauria Nandangarh) จังหวัดจัมปารัน รัฐพิหาร ประเทศอินเดีย ใกล้เขตแดนประเทศเนปาล

ที่มา http://www.oknation.net/blog/home/blog_data/613/13613/images/asokpillar7.jpg

อักษรพราหมีบนเสาศิลาพระเจ้าอโศกมหาราช สวนลุมพินี ประเทศเนปาล

ที่มา http://www.christopherculver.com/languages/inscriptions-in-nepal.html/attachment/ashoka-pillar-2

หลังการสังคายนาครั้งนี้ พระเจ้าอโศกมหาราชผู้ทรงเดชานุภาพดุจธรรมราชาของชมพูทวีป ได้ทรงอุปถัมภ์และสนับสนุนการเผยแผ่พระพุทธศาสนาอย่างกว้างขวาง ทรงส่งสมณทูตออกไปประกาศพระศาสนาทั้งภายในและนอกพระราชอาณาเขตได้ถึง ๙ สาย คือ

การเผยแผ่พระพุทธศาสนาในสมัยพระเจ้าอโศกมหาราช พุทธศตวรรษที่ ๓-๔ ภาพโดยชัชวาลย์ เสรีพุกกะณะ

สายที่ ๑ มีพระมัชฌันติกเถระเป็นหัวหน้าคณะเผยแผ่พระพุทธศาสนาในแคว้นกัษมิระ[1] และแคว้นคันธาระ[2]

สายที่ ๒ มีพระมหาเทวเถระเป็นหัวหน้าคณะเผยแผ่พระพุทธศาสนาในแคว้นมหิสสกมณฑล[3]

สายที่ ๓ มีพระรักขิตเถระเป็นหัวหน้าคณะเผยแผ่พระพุทธศาสนาที่วนวาสีประเทศ[4]

สายที่ ๔ มีพระธรรมรักขิตเถระหรือพระโยนกธรรมรักขิตเถระเป็นหัวหน้าคณะเผยแผ่พระพุทธศาสนาในอปรันตกชนบท[5]

สายที่ ๕ มีพระมหาธรรมรักขิตเถระเป็นหัวหน้าคณะเผยแผ่พระพุทธศาสนาในแคว้นมหาราษฎร์[6]

สายที่ ๖ มีพระมหารักขิตเถระเป็นหัวหน้าคณะเผยแผ่พระพุทธศาสนาในโยนกประเทศ[7]

สายที่ ๗ มีพระมัชฌิมเถระพร้อมด้วยพระกัสสปโคตรเถระ พระมูลกเทวเถระ พระทุนทภิสสระเถระ และพระเทวเถระไปเผยแผ่พระพุทธศาสนาในดินแดนแถบหิมวันต์[8]

สายที่ ๘ พระโสณเถระและพระอุตตรเถระเป็นหัวหน้าคณะเผยแผ่พระพุทธศาสนาในดินแดนสุวรรณภูมิ

สายที่ ๙ พระมหินทเถระพร้อมด้วยคณะ พระอริฏฐเถระ พระอุทริยเถระ พระสัมพลเถระ และพระหัททสารเถระไปเผยแผ่พระพุทธศาสนาในลังกาทวีป

ผู้เขียนและคณะนักวิจัยได้รวบรวมข้อมูลจากแหล่งข้อมูลต่าง ๆ รวมถึงที่ได้จากการเข้าร่วมประชุมทางวิชาการตามวาระต่าง ๆ และจากการสดับฟังจากท่านผู้รู้อย่างต่อเนื่องมาตั้งแต่ปี พ.ศ. ๒๕๔๓ เป็นต้นมา และอาศัยร่องรอยของการเผยแผ่พระพุทธศาสนาดังกล่าวทั้ง ๙ สายนี้ไปศึกษาเพื่อกำหนดพันธกิจวางแผนงานสืบค้นคำสอนดั้งเดิมของพระสัมมาสัมพุทธเจ้า ดังจะได้นำเสนอต่อไปในฉบับหน้า เพื่อเป็นธรรมทานแก่สาธารณชน

---

[1]ปัจจุบันคือ รัฐแคชเมียร์ ประเทศอินเดีย

[2]ปัจจุบันคือ รัฐปัญจาปทั้งในประเทศอินเดียและประเทศปากีสถาน

[3]ปัจจุบันคือ รัฐไมเซอร์และดินแดนแถบลุ่มแม่น้ำโคธาวารี ตอนใต้ของประเทศอินเดีย

[4]ปัจจุบันคือ ดินแดนทางตะวันตกเฉียงใต้ของประเทศอินเดีย

[5]ปัจจุบันเชื่อว่าคือ ดินแดนแถบชายทะเลแถบเมืองบอมเบย์

[6]ปัจจุบันคือ รัฐมหาราษฎร์ของประเทศอินเดีย

[7]ปัจจุบันคือ ดินแดนบางส่วนของประเทศอิหร่าน

[8]ปัจจุบันเชื่อว่าคือ ประเทศเนปาล

www.kalyanamitra.org

เรื่อง : ใจแก้ว

ตักบาตรทั่วไทย ร่วมใจสืบสาน วัฒนธรรมชาวพุทธ

โครงการตักบาตรพระ ๒,๐๐๐,๐๐๐ รูป ๗๗ จังหวัด ทุกวัดทั่วไทย โดยดำริของพระเดชพระคุณพระเทพญาณ-มหามุนี (หลวงพ่อธัมมชโย) เริ่มขึ้นครั้งแรกที่จังหวัดลำปาง เมื่อวันที่ ๑๐ กุมภาพันธ์ พ.ศ. ๒๕๕๑ ซึ่งครั้งนั้นยังเป็นเพียงโครงการตักบาตรพระ ๕๐๐,๐๐๐ รูป ๗๖ จังหวัด ทุกวัดทั่วไทย ต่อมาในปี พ.ศ. ๒๕๕๓ ขยายมาเป็นโครงการตักบาตรพระ ๑,๐๐๐,๐๐๐ รูป ๗๗ จังหวัด ทุกวัดทั่วไทย และมาเป็นโครงการตักบาตรพระ ๒,๐๐๐,๐๐๐ รูป ๗๗ จังหวัด ทุกวัดทั่วไทย ในปี พ.ศ. ๒๕๕๕

การจัดตักบาตรในโครงการนี้จัดขึ้นอย่างต่อเนื่องมาจนกระทั่งปัจจุบัน โดยนำข้าวสาร อาหารแห้ง และปัจจัยไปถวายพระภิกษุสามเณร ๓๒๓ วัด และมอบแก่ทหาร ตำรวจ ครู และชาวบ้าน ใน ๔ จังหวัดภาคใต้

โครงการนี้นอกจากสร้างบุญมหาศาลแก่ชาวพุทธทั้งประเทศแล้ว ยังเป็นการสืบทอดอายุพระพุทธศาสนา ส่งเสริมวัฒนธรรมชาวพุทธให้เข้มแข็ง และสืบสานประเพณีตักบาตรให้เจริญรุ่งเรืองสืบไป

พ.ต.อ.เจษฎา สวยสม
ผู้กำกับการสถานีตำรวจนครบาลราษฎร์บูรณะ
ประธานฝ่ายฆราวาส

www.kalyanamitra.org

ตักบาตรพระ ๑,๑๙๙ รูป

เขตราษฎร์บูรณะ กรุงเทพมหานคร

เมื่อวันที่ ๒๐ ธันวาคม พ.ศ. ๒๕๕๗ ชมรมส่งเสริมศีลธรรมทุ่งครุ ราษฎร์บูรณะ เครือข่ายกัลยาณมิตรทุ่งครุ ราษฎร์บูรณะ ชมรมพุทธศาสตร์มหาวิทยาลัยเทคโนโลยีพระจอมเกล้าธนบุรี กลุ่มบางมดใจใส และมูลนิธิจิตอิ่มบุญบารมี ร่วมกันจัดพิธีตักบาตรพระ จำนวน ๑,๑๙๙ รูป ณ ถนนราษฎร์พัฒนา เขตราษฎร์บูรณะ กรุงเทพมหานคร ตามดำริของพระเทพญาณมหามุนี เจ้าอาวาสวัดพระธรรมกาย โดยมีพระเดชพระคุณพระราชเมธี รองเจ้าคณะภาค ๘ ผู้ช่วยเจ้าอาวาสวัดไตรมิตรวิทยาราม วรวิหาร เป็นประธานฝ่ายสงฆ์ พ.ต.อ.เจษฎา สวยสม ผู้กำกับการสถานีตำรวจนครบาลราษฎร์บูรณะ เป็นประธานฝ่ายฆราวาส

www.kalyanamitra.org

นายวิทูรัช ศรีนาม
รองผู้ว่าราชการจังหวัดพิษณุโลก
ประธานฝ่ายฆราวาส

ตักบาตรพระ ๓,๐๐๐ รูป

อำเภอเมือง
จังหวัดพิษณุโลก

เมื่อวันที่ ๒๐ ธันวาคม พ.ศ. ๒๕๕๗ ศูนย์กัลยาณมิตรพิษณุโลก ธุดงคสถานพิษณุโลก องค์กรภาครัฐและเอกชนจังหวัดพิษณุโลก ร่วมกันจัดตักบาตรพระกว่า ๓,๐๐๐ รูป ครั้งที่ ๕ ณ ถนนราเมศวร อำเภอเมือง จังหวัดพิษณุโลก เพื่อถวายเป็นพุทธบูชา สืบสานวัฒนธรรมชาวพุทธ ฟื้นฟูศีลธรรมโลก และช่วยเหลือคณะสงฆ์ ๓๒๓ วัด ใน ๔ จังหวัดภาคใต้ ตามโครงการตักบาตรพระ ๒,๐๐๐,๐๐๐ รูป ๗๗ จังหวัด ทุกวัดทั่วไทย โดยมีพระเดชพระคุณพระราชธรรมคณี เจ้าคณะจังหวัดพิษณุโลก เป็นประธานฝ่ายสงฆ์ นายวิทูรัช ศรีนาม รองผู้ว่าราชการจังหวัดพิษณุโลก เป็นประธานฝ่ายฆราวาส

www.kalyanamitra.org

บทความน่าอ่าน
เรื่อง : Tipitaka (DTP)

พระบาทสมเด็จพระจุลจอมเกล้าเจ้าอยู่หัว
พระไตรปิฎกพิมพ์อักษรไทย อธิปไตยของแผ่นดิน

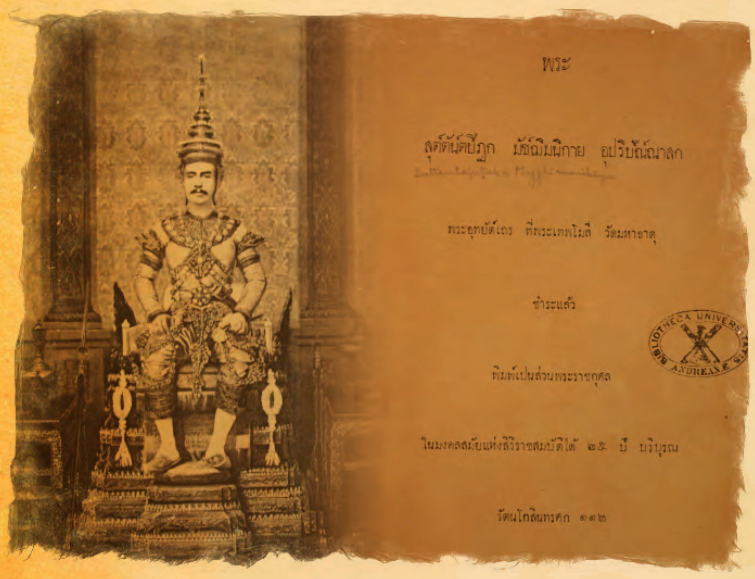

พระบรมฉายาลักษณ์พระบาทสมเด็จพระจุลจอมเกล้าเจ้าอยู่หัวในคัมภีร์ทุกเล่มของพระไตรปิฎกฉบับจุลจอมเกล้าเจ้าอยู่หัว ร.ศ. ๑๑๒ และตัวอย่างหน้าแรกจากคัมภีร์พระสุตตันตปิฎก

พระบาทสมเด็จพระจุลจอมเกล้าเจ้าอยู่หัว พระปิยมหาราชหรือพระพุทธเจ้าหลวงผู้เป็นที่รักเทิดทูนของประชาชนชาวไทย ทรงขึ้นครองราชย์เป็นพระมหากษัตริย์รัชกาลที่ ๕ แห่งราชวงศ์จักรี เมื่อพระชนมายุได้เพียง ๑๕ พรรษา หลังจากครองราชสมบัติได้ ๕ ปี มีพระราชดำรัสต่อที่ประชุม ณ พระที่นั่งอมรินทรวินิจฉัยว่า **"บัดนี้เราได้ดำรงราชสมบัติ มีชนมายุครบถ้วน ๒๐ ปีบริบูรณ์ ควรจะรับอุปสมบทได้ ขอลาพระบรมวงศานุวงศ์แลท่านเสนาบดีออกผนวชในบวรพระพุทธศาสนา เพื่อปฏิบัติการสนองพระเดชพระคุณสมดังพระราชประสงค์ในสมเด็จพระบรมชนกนาถ"** และในวันที่ ๒๔ กันยายน พ.ศ. ๒๔๑๖ ได้เสด็จออกผนวช ณ วัดพระศรีรัตนศาสดาราม เป็นเวลา ๑๕ วัน นับเป็นพระมหากษัตริย์ไทยพระองค์แรกแห่งกรุงรัตนโกสินทร์ที่เสด็จออกผนวชขณะครองราชสมบัติ

นัยว่าการออกผนวชในครั้งนี้นอกจากเพื่อทรงอุทิศถวายพระราชกุศลแด่พระบาทสมเด็จพระจอมเกล้าเจ้าอยู่หัว พระบรมชนกนาถ และเพื่อการสืบทอดพระราชประเพณีแล้ว ยังเป็นกุศโลบายรวบอำนาจการปกครองประเทศที่ตกอยู่ในมือผู้สำเร็จราชการขณะนั้นคืนมาเป็นของพระองค์ เพราะเมื่อทรงลาสิกขาแล้วได้มีการประกอบพิธีบรมราชาภิเษกขึ้นเป็นครั้งที่ ๒ เท่ากับเป็นการประกาศอย่างชัดเจนว่า พระองค์ทรงเป็นพระมหากษัตริย์ผู้มีอำนาจในการปกครองแผ่นดินสูงสุด

www.kalyanamitra.org

ตลอดระยะเวลา ๔๐ กว่าปีแห่งการครองราชสมบัติ เป็นช่วงที่ประเทศสยามต้องเผชิญกับอิทธิพลของชาติมหาอำนาจที่เข้ามาล่าอาณานิคมในทวีปเอเชีย ประเทศต่าง ๆ ที่นับถือพระพุทธศาสนาในภูมิภาคนี้ ไม่ว่าจะเป็นอินเดีย ลังกา พม่า หรือเขมร ต่างตกเป็นเมืองขึ้นของชาติยุโรปทั้งสิ้น เหลือเพียงสยามประเทศเท่านั้นที่ยังคงรักษาเอกราชไว้ได้ รัชกาลที่ ๕ ทรงเล็งเห็นภัยคุกคามที่อาจเกิดขึ้นกับพระพุทธศาสนา และทรงถือเป็นหน้าที่สำคัญของพุทธศาสนิกชนทุกคนในชาติที่จะร่วมแรงร่วมใจกันรักษาคำสอนของพระสัมมาสัมพุทธเจ้าที่มีบันทึกไว้ในพระไตรปิฎกให้จงได้

แม้ในรัชสมัยของพระองค์ได้มีการสร้างคัมภีร์ใบลานหลวงฉบับทองทึบ จารจารึกพระไตรปิฎกบาลีด้วยอักษรขอม ตามธรรมเนียมปฏิบัติแห่งพระมหากษัตริย์ราชวงศ์จักรีแล้วก็ตาม แต่ด้วยวิสัยทัศน์ที่กว้างไกลทรงเห็นประโยชน์ของการนำเทคโนโลยีการพิมพ์มาใช้ในการเผยแผ่พระศาสนาด้วย

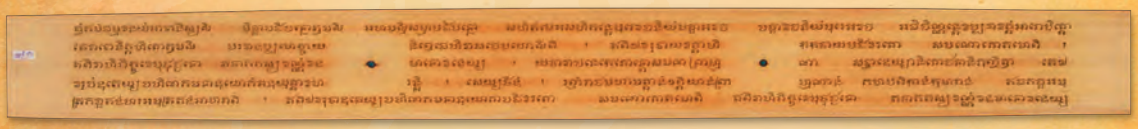

ตัวอย่างคัมภีร์ใบลานหลวงสมัยสมเด็จพระนั่งเกล้าเจ้าอยู่หัว จารจารึกพระไตรปิฎกด้วยอักษรขอม

รูปสัญลักษณ์ในสมเด็จพระจุลจอมเกล้าเจ้าอยู่หัวแบบต่าง ๆ ที่ปรากฏในคัมภีร์ใบลานฉบับหลวง

ในปี พ.ศ. ๒๔๓๑ พระบาทสมเด็จพระจุลจอมเกล้าเจ้าอยู่หัวได้ทรงอาราธนาพระเถระและทรงเชิญพระบรมวงศานุวงศ์รวมทั้งข้าราชการทุกฝ่ายเข้ามาประชุมกัน ณ พระอุโบสถวัดพระศรีรัตนศาสดาราม เพื่อประกาศพระราชประสงค์ที่จะจัดพิมพ์พระไตรปิฎกด้วยอักษรสยามเผยแพร่ทั้งในประเทศและต่างประเทศ ให้ทันงานเฉลิมฉลองสิริราชสมบัติครบ ๒๕ ปี (ร.ศ. ๑๑๒ หรือ พ.ศ. ๒๔๓๖) โดยโปรดเกล้าฯ อาราธนาฝ่ายคณะสงฆ์อันประกอบด้วยพระสงฆ์ทั้งในเมืองและหัวเมืองรับผิดชอบการตรวจแก้เนื้อความภาษาบาลี และให้ฝ่ายคฤหัสถ์รับผิดชอบเรื่องการจัดพิมพ์ การประชุม และการจัดการอื่น ๆ ให้สำเร็จลุล่วงด้วยดี ซึ่งหากการดำเนินงานและการจัดพิมพ์เป็นไปตามที่พระองค์ทรงวางไว้ หมายความว่า ในอีก ๗ ปีข้างหน้า สยามประเทศจะสามารถรอดพ้นเงื้อมมือต่างชาติ และยังคงรักษาเอกราชควบคู่ความไพศาลแห่งบวรพระพุทธศาสนาได้สำเร็จ

www.kalyanamitra.org

๑. ๒. ๓. ๔. ๕.

๑. พระบาทสมเด็จพระจุลจอมเกล้าเจ้าอยู่หัว เมื่อครั้งทรงผนวช
๒. พระเจ้าบรมวงศ์เธอ พระองค์เจ้าพระอรุณนิภาคุณากร แม่กองตรวจพระสุตตันตปิฎกกอง ๑
๓. สมเด็จพระมหาสมณเจ้า กรมพระยาปวเรศวริยาลงกรณ์ พระราชอุปัธยาจารย์ ประธานตรวจแบบฉบับพระไตรปิฎก
๔. พระอริยมุนี (พระพรหมมุนี เหมือน สุมิตฺโต) แม่กองตรวจพระสุตตันตปิฎกกอง ๑
๕. พระสาสนโสภณ (สมเด็จพระสังฆราชสา ปุสฺสเทโว) พระกรรมวาจาจารย์ รองอธิบดีจัดการทั้งปวง องค์ที่ ๒

พระราชโองการจัดพิมพ์พระไตรปิฎกด้วยอักษรสยามดังกล่าว แสดงถึงการเปลี่ยนแปลงวิธีการบันทึกพระไตรปิฎกจากการจารจารึกลงในใบลานเป็นการพิมพ์ด้วยกระดาษเย็บเข้าเล่มเป็นหนังสือ ส่วนการเปลี่ยนแปลงอักษรที่บันทึกเนื้อความจากอักษรขอมซึ่งถือเป็นอักษรศักดิ์สิทธิ์มาแต่โบราณกาลมาเป็นอักษรสยามนั้น ยังถือเป็นการแสดงอารยธรรมของชาติอีกด้วย

ในที่สุดพระไตรปิฎกชุดแรกในประวัติศาสตร์พระพุทธศาสนาโลก คือ **พระไตรปิฎกจุลจอมเกล้าบรมธรรมิกมหาราช ร.ศ. ๑๑๒** จำนวน ๑,๐๐๐ ชุด ชุดละ ๓๙ เล่ม[1] ได้เสร็จสมบูรณ์ทันการเฉลิมฉลองพระราชพิธีรัชดาภิเษกที่พระบาทสมเด็จพระจุลจอมเกล้าเจ้าอยู่หัวทรงครองสิริราชสมบัติครบ ๒๕ ปี หลังจากพิธีบำเพ็ญพระราชกุศลสวดมนต์ฉลองพระไตรปิฎกเสร็จสิ้น โปรดเกล้าฯ ให้พระราชทานพระไตรปิฎกและตู้บรรจุไปยังพระอารามหลวงและวัดราษฎร์ทั้งในกรุงและหัวเมือง บางวัดตัวแทนคณะสงฆ์ก็เดินทางมารับพระราชทานพระไตรปิฎกเอง ณ พระที่นั่งอนันตสมาคม บางวัดพระองค์โปรดเกล้าฯ ให้จัดกระบวนแห่หลวงอัญเชิญพระไตรปิฎกไปที่วัด ซึ่งมีทั้งกระบวนแห่ทางบกและทางน้ำ โดยแต่ละวัดได้จัดกระบวนแห่เข้าสมทบประกอบด้วยคณะสงฆ์และสาธุชนจำนวนมาก เมื่อประดิษฐานพระไตรปิฎกภายในวัดเรียบร้อยแล้ว วันต่อมาจึงมีการฉลองสมโภชและการจัดพิธีกรรมทางศาสนา อาทิเช่น การเจริญพระพุทธมนต์ การแสดงพระธรรมเทศนา การจัดมหรสพ การสักการะ และการเวียนเทียนบูชาพระไตรปิฎก เป็นต้น

[1] ต่อมาในรัชกาลที่ ๗ จึงมีการพิมพ์พระไตรปิฎกอีก ๖ เล่มที่ขาดไป จนครบ ๔๕ เล่ม

www.kalyanamitra.org

สำหรับพระไตรปิฎกอีกส่วนโปรดเกล้าฯ ให้พระราชทานแก่สถาบันการศึกษากว่า ๒๖๐ สถาบัน ใน ๓๐ ประเทศทั่วโลก ทั้งทวีปยุโรป ออสเตรเลีย อเมริกา และเอเชีย พระไตรปิฎกทุกเล่มมีตราแผ่นดินประทับบนปกหน้า ภายในเล่มมีพระบรมฉายาลักษณ์พระบาทสมเด็จพระจุลจอมเกล้าเจ้าอยู่หัวในวโรกาสเฉลิมฉลองครองราชย์ครบ ๒๕ ปี และหน้าแสดงการปริวรรตอักษรสยามเป็นอักษรโรมัน เป็นการประกาศให้โลกรู้ว่า ประเทศไทยเป็นดินแดนที่มีเอกราช โดยมีพระมหากษัตริย์เป็นประมุขปกครองแผ่นดินมาเป็นเวลายาวนาน และเป็นดินแดนที่อาณาประชาราษฎร์มีอารยธรรมและความรู้ด้านเทคโนโลยีควบคู่ไปกับศีลธรรมอันไพบูลย์แห่งบวรพระพุทธศาสนา สมดั่งพระราชดำรัสที่พระองค์ทรงให้ไว้ ณ วัดพระศรีรัตนศาสดาราม เมื่อวันที่ ๑ มกราคม ร.ศ. ๑๑๖ (พ.ศ. ๒๔๔๐) ว่า

"...เมื่อข้าพเจ้าไปถึงประเทศใด ซึ่งได้รับพระไตรปิฎกฉบับพิมพ์นั้น รักษาไว้ในหอสมุดใหญ่ต่าง ๆ ย่อมมากล่าวสรรเสริญการซึ่งเราได้ทำ แลได้ตั้งสมุดไว้ในที่อันงดงามมั่นคงทั่วทุกแห่ง มีนักปราชญ์ทั้งหลายได้อุตสาหะเรียนรู้พระพุทธวะจะนะมาก กิติศัพท์ความสรรเสริญธรรมของพระพุทธเจ้า ย่อมปรากฏฟุ้งไปในประเทศที่ไกลทั้งหลายมากขึ้นโดยลำดับ..."

พระไตรปิฎกชุดที่พระราชทานแก่สถานศึกษาต่างประเทศ มี "ใบพระราชทาน" อยู่หลังปกหน้า

ตราแผ่นดินมีคาถาบาลีว่า สัพเพสํ สํฆภูตานํ แปลว่า "สามัคคีของหมู่ชนทั้งปวงยังความเจริญให้สำเร็จ"

คำอำนวยพรแปลว่า "ขอความดีงามจงมีแด่ท่าน"

ปีที่พระราชทาน "พ.ศ ๒๔๓๗"

ข้อความพระราชทานภาษาบาลีและภาษาไทย

ชื่อสถาบันที่พระราชทานภาษาไทย

ข้อความพระราชทาน ๓ ภาษา คือ ภาษาอังกฤษ ฝรั่งเศส และเยอรมัน

ชื่อสถาบันที่พระราชทานภาษาต่างประเทศ

www.kalyanamitra.org

เป็นที่น่าสังเกตว่าปีที่พิมพ์พระไตรปิฎกแล้วเสร็จ คือ ร.ศ. ๑๑๒ นั้น ตรงกับวิกฤตการณ์ ร.ศ. ๑๑๒ ที่สยามประเทศเกิดกรณีพิพาทอย่างรุนแรงกับประเทศฝรั่งเศสและถูกบีบให้ต้องเซ็นสนธิสัญญาอันไม่เป็นธรรม จำต้องยอมยกดินแดนฝั่งซ้ายของแม่น้ำโขงให้แก่รัฐบาลฝรั่งเศส และต้องเสียแผ่นดินอีกหลายส่วนในเวลาต่อมา

เรือรบเลอ ลูแตง (Le Lutin) ของฝรั่งเศสจอดทอดสมออยู่ในแม่น้ำเจ้าพระยา บริเวณหน้าสถานทูตฝรั่งเศส ช่วงเหตุการณ์ ร.ศ. ๑๑๒

ความมั่นคงของสยามประเทศอยู่ในภาวะสั่นคลอนและเสี่ยงต่อการตกเป็นเมืองขึ้น การพระราชทานพระไตรปิฎกอันล้ำค่านี้ไปทั่วโลกจึงเป็นการประกาศความเข้มแข็งของชาวสยามให้โลกได้รู้ แม้ไม่ใช่การแสดงแสนยานุภาพทางการทหารหรืออำนาจด้านกำลังรบ แต่พระไตรปิฎกฉบับพิมพ์เป็นการแสดงอำนาจทางอารยธรรมและภูมิปัญญาของคนในชาติ จนเป็นที่ประจักษ์ได้รับการยอมรับและการสนับสนุนจากนานาอารยประเทศ พระไตรปิฎกฉบับพิมพ์จึงทรงคุณค่าแห่งการสืบทอดพระพุทธศาสนาและเป็นส่วนหนึ่งแห่งการรักษาอธิปไตยของชาติอย่างเต็มภาคภูมิ

บารมีพระมากพ้น รำพัน
พระพิทักษ์ยุติธรรม์ ถ่องแท้
บริสุทธิดุจดวงตะวัน ส่องโลก ไซร้แฮ
ทวยราษฎร์รักบาทแม้ ยิ่งด้วยบิตุรงค์

ลิลิตนิทราชาคริต บทพระราชนิพนธ์
ในพระบาทสมเด็จพระจุลจอมเกล้าเจ้าอยู่หัว

ภาพประกอบพระไตรปิฎกจุลจอมเกล้าบรมธรรมิกมหาราช ร.ศ. ๑๑๒ จาก https://standrewsrarebooks.wordpress.com/2012/06/20/cataloguing-efforts-uncover-a-royal-gift-to-the-university-of-st-andrews-from-the-king-of-siam-in-1896/

ก่องแก้ว วีระประจักษ์ และวิรัตน์ อุนนาทรวรางกูร. คัมภีร์ใบลานฉบับหลวงในสมัยรัตนโกสินทร์. กรุงเทพฯ : กรมศิลปากร, ๒๕๔๖.

คณะกรรมการจัดทำหนังสือ พระบาทสมเด็จพระจุลจอมเกล้าเจ้าอยู่หัว พระเจ้ากรุงสยาม. (๒๕๓๔). สมเด็จพระจุลจอมเกล้าเจ้าอยู่หัว พระเจ้ากรุงสยาม. กรุงเทพฯ : แสงศิลป์การพิมพ์.

พระไตรปิฎกในพระบาทสมเด็จพระจุลจอมเกล้าเจ้าอยู่หัว / แม่ชีวิมุตติยา (สุภาพรรณ ณ บางช้าง). กรุงเทพฯ : บริษัท คราฟแมนเพรส จำกัด, ๒๕๕๗.

สำนักงานเสริมสร้างเอกลักษณ์ของชาติ. คู่มือบทโทรทัศน์ สารคดีเฉลิมพระเกียรติพระบาทสมเด็จพระนั่งเกล้าเจ้าอยู่หัว และพระบาทสมเด็จพระจอมเกล้าเจ้าอยู่หัว. กรุงเทพฯ.

www.kalyanamitra.org

เพียง ๓ อาทิตย์...ชีวิตเปลี่ยน

โครงการ บวชพระทุกเดือน

รุ่นที่ ๕๓	๑๗ พ.ค.๕๘ - ๗ มิ.ย.๕๘
รุ่นที่ ๕๔	๑๔ มิ.ย.๕๘ - ๕ ก.ค.๕๘
รุ่นที่ ๕๕	๑๒ ก.ค.๕๘ - ๒ ส.ค.๕๘
รุ่นที่ ๕๖	๑๖ ส.ค.๕๘ - ๖ ก.ย.๕๘
รุ่นที่ ๕๗	๑๓ ก.ย.๕๘ - ๔ ต.ค.๕๘
รุ่นที่ ๕๘	๑๑ ต.ค.๕๘ - ๑ พ.ย.๕๘
รุ่นที่ ๕๙	๑๕ พ.ย.๕๘ - ๖ ธ.ค.๕๘
รุ่นที่ ๖๐	๑๓ ธ.ค.๕๘ - ๓ ม.ค.๕๙

ติดต่อ ๐๘-๘๐๐๖-๒๐๗๒, ๐๘-๑๙๐๕-๓๗๗๔

ลูกผู้หญิง...หัวใจพระ

โครงการ บวชอุบาสิกาแก้ว

รุ่นที่ ๑	๑๒-๑๙ เม.ย. ๕๘
รุ่นที่ ๒	๑๗-๒๔ พ.ค. ๕๘
รุ่นที่ ๓	๑๔-๒๑ มิ.ย. ๕๘
รุ่นที่ ๔	๑๒-๑๙ ก.ค. ๕๘
รุ่นที่ ๕	๑๖-๒๓ ส.ค. ๕๘
รุ่นที่ ๖	๑๓-๒๐ ก.ย. ๕๘
รุ่นที่ ๗	๑๑-๑๘ ต.ค. ๕๘
รุ่นที่ ๘	๑๕-๒๒ พ.ย. ๕๘
รุ่นที่ ๙	๑๓-๒๐ ธ.ค. ๕๘

ติดต่อ ๐๘-๗๓๕๒-๐๗๘๑, ๐๘-๒๔๔๑-๓๔๕๕

ศูนย์การศึกษาเขาแก้วเสด็จ อ.กบินทร์บุรี จ.ปราจีนบุรี

www.kalyanamitra.org

ภาพเก่าเล่าประวัติศาสตร์

เรื่อง : ชา อุ่น

๒๗ สิงหาคม ๒๕๑๒

วันแห่งชัยชนะโดยธรรม

การจะวัดว่าใครประสบความสำเร็จในชีวิตนั้น ต้องดูว่าใครเข้าถึงธรรมกายแล้ว
นั่นแหละคือสุดยอดของความสำเร็จในชีวิต

o.....o

พระเทพญาณมหามุนี (หลวงพ่อธัมมชโย)
เจ้าอาวาสวัดพระธรรมกาย

ชาตรามือ
NUMBER ONE BRAND

ชาตรามือ หอม.. อร่อย ถูกใจผู้ดื่ม ชาตรามือดีที่หนึ่ง

ชาไทย ชาจีน ชาอู่หลง ชาเขียว ชาซีลอน ชาไข่มุก ชาชัก ฯลฯ

โทร. ๐-๒๖๗๓-๒๓๖๐, www.cha-thai.com

www.kalyanamitra.org

คนที่ไม่ควรคบ

อนตฺถา ตาต วฑฺฒนฺติ พาลํ อจฺจูปเสวโต
มาสฺสุ พาเลน สงฺคจฺฉิ อมิตฺเตเนว สพฺพทา ฯ

ลูกเอ๋ย ความฉิบหายย่อมขยายวงออกไป
เมื่อคบหากับคนพาลมากไป
เจ้าอย่าได้สังคมกับคนพาลเลย
เพราะการอยู่ร่วมกับคนพาลมีแต่ทุกข์ร่ำไป
เหมือนอยู่ร่วมกับศัตรูนั้นแหละ

(ขุ. ชา. ๒๗/๑๒๙๐/๒๖๕)

เราควรคบหาให้ได้กับทุกคน
ไม่เลือกเพศ วรรณะ ฐานะ ฯลฯ ยกเว้นคนพาล!
การคบคนพาลจะทำให้คิดผิด พูดผิด ทำผิด
ผิดจากทำนองคลองธรรมอันดีงาม
คบคนพาลจะเกิดความวุ่นวายเพิ่มขึ้นเรื่อย ๆ
เหมือนกองไฟที่ขยายวงเผาไหม้ไปเรื่อย ๆ
การอยู่กับคนพาลเหมือนอยู่กับศัตรู
เพราะสามารถทำความเดือดร้อนได้ทุกเมื่อ
ทำอันตรายให้เกิดขึ้นได้ตลอดเวลา
เพราะใจคนพาลมืดมัว
พร้อมคิดร้าย พูดร้าย ทำร้ายตลอดเวลา
ห่าง ๆ คนพาลเข้าไว้
แม้จำเป็นเจอะเจอก็ไม่ทำความสนิทสนม
ไม่ไปรับเชื้อพาล ไม่ซึมซาบความเป็นพาล
ให้หมั่นทำความดีและคบบัณฑิตเข้าไว้
คนพาลจะห่างหายไปเรื่อย ๆ
เพราะดีกับชั่ว สว่างกับมืด ขาวกับดำ ไปด้วยกันไม่ได้หรอก!

ความขยันหมั่นเพียรอย่างเดียวเท่านั้นที่จะทำให้เข้าถึง
ธรรมกายได้ ไม่เคยมีคนเกียจคร้านเข้าถึงธรรมกายเลยในโลก

พระเทพญาณมหามุนี (หลวงพ่อธัมมชโย)
เจ้าอาวาสวัดพระธรรมกาย

ศิริชิน

บริษัท ศิริชิน จำกัด 29/10,17,19 หมู่ 2 ต.บึงทองหลาง อ.ลำลูกกา
จ.ปทุมธานี 12150 โทร. 02-995-2243-4, 02-997-4355-6 www.sirishin.com

ผู้ผลิตและจำหน่าย

สายน้ำผึ้ง
น้ำส้มและน้ำผลไม้ 25 %
ตราสายน้ำผึ้งศิริชิน

จุ๊บจุ๊บ
น้ำส้ม 20 % ผสมเนื้อส้ม
ตราจุ๊บจุ๊บ

www.kalyanamitra.org

ตำรับยอดเลขา

จากคัมภีร์ "จรรยาบ่าว"
วิธีฝึกผู้นำในยุค ร.ศ. ๑๓๑

ตอนที่ ๒๐
จรรยาข้อที่ ๓๕

"**ตำรับยอดเลขา**" นำมาจากหนังสือ "**จรรยาบ่าว**" ซึ่งตีพิมพ์เมื่อ ๗๕ ปีที่แล้ว โดยไม่ได้ระบุชื่อผู้เขียน เมื่อหลวงพ่อทัตตชีโวอ่านหนังสือเล่มนี้แล้ว ท่านอยากให้ญาติโยมรู้เรื่องราวดี ๆ จึงเมตตานำมาเทศน์ให้ฟังเมื่อปี พ.ศ. ๒๕๓๑ ต่อมาพิมพ์รวมเล่มและตั้งชื่อใหม่ว่า "**ตำรับยอดเลขา**" โดยลำดับเนื้อความตามต้นฉบับเดิม และคัดลอกของเก่าไว้ให้ดูด้วย เพื่อรักษาศัพท์บางคำไว้ และเพื่อเป็นเกียรติแก่ผู้เขียน

๓๕
อย่าเป็นผู้มีความประมาท

เมื่อทำผิดพลาดแล้ว
ต้องรู้จักปรับปรุงแก้ไขให้ดีขึ้น
อย่าทำให้ผู้บังคับบัญชาหรือครูบาอาจารย์
ต้องหวานอมขมกลืนทนใช้เรา
เพราะยังหาใครมาแทนไม่ได้
มิฉะนั้นต่อไปภายหน้า
ท่านพบคนดีกว่าเรา ก็จะไม่ต้องการเราอีกต่อไป
เพราะเราได้ทำให้ท่านหนักใจมาตลอดการทำงาน
โดยไม่สำนึกรู้ตัว

๓๕. อย่าเป็นผู้มีความประมาท

อย่าไว้ตัวว่าเข้าที่ไหนก็ได้ อยู่ที่ไหนก็ได้นั้นเลย แต่คำที่ว่าเข้าที่ไหนก็ได้นั้นจริงอยู่บ้าง เพราะเหตุใด ก็เพราะที่ว่าคนมีความสามารถแห่งการงานได้ดีมีน้อย ไม่สู้พอทันกับความเจริญแห่งสมัย เมื่อมีอย่างไร ท่านก็ใช้ขัดงานไปพลางก่อน เมื่อมีที่ดีกว่ามาอีกท่านก็ถ่ายถอนเปลี่ยนแปลงไป ใช่ท่านจะไม่รู้เท่าแห่งกาละเทศะเมื่อไร

ท่านเป็นนาย ท่านต้องรู้ได้ดี ๆ ว่า ใครมีความสามารถอย่างไร ความประพฤติชั่วดีอย่างไร มีเสียหายมาแล้วอย่างไร ท่านย่อมจะรู้สึก และบางทีท่านรับคนที่มีมลทินมัวหมองไว้บ้าง ก็บางทีท่านเห็นจะว่าเป็นแต่การเล็กน้อย ซึ่งไม่ปรากฏเปิดเผย ฤๅอย่างไม่ถึงอทินนาทาน ซึ่งเป็นการควรจะรังเกียจ แต่ถึงกระนั้นก็ดี เมื่อท่านได้พบหน้าเข้าครั้งใดแล้ว ก็อาจนึกถึงการที่มีมลทินได้เสมอ ๆ คงจะไม่เผลอไว้วางใจได้เป็นอันดี

เพราะฉะนี้ พี่ทิตเอ๋ย อย่าถือว่าทำชั่วแล้วเป็นแล้วไป ฤๅนานไปก็ละลายหายมลทินเองนั้นเลย ให้เพื่อนฝูงคิดเสียว่าทำดีก็คงได้รับผลของความดีไม่เร็วก็ช้า ทำชั่วก็คงต้องรับผลของชั่วไม่เร็วก็ช้าเหมือนกันเสียอย่างนี้เถิด ที่จะตรงกันข้ามดำเป็นขาว ทำดีได้ชั่ว ทำชั่วได้ดีไม่มีเสียเลย ฤๅถ้าจะมีจะเป็นบ้าง กันก็แปลไม่ออกว่าจะเป็นด้วยอะไร ถึงจะพยายามลองแปลดูก็คงไม่เพราะ อย่าแปลเสียเลยดีกว่า เพราะไม่ควรจะถือมาเป็นหนทางปฏิบัติ

จุดมุ่งหมายข้อนี้ได้เตือนเราว่า บางครั้งที่เราทำงานบกพร่อง ขาดความรับผิดชอบต่องานหรือบางครั้งถึงกับทำความชั่ว ก็ไม่เห็นเจ้านายว่ากล่าวแต่อย่างใด อย่าได้คิดว่าเจ้านายเขาไม่รู้หรือจับผิดเราไม่ได้ แต่ที่เขาไม่เอาเรื่องเรา เพราะเขายังหาคนที่ดีมาชดเชยแทนเราไม่ได้ เขาจึงจำเป็นต้องกัดฟันทนใช้เราไป วันใดวันหนึ่งเขาได้คนดีกว่าเรา วันนั้นเขาก็ไม่ต้องการเราอีกต่อไป เพราะฉะนั้น อย่าได้ประมาทหลงตัวเอง ใครที่ทำความผิดไว้ ไม่ว่ากับผู้บังคับบัญชาหรือครูอาจารย์ก็ดี ทำให้ท่านต้องหวานอมขมกลืนทนใช้เราไป เพราะยังหาใครมาแทนไม่ได้ ก็ขอให้เลิกเสียกลับมาแก้ไขตัวเอง มิฉะนั้นวันใดท่านได้พบคนที่ดีกว่าเรา ท่านก็ไม่ต้องการเราอีกต่อไป แต่ถ้าหากว่าเราผิดพลาดแล้วรู้จักปรับปรุงแก้ไขจนกระทั่งดีขึ้นมา ต่อไปภายหน้า แม้ท่านจะไปพบคนที่ดีเท่าเราหรือดีกว่า ท่านก็คงต้องยึดเราไว้ เพราะตอนนี้เราเป็นคนดีดังที่ท่านต้องการแล้ว

www.kalyanamitra.org

บทส่งท้าย

จรรยาทั้ง ๓๕ ข้อ ก็จบลงแต่เพียงเท่านี้ เป็นหลักโดยสังเขปในการฝึกคนเพื่อให้ได้คนรู้ใจ ฝึกตัวเองให้เป็นคนที่รู้ใจเจ้านาย รวมทั้งฝึกตัวเองเพื่อจะเป็นเจ้านายในภายหน้า ซึ่งที่จริงแล้วยังมีรายละเอียดในเรื่องอื่นอีก ต้นเค้าเดิมจรรยาบ่าวทั้ง ๓๕ ข้อ เป็นเรื่องที่เขียนขึ้นเมื่อ ร.ศ. ๑๓๑ ท่านผู้เขียนจบลงด้วยโคลงสี่สุภาพและร่ายซึ่งมีความหมายดังนี้ว่า

เป็นคนควรจักรู้ รักษา ตัวพ่อ
เป็นยิ่งยอดวิทยา เยี่ยมแท้
แต่การที่จักพา ตนรอด นี้ฤๅ
มีเลศหลายหลากแม้ สรุปได้คติสาม

(ร่าย) จักขยายความตามอรรถ เรื่องปฏิบัติทางชอบ กอบกิจเพื่อพาตน ลุลาภผลยศศักดิ์ เป็นเอกอรรคอุดม ทางปฐมคือสุจริตพร้อมกายจิตร์วจีทวาร มีประมาณสิบบท จงจำจดข้อความกายกรรมสามสิ่งอ้าง หนึ่งเว้นล้างชีวิต สัตว์ทุกชนิดทุกพรรค์ การโจรกรรม์ที่สอง ห้ามโลภปองลักทรัพย์ ทุกสิ่งสรรพสารพรรณกามฉันท์คำรบสาม ห้ามล่วงลามประเวณี กรรมส่วนวจีสี่ประการห้ามคำพาลผรุศวาท ปรามาศหยาบคาย อีกอุบายลวงล่อ ส่อให้เกิดกาลี แตกสามัคคีญาติมิตร์ กับคำประดิษฐ์เสกสรร ให้ขบขันเฮฮาโดยวาจาตลกคนอง และคำปองกล่าวเท็จ ศิริเสร็จสี่ประการ ส่วนมโนทวารมีสาม หนึ่งห้ามความเพ่งเล็ง เก็งให้สัตว์พินาศ โดยขาดจิตร์เมตตา โทปทาคือความ ผูกเวรตามล้างผลาญ ให้สัตว์พานทุกข์ภัย โดยน้ำใจพยาบาท ที่สามพลาดความคิด กลับเห็นผิดเป็นชอบแผกระบอบแบบบท พุทธพจน์ทรงภาสิต เป็นทิฏฐิมิจฉา ครบอัตรากรรมบถ กุศลทศประการ ทางทุติย์สาส์นศาสดา ตรัสโฆษนาความสัตย์ ว่าเป็นสวัสดิ์ล้ำเลิศ ประเสริฐยิ่งณโลกัย วาจาใดอันกล่าวความเป็นจริงตามเหตุรหัส เป็นคำสัตย์มั่นคง จะยืนยงยิ่งฟ้า ยิ่งหล้ายิ่งปถพี มิรู้มีกลับกลาย ทางตติย์ยังขยายกตัญญู เป็นเครื่องชูช่วยตน โดยยุบลแบ่งปัน มีสามมรรคาคง หนึ่งจำนงจิตร์ภักดิ์ จงรักษ์ชนร่วมชาติ ใครพลั้งพลาดช่วยผดุง เร่งบำรุงความสามัคคี อย่าให้

www.kalyanamitra.org

มีฉันทา ผูกเวราอาฆาฏ นี่เป็นบาทบทปฐม สองอุดมจิตร์แผ้ว เว้นสอดแคล้วกินแหนง หมดความระแวงสงสัย ในพระไตรสรณคม ซึ่งบรมศาสดา โปรดกรุณาสั่งสอน ให้สัตว์จรเจริญมรรค สมควรจักกระตัญญู เชิดชูและอุปถัมภ์ แนะนำผดุง ช่วยบำรุงศีลทาน อายุกาลแห่งสาสนา จึงจะถาวรดำรง ยืนยงชั่วกาลนาน ที่สามการรู้สึก รฤกถึงผู้มีพระคุณ ซึ่งการุณกอบเกื้อ โดยความเอื้ออุปการอาตม์ มีปิตุมาตุ์เป็นอาทิ ประยูรญาติวงษา อันเสนหาอิ่กมิตร์สหาย ทวยเทพนิกายทั่วสากล ตามยุบลแบบฉบับ อีกควรนับกระตัญญูต่อพระครูอุปัชฌาจารย์ ขัติยมหาศาลและมูลนาย ควรถวายความนอบน้อม พร้อมทั้งกายวาจาจิตร์ โดยสุจริตตลอดกาล ความสำราญเจริญศรี จะเกิดมีแก่ตน โพยภัยผลความพิบัติ จะขจัดจากอาตม์ โดยอำนาจสัตย์สุจริต บริสุทธิ์จิตรกายวาจา อีกเดชาแห่งกระตัญญูจะเชิดชูชื่อเสียง สนั่นเพียงฟ้าคนอง เอนกชนปองสมัคสมาน ไมตรีการเจริญผล เป็นมงคลชั่วฟ้า ตลอดโลกจักอ้า โอษฐ์ซ้องสรรเสริญพ่อเอย

สรุป

ท่านผู้เขียนสรุปไว้ในโคลงสี่สุภาพและร่ายว่า หนทางปฏิบัติที่จะให้ได้ลาภ ยศ สรรเสริญ สุข ต้องมีคติ ๓ ข้อดังนี้ คือ

๑. ต้องมีกุศลกรรมบถ ๑๐ ประการ อันประกอบด้วยความบริสุทธิ์กาย วาจา ใจ
๒. ต้องเป็นคนมีความซื่อสัตย์
๓. ต้องเป็นคนมีความกตัญญูกตเวที

คติข้อที่ ๑ กุศลกรรมบถ ๑๐ ประการ

กายกรรม ๓ คือ ความบริสุทธิ์ทางกาย ๓ ประการ ได้แก่

๑. เว้นจากการฆ่าสัตว์ทุกชนิด
๒. เว้นจากการลักทรัพย์
๓. เว้นจากการประพฤติผิดทางกาม

วจีกรรม ๔ คือ ความบริสุทธิ์ทางวาจา ๔ ประการ ได้แก่

๑. เว้นพูดคำหยาบ
๒. เว้นพูดปด

www.kalyanamitra.org

๓. เว้นพูดส่อเสียด

๔. เว้นพูดเพ้อเจ้อ

มโนกรรม ๓ คือ ความบริสุทธิ์ทางจิตใจ ๓ ประการ ได้แก่

๑. ไม่คิดร้ายต่อมนุษย์และสัตว์อื่น ไม่โลภอยากได้ของเขา

๒. ไม่คิดผูกเวรอาฆาตสัตว์ด้วยจิตใจพยาบาท

๓. ไม่คิดมิจฉาทิฐิ เห็นผิดเป็นชอบ

คติข้อที่ ๒ มีความซื่อสัตย์

เมื่อจะพูด พูดแต่ความจริง ไม่มีกลับไปกลับมา

คติข้อที่ ๓ มีความกตัญญูกตเวที คือ

๑. กตัญญูต่อชนร่วมชาติ มีน้ำใจเอื้อเฟื้อช่วยเหลือซึ่งกันและกัน สามัคคีต่อกัน ไม่เลือกที่รักมักที่ชัง

๒. กตัญญูต่อพระรัตนตรัย ระลึกถึงพระคุณของพระพุทธเจ้า พระธรรม พระสงฆ์ ว่ามีพระคุณอเนกอนันต์เพียงใด เราจะตอบแทนคุณพระรัตนตรัยได้โดยการหมั่นให้ทาน ตั้งใจรักษาศีล และเจริญภาวนา เพื่อเป็นการสืบทอดอายุพระพุทธศาสนาให้เจริญสืบต่อไป

๓. กตัญญูต่อผู้มีพระคุณทุกท่าน นับตั้งแต่บิดา มารดา พระมหากษัตริย์และราชวงศ์ ครูบาอาจารย์ ญาติมิตร ผู้บังคับบัญชา รวมทั้งเทพยดาทั้งหลาย

ผู้ใดมีความบริสุทธิ์กาย วาจา ใจ ทั้งยังมีความซื่อสัตย์และกตัญญูพร้อมบริบูรณ์เช่นนี้ จึงจะเป็นบ่าวหรือลูกน้องที่ดีได้ เมื่อถึงคราวจะเป็นเจ้านายก็เป็นเจ้านายที่ดี ถึงคราวที่จะมีลูกน้องก็จะได้ลูกน้องที่ดี รู้ใจ มิใช่เพียงเท่านี้ บุคคลที่มีความดีพร้อมดังกล่าว เมื่อจะมีคู่ครอง ก็จะได้คู่ครองที่รู้ใจ มีเพื่อนฝูง ก็ได้เพื่อนที่รู้ใจ มีลูกจะได้ลูกที่รู้ใจ เมื่อบุคคลรอบข้างล้วนแต่เป็นคนที่รู้ใจ เรียกว่ามีสิ่งแวดล้อมที่ดีเป็นปฏิรูปเทส จะทำการงานใด ๆ ก็ประสบแต่ความสำเร็จตลอดไป

จรรยาของผู้ที่มีหน้าที่รับใช้ใกล้ชิดเจ้านายทั้ง ๓๕ ข้อ ก็จบลงเพียงเท่านี้ ใครอยากเป็นยอดเลขาฯ เป็นคนสนิท สมุนเอก สมุนคู่ใจ อันจะเป็นบันไดสู่ความเจริญรุ่งเรืองในหน้าที่การงานอย่างมั่นคงแน่นอน หลวงพ่อว่าจรรยา ๓๕ ข้อนี้แหละ ใครทำตามได้ นอกจากจะสามารถไต่เต้าไปสู่ตำแหน่งหน้าที่การงานอันสูงส่งแล้ว ยังเป็นที่รักของทุกคนอีกด้วย

ในที่สุดแห่งการบรรยายธรรมครั้งนี้ ขออำนาจบารมีธรรมทั้งหลาย จงประมวลรวมเข้าด้วยกันเป็นตบะ เป็นเดชะ เป็นพลวปัจจัยส่งเสริมดลบันดาล อภิบาลคุ้มครอง ปกป้องรักษา ให้ท่านผู้เป็นเจ้าของเรื่อง และทุกท่านที่มีส่วนแห่งการนำเรื่องนี้มาเทศน์ให้ฟัง พร้อมทั้งพวกเราทั้งหลายในที่นี้ มีความสุขความเจริญ สามารถนำจรรยาทั้ง ๓๕ ประการ ไปใช้ในชีวิตประจำวันได้เป็นอย่างดี และสามารถปรับปรุงตนให้สมกับเป็นบ่าวรับใช้พระรัตนตรัยไปทุกภพทุกชาติ ตราบเท่าเข้าสู่พระนิพพานเทอญฯ

www.kalyanamitra.org

"อย่าให้เราหลงเพลิดเพลินไปตามกิเลส เดี๋ยวเราจะเป็นเหยื่อของกิเลสเปล่า ๆ
ต้องพยายามตรึกอยู่ในธรรมะตลอดเวลา เมื่อมีอะไรเกิดขึ้น
ปัญญาที่เกิดจากการนั่งธรรมะจะช่วยให้เรารู้ในสิ่งที่ถูกต้องมากที่สุด"

คุณยายอาจารย์มหารัตนอุบาสิกาจันทร์ ขนนกยูง
ผู้ให้กำเนิดวัดพระธรรมกาย

12 ANNIVERSARY
สนับสนุนการจัดพิมพ์วารสารอยู่ในบุญ

Mobile Marketing & CRM Solution

- SMS Solution for Business
- 2-Way SMS Interactive
- International SMS
- Smart Voice Service (Outbound)
- Mobile Marketing/CRM Service

โดย บจ. เน็ต-อินโนวา 1111/84 ถนนลาดพร้าว แขวงจันทรเกษม เขตจตุจักร กทม. 10900
โท[illegible]innova.com email: info@net-innova.com

www.kalyanamitra.org

เรื่อง : พระราชภาวนาจารย์ (หลวงพ่อทัตตชีโว)

ทุกวันนี้ กระแสความนิยมเรื่องการนั่งสมาธิเพิ่มมากขึ้นทั่วโลก ไม่ว่าจะเป็นดาราที่มีชื่อเสียงในต่างประเทศ นักกีฬาดัง ๆ ระดับโลก ต่างก็หันมาฝึกสมาธิกันมากมาย เพราะเชื่อว่าสมาธิจะทำให้ชีวิตดีขึ้น **ในทางพระพุทธศาสนามีคำอธิบายว่า การฝึกสมาธิช่วยเปลี่ยนแปลงชีวิตคนเราให้ดีขึ้นไว้อย่างไร?**

ANSWER
คำตอบ

ในพระพุทธศาสนามีคำสอนประโยคหนึ่งซึ่งเป็นบทสรุปการดำเนินชีวิตที่ยังอยู่ภายใต้กฎแห่งกรรมว่า เราเป็นผู้ออกแบบชีวิตของเราเอง อนาคตของเราจะเป็นอย่างไรขึ้นอยู่กับว่าเราทำอะไรไว้ในปัจจุบัน เพราะอดีตเป็นสิ่งที่ผ่านไปแล้ว เราย้อนกลับไปแก้ไขไม่ได้ แต่ปัจจุบันยังอยู่ในมือของเรา อยู่ในความสามารถของเราที่จะทำความดีให้มากเท่าใดก็ได้ เพื่อสร้างอนาคตที่ดี ดังนั้นโลกของเรา อนาคตของเรา จึงอยู่ในมือของเราเอง

ผู้ที่ฝึกสมาธิมาแล้วในระดับหนึ่ง ย่อมมีประสบการณ์เกิดขึ้นกับตนเองว่า ใจของเราใสขึ้น สะอาดขึ้น พบความสว่าง ความสงบภายใน

เมื่อใจใส-สะอาด-สว่าง-สงบแล้ว เวลาจะคิด พูด หรือทำสิ่งใด ก็จะคิดในทางดี คิดในทางสร้างสรรค์ พูดแต่คำพูดดี ๆ ถนอมน้ำใจ เป็นคำพูดที่สร้างสรรค์ ปลูกความสมานสามัคคี มีน้ำใจช่วยเหลือเกื้อกูลผู้อื่น ทำในสิ่งดีงาม ทำเรื่องที่สร้างสรรค์

ดังนั้น ผู้ที่ฝึกสมาธิมาแล้ว มีประสบการณ์ใจใสใจสว่างมาแล้ว จะทำให้สมาธิเกิดประโยชน์อย่างเต็มที่ในชีวิตประจำวัน ก็ต้องรู้จักรักษาความใสของใจไว้ ต้องใช้ใจใส ๆ ให้เป็นประโยชน์

คนที่ยิ่งฝึกสมาธิมาได้ดี มีข้อดีคือไม่ว่าอะไรที่เกิดขึ้นกับเรา ใจมันบันทึกได้ชัดใสมากกว่าคนที่ไม่ได้ฝึกมา สิ่งที่ดีใจบันทึกไว้ดีเป็นสิ่งที่น่าชื่นใจ แต่สิ่งที่ไม่ดีใจก็จำแล้วไม่ลืมเหมือนกัน ตรงนี้เป็นสิ่งที่ต้องระวังให้ดี เมื่อได้ของดีก็ต้องรักษาให้เป็น ใช้ให้เป็น

การรู้จักระมัดระวังใจต้องเริ่มตั้งแต่

- ระวังการรับสิ่งใดเข้าไปในใจ ไม่ว่าจะเป็นการได้รับจากทางตา หู จมูก ลิ้น สัมผัส
- ระวังการปลดปล่อยสิ่งต่าง ๆ จากใจออกมาทั้งทางความคิด คำพูด และการกระทำ

เราต้องเตือนใจเสมอว่า ทุกอย่างมีหลายทางเลือก และต้องเลือกสิ่งที่ดี อย่าปล่อยให้ใจไปข้องแวะกับสิ่งที่ไม่ดีอีก เพราะทุกสิ่งที่เราทำ ทุกคำที่เราพูด ทุกอย่างที่เราคิด ไม่ได้สูญสลายหายไป แต่ถูกเก็บบันทึกเอาไว้กลายเป็นความจำของเราทั้งเรื่องดีและไม่ดี

ถ้าดีก็จะนำความชุ่มใจมาให้ตลอดชีวิตของเรา แม้ข้ามชาติก็ติดไปได้ ในทำนองเดียวกัน อะไรที่ไม่ดีก็บันทึกเอาไว้ แล้วจะทำให้เราขุ่นใจตลอดชาติ ที่หนักกว่านั้นคือติดข้ามชาติไปได้

สิ่งใดดีหรือไม่ดีก็รู้ได้จากใจของเรา ถ้าสิ่งไหนดี ใจก็ใส สะอาด สว่าง สงบ ถ้าสิ่งไหนไม่ดี ใจก็ขุ่น ใจก็หมองมัว

www.kalyanamitra.org

เพราะใจคนเราทำหน้าที่ทั้งรับสิ่งที่ตาดู หูฟัง จมูกได้กลิ่น ลิ้นลิ้มรส กายสัมผัส แล้วเก็บจำเอาไว้เป็นข้อมูล และนำสิ่งที่จำได้มาคิดต่อ แล้วเก็บเป็นความรู้ เมื่อใจสั่งให้คิด พูด หรือทำสิ่งใดก็ทำไปตามที่รู้นั้น ทำอะไรไปแล้วใจก็จำได้

ทำอย่างไรไปมากเข้า คุ้นกับอย่างนั้นมาก มีโอกาสเมื่อไรก็จะทำอย่างนั้นอีก จึงกลายเป็นนิสัย แล้วนิสัยนี้เองที่ควบคุมชีวิตเรา

เมื่อทำอะไรเป็นนิสัยไปตลอดชีวิต สิ่งนั้นอยู่ในความจำมาก ชีวิตยามใกล้ตายใจนึกถึงอะไรก็นำไปสู่อนาคตอย่างนั้น จำเรื่องทำความดีไว้มากก็นำทางไปสู่สวรรค์ จำเรื่องทำความชั่ว ความเลวก็เปิดประตูไปสู่นรก

อดีตที่ผ่านมามีความทรงจำจากความผิดพลาดที่เคยทำไม่ดีมา เรากลับไปแก้ไขอะไรไม่ได้ ได้แต่ทำใหม่ในสิ่งที่ดี สิ่งที่จะทำต่อไปจึงเป็นสิ่งสำคัญมาก ดังนั้นเราจะต้อง

- **ไม่นึกถึงอีก** สิ่งใดที่ไม่ดีที่ผ่านไปแล้วอย่าไปนึกถึงอีก เดี๋ยวจะกลายเป็นการตอกย้ำให้ฝังลึกเข้าไปอีก

> **“อดีตที่ผิดพลาดเหมือนกับเกลือที่เติมไปในน้ำ เป็นความทรงจำที่ไม่ดี ที่ติดตามตัวเราไปทุกหนทุกแห่งแม้ข้ามชาติ แต่ถ้าเราหมั่นเติมแต่ความดีเรื่อยไป เหมือนเติมน้ำจากแก้วน้ำจนเป็นสระน้ำ ความทรงจำแห่งความดีก็จะท่วมท้นและส่งผลให้แก่ชีวิตของเราก่อน”**

- **ไม่ทำอีก** อะไรที่ไม่ดีต่อแต่นี้ก็ไม่ทำอีกแล้ว
- **หันกลับมาทำความดีมาก ๆ** ต่อแต่นี้ไปอะไรเป็นความดีทำเข้าไป ทำให้มาก

อุปมาเหมือนน้ำในแก้วน้ำใบหนึ่ง เติมเกลือลงไปสัก ๕ ช้อนชา น้ำในแก้วนั้นก็เค็มในระดับเกลือ ๕ ช้อนชา ถ้าเราถ่ายน้ำในแก้วน้ำมาใส่ในขันน้ำแล้วเติมน้ำให้เต็มขัน ความเค็มก็จะลดลงมา เพราะว่าในขันมีน้ำมากกว่า แต่กระนั้นน้ำก็ยังเค็มอยู่ เพราะเกลือยังมีอยู่ คราวนี้เปลี่ยนเอาน้ำในขันไปใส่ในคูลเลอร์น้ำ เติมน้ำให้เต็มคูลเลอร์ ถึงตอนนี้น้ำในคูลเลอร์ก็มีรสกร่อย ๆ พอดื่มได้ แต่ถ้าเราเทน้ำจากคูลเลอร์ลงในสระน้ำแล้วเติมน้ำให้เต็มสระ น้ำนั้นก็จะกลายเป็นน้ำจืดสนิทไป

อดีตที่ผิดพลาดเหมือนกับเกลือที่เติมไปในน้ำ เป็นความทรงจำที่ไม่ดี ที่ติดตามตัวเราไปทุกหนทุกแห่งแม้ข้ามชาติ แต่ถ้าเราหมั่นเติมแต่ความดีเรื่อยไป เหมือนเติมน้ำจากแก้วน้ำจนเป็นสระน้ำ ความทรงจำแห่งความดีก็จะท่วมท้นและส่งผลให้แก่ชีวิตของเราก่อน

www.kalyanamitra.org

“เวลาทำการงานอะไรก็ตาม มีเวลาว่างสัก ๓ นาที ๕ นาที ก็ให้หมั่นนึกถึงดวงแก้ว หมั่นนึกถึงความสว่าง ความใส จะเป็นดวงดาวหรือดวงจันทร์ก็ได้ นึกถึงความสว่างเข้าไว้ ความมืดจะได้ไม่คลุมใจ”

การหมั่นนึกถึงสิ่งที่ใส ๆ สว่าง ๆ ไม่ว่าจะเป็นดวงแก้วใส ๆ ดวงอาทิตย์ ดวงจันทร์ หรือดวงดาวน้อย ๆ เป็นประจำ ก็เหมือนเป็นการบันทึกแต่ความใสเอาไว้ บันทึกความสว่างเอาไว้ พอหมั่นนึกถึงความใสความสว่างเป็นประจำ ใจจะคุ้นกับความใส ใจจะใสได้ง่าย สิ่งที่เกิดขึ้นในใจคือ จะทำให้ใจไม่อยากคิดเรื่องไม่ดี ไม่อยากพูดไม่ดี ไม่อยากทำไม่ดี แต่อยากจะคิดเรื่องดี พูดเรื่องดี และทำเรื่องดี ๆ เข้ามาแทน

ความดีเริ่มต้นจากคิดแบบเอาใจเขามาใส่ใจเรา เอาใจเราใส่ใจเขา สิ่งใดหรืออะไรที่ไม่อยากให้คนอื่นทำกับเราเพราะเราจะเดือดร้อน ก็จะไม่ไปทำกับคนอื่นเขา เพราะเขาก็ไม่ชอบความเดือดร้อนเช่นกันกับเรา

ขอให้หมั่นสังเกตพฤติกรรมของตัวเอง สิ่งใดที่ทำแล้วกาย วาจา ใจของเราสะอาด กลับมานั่งสมาธิแล้วใจใส สว่าง สงบ สิ่งนั้นดี ทำให้มาก สิ่งใดที่ทำแล้วใจขุ่น นั่งสมาธิไม่ได้ ใจร้อนรนฟุ้งซ่าน สิ่งนั้นไม่ดีให้เลิกทำได้แล้ว

เมื่อเรารู้และเข้าใจการทำงานของใจดีอย่างนี้แล้ว อีกทั้งได้ประสบด้วยตนเองว่า สมาธิฝึกใจเราให้ใสได้ เราก็ออกแบบชีวิตใหม่ที่ดีได้ โดยหมั่นฝึกสมาธิให้เต็มที่ แบ่งเวลาทุกวันให้กับการฝึกสมาธิ และเวลาทำการงานอะไรก็ตาม มีเวลาว่างสัก ๓ นาที ๕ นาที ก็ให้หมั่นนึกถึงดวงแก้ว หมั่นนึกถึงความสว่าง ความใส จะเป็นดวงดาว ดวงจันทร์ ก็ได้ นึกถึงความสว่างเข้าไว้ ความมืดจะได้ไม่คลุมใจ แม้สิ่งแวดล้อมรอบข้างจะไม่อำนวยเท่าไร เพราะบางทีมันก็เลือกไม่ได้ ก็ให้ตั้งใจฝึกกันไป

ดังนั้น ด้วยเหตุผลที่อธิบายมาตามลำดับนี้ **การที่เราเห็นผู้ที่ฝึกสมาธิแล้วชีวิตของเขาดีขึ้นตามลำดับ ๆ ก็เป็นเพราะว่าหลังจากฝึกสมาธิแล้ว เขาสามารถระมัดระวังรักษาใจที่ใส-สะอาด-สว่าง-สงบ อันเป็นผลที่เกิดจากสมาธิต่อไปได้** ด้วยการขยันทำความดีใหม่ให้เพิ่มยิ่ง ๆ ขึ้นไป หลีกเลี่ยงละเว้นโอกาสทำความชั่วทุกชนิด และพยายามกลั่นใจรักษาใจให้ผ่องใสยิ่ง ๆ ขึ้นไป ในทุก ๆ สถานการณ์ที่ผ่านเข้ามาในชีวิตประจำวันนั่นเอง

www.kalyanamitra.org

เรื่อง : พระมหาสมชาย ฐานวุฑฺโฒ (M.D.; Ph.D.) จากรายการข้อคิดรอบตัว ออกอากาศทางช่อง DMC

แม่..พระในบ้าน

ทำไมถึงมีคำเปรียบเปรยว่าแม่คือพระในบ้าน?

พ่อแม่มีความจริงใจบริสุทธิ์ใจต่อลูกอย่างไม่มีที่สิ้นสุด พ่อแม่จึงเปรียบเหมือนพระอรหันต์ในบ้าน ท่านเลี้ยงเรามาตั้งแต่อยู่ในท้อง กว่าจะคลอดออกมาแม่ทรมานแทบตาย เหมือนกับเอาชีวิตเป็นเดิมพัน แต่ทันทีที่ลูกคลอดออกมา สิ่งแรกที่แม่เกือบทุกคนทำก็คือ ถามคุณหมอว่าลูกเป็นอย่างไรบ้าง พอหมอบอกว่าแข็งแรงดี แม่ก็ยิ้มแล้วที่ยิ้มเพราะรู้ว่าลูกตัวเองครบ ๓๒ แต่จะหล่อ ไม่หล่อ สวย ไม่สวย ยังไม่รู้ โตขึ้นจะนิสัยดีหรือเปล่า จะเกเรหรือเปล่าก็ไม่รู้ ลุ้นที่สุดคือออกมาแล้วครบ ๓๒ แม่ก็ยิ้มได้

ถ้าเราอยากรู้ว่าแม่ลำบากอย่างไร ให้ไปหาเป้มาใส่ก้อนหินหรือทรายหนัก ๑๕ กิโลกรัม สะพายหลังไว้ ๒๔ ชั่วโมง ห้ามถอด แบกไว้สัก ๑๐ เดือน เราจะรู้ว่าตอนแม่ท้องเป็นอย่างไร จะลุกจะนอนจะนั่งทุกอย่างไม่สะดวกเลย แล้วมดลูกก็ไปกดกระเพาะปัสสาวะทำให้ปวดปัสสาวะต้องเข้าห้องน้ำบ่อย ๆ ทรมานขนาดไหน บางทีลูกในท้องก็ออกกำลังกายเตะถีบอยู่ในท้อง แทนที่แม่จะบ่นกลับดีใจว่าลูกเราแข็งแรง เมื่อลูกยังเล็กอยู่บางทีก็ดึงผม ดึงแก้ม แม่เจ็บแต่ไม่โกรธเลย รู้สึกว่าลูกเราแข็งแรง เพราะว่าลูกเป็นแก้วตาดวงใจของท่าน เพราะฉะนั้นพระคุณของท่าน ความจริงใจ และความบริสุทธิ์ใจที่ท่านมีต่อลูก จึงทำให้ท่านเป็นเหมือนพระอรหันต์ของลูกหรือพระในบ้าน

แม่ที่ทิ้งลูกไปตั้งแต่ยังเล็ก ไม่ได้เลี้ยงดูลูก ถือว่ามีพระคุณหรือไม่?

ถึงแม้ท่านไม่ได้เลี้ยงดูเรา ก็ต้องถือว่าท่านมีพระคุณกับเราอย่างนับประมาณไม่ได้ เพราะท่านให้ต้นแบบความเป็นมนุษย์แก่เรา สิ่งต่าง ๆ จะมีคุณค่ามากเพียงใดขึ้นอยู่กับว่าได้ต้นแบบเป็นอะไร เช่น ถ้าเอาดินเหนียวจากท้องนาไปโยนไว้กลางบ้าน บ้านก็สกปรก แต่ถ้าเอาไปทำเป็นถ้วยชามก็เป็นของมีราคา ถ้าเอาไปทำพระพุทธรูปก็มีผู้คนกราบไหว้บูชา ดินเหนียวเหมือนกัน แต่แบบต่างกัน จะออกมาต่างกันราวฟ้ากับดิน ชีวิตคนเราก็เหมือนกัน เราได้ความเป็นมนุษย์ที่เป็นโครงสร้างที่เหมาะกับการทำความดีมากที่สุดก็เพราะอาศัยพ่อแม่ ไม่มีท่านเราก็เกิดเป็นคนไม่ได้

ถ้าเราไปเกิดในท้องหมูหมากาไก่ ต่อให้ตั้งใจทำความดีเท่าไรก็ทำได้จำกัด แม้ท่านไม่ได้เลี้ยงเราเลย พระคุณท่านยังล้นฟ้าล้นมหาสมุทร ยิ่งได้เลี้ยงดูด้วยก็ยิ่งมีพระคุณมากขึ้น สำหรับคนที่มีแม่บุญธรรม การที่ท่านเลี้ยงเรามาก็มีพระคุณมหาศาล ถ้าท่านไม่เลี้ยงเราจะเติบโตมาได้ไหม เพราะฉะนั้นถึงแม้ท่านเป็นแม่บุญธรรม แต่ก็ดูแลเอาใจใส่เลี้ยงดูเราจนกระทั่งเติบใหญ่ พระคุณของท่านก็ท่วมฟ้าท่วมมหาสมุทรเช่นเดียวกัน เป็นหน้าที่ของเราที่ต้องตระหนักรู้พระคุณท่าน แล้วตอบแทนพระคุณท่าน ไม่ว่าจะเป็นมารดาผู้ให้กำเนิดจริง ๆ หรือมารดาบุญธรรมก็ตาม

ลูกที่ทำให้แม่เจ็บช้ำน้ำใจหรือถึงขนาดทำร้ายร่างกายท่านจะมีผลกรรมอย่างไรบ้าง?

ลูกที่ทำให้แม่เจ็บช้ำน้ำใจหรือทำร้ายร่างกายแม่ ต้องบอกว่าน่ากลัวมาก และหากทำให้ท่านเสียชีวิตก็จะเป็นอนันตริยกรรม ใครไปทำอนันตริยกรรมเข้า แม้ภายหลังไปสร้างบุญสร้างกุศลมากมายจนท่วมฟ้าก็ตาม ชาตินั้นตายแล้วตกนรก ๑๐๐ เปอร์เซ็นต์ แม้กลับตัวกลับใจทำความดีเท่าไรก็ปิดสวรรค์ปิดนิพพาน แต่ถ้าพ้นกรรมจากนรกแล้วกลับตัวกลับใจได้ ก็ยังมีโอกาสทำความดีจนขึ้นสวรรค์หรือบรรลุธรรมเข้านิพพานได้ ถึงแม้ไม่ทำให้ท่านเสียชีวิต แค่ดื้อกับท่านหรือลงมือตบตีท่านให้ได้รับบาดเจ็บหรือได้รับความลำบากทางกายก็ต้องบอกว่ากรรมหนักมาก

พระมหาโมคคัลลานะในอดีตชาติเคยได้ภรรยาไม่ดี คอยยุจนกระทั่งท่านนึกว่าแม่ไม่ดี สุดท้ายคิดฆ่าแม่ แต่ยังไม่ได้ฆ่า แค่ทำให้บาดเจ็บ ผลกรรมยังตามมาจนกระทั่งชาติสุดท้าย เป็นพระอรหันต์แล้วยังถูกโจรทุบตาย เพราะฉะนั้นใครทำไม่ดีกับพ่อแม่ถือว่ากรรมหนักมาก แม้ยังไม่ถึงขนาดลงไม้ลงมือ แต่ถ้าทำให้ท่านเจ็บช้ำน้ำใจน้ำตาตกเพราะเรา ก็มีกรรมหนักมาก จากนี้ไปอย่าทำให้ท่านเสียใจ ดูแลปรนนิบัติท่านอย่างดี ให้ท่านมีแต่ความชื่นใจ และอีกวิธีที่จะช่วยได้ก็คือ ถ้าท่านยังไม่มีศรัทธาในพระพุทธศาสนา ให้ชักนำให้ท่านมีศรัทธาให้ได้ ให้ท่านมีโอกาสให้ทาน รักษาศีล และเจริญสมาธิภาวนาเป็นประจำ เพราะสิ่งนี้จะเป็นบุญกุศลติดตัวท่าน เป็นที่พึ่งของท่านข้ามภพข้ามชาติ ถ้าทำอย่างนี้ได้ถือว่าเราตอบแทนพระคุณท่านได้หมด

สำหรับท่านชาย การบวชเป็นวิธีตอบแทนพ่อแม่ที่ดีที่สุดหรือไม่?

วิธีตอบแทนพระคุณพ่อแม่ที่ดีที่สุด คือ ชักนำให้ท่านทำทาน รักษาศีล เจริญภาวนา มีศรัทธาในพระพุทธศาสนาอย่างมั่นคง เพราะท่านได้สร้างกุศลด้วยตัวเอง และเมื่อเกิดศรัทธาขึ้นแล้วจะเป็นอริยทรัพย์ที่จะนำท่านไปเกิดในภพภูมิที่ดี ภพชาติต่อไปจะไปเกิดในยุคที่มีพระพุทธศาสนาได้สร้างบุญสร้างกุศลอย่างต่อเนื่อง ส่วนการบวชก็เป็นการตอบแทนพระคุณท่านที่ดีมาก ๆ อีกอย่างหนึ่ง เพราะร่างกายของเราได้มาจากท่าน เมื่อเรามาบวชพ่อแม่จะได้บุญกับเราด้วยมากมาย เพราะว่าชีวิตของเราได้มาจากท่าน เมื่อเราใช้ชีวิตทำความดี เราก็เหมือนเป็นเนื้อนาบุญให้ท่านด้วย

www.kalyanamitra.org

การส่งปัจจัยเงินทองไปให้ท่าน ถือว่าเราได้ดูแลท่านแล้วหรือยัง?

ในสังคมปัจจุบัน บางทีพ่อแม่ลูกไม่ได้พักอยู่ด้วยกัน ลูกอยู่กรุงเทพฯ พ่อแม่อยู่ต่างจังหวัด หรือลูกอยู่ต่างประเทศ พ่อแม่อยู่เมืองไทย ตอนอาตมาอยู่ที่ญี่ปุ่น ไปสร้างวัดที่นั่น มีคนไทยจำนวนไม่น้อยที่ไม่สามารถกลับเมืองไทยได้ แต่พ่อแม่อยู่เมืองไทย ก็ส่งเงินมาให้ทุกเดือน และให้ญาติพี่น้องที่พอมีเวลาไปดูแลท่าน แบบนี้ก็ถือว่าเป็นการทำหน้าที่ของลูกอย่างหนึ่ง

สำหรับลูกบางคนที่ทำไม่ดี พ่อแม่จะได้รับผลพวงอะไรบ้าง?

ถ้าลูกไปทำบาป ไปฆ่าคน พ่อแม่ต้องรับผลบาปด้วยหรือไม่ อันนี้ไม่เกี่ยว ไม่เหมือนเวลาลูกทำความดี พ่อแม่จะได้ผลบุญด้วย เช่น เวลาเราไปลงทุนหุ้นในบริษัท บริษัทมีกำไรเราก็ได้เงินปันผล แต่ถ้าบริษัทบริหารไม่ดี ขาดทุน ก็จบอยู่แค่ที่เราลงทุนไป ไม่ได้ผลกลับคืนมาเท่านั้น ไม่ใช่ว่าผู้ถือหุ้นต้องตามไปใช้หนี้ให้บริษัทด้วย ถ้าลูกไปทำไม่ดี ผลบาปตกอยู่ที่ตัวลูก ไม่ถึงพ่อแม่ เพียงแต่มีผลทางอ้อม คือ พ่อแม่ทุกข์ใจ ทำให้ใจเศร้าหมอง บาปอกุศลจะเกิดขึ้น

ในทางพระพุทธศาสนากล่าวถึงหน้าที่ของแม่ที่มีต่อลูกและลูกมีต่อแม่อย่างไร?

พระสัมมาสัมพุทธเจ้าตรัสว่า หน้าที่ของพ่อแม่ที่มีต่อลูกมีดังนี้

๑. **ห้ามลูกจากความชั่ว** พ่อแม่มีหน้าที่ป้องกันไม่ให้ลูกตกไปในที่เสื่อม เช่น ถ้าลูกไปคบเพื่อนไม่ดี ต้องรีบตัดไฟแต่ต้นลม

๒. **ปลูกฝังลูกในทางที่ดี** หาวิธีการทุกอย่างให้ลูกผูกใจอยู่กับบัณฑิต กับบุคคลที่ควรบูชา เช่น พาลูกไปวัดให้ลูกคุ้นเคยกับวัด กับพระพุทธศาสนา กับพระภิกษุสงฆ์ที่ปฏิบัติดีปฏิบัติชอบตั้งแต่ยังเล็ก ลูกจะได้มีใจเป็นบุญเป็นกุศล นอกจากนี้ต้องทุ่มเทป้องกันอะไรที่ไม่ดีไม่ให้มาถึงลูก

๓. **ให้ลูกได้รับการศึกษาเล่าเรียนที่ดี** พ่อแม่ต้องให้ความสำคัญกับการศึกษาเล่าเรียน อย่าเพิกเฉยว่า ลูกจบ ป.๖ ก็พอแล้ว ต้องให้เขาได้รับการศึกษาเต็มที่ที่สุดเท่าที่เราจะให้ได้

๔. **ให้ลูกได้แต่งงานกับคนดี** ไม่ใช่คลุมถุงชน แต่เป็นที่ปรึกษาให้ลูก หลายครอบครัวพ่อแม่ฉลาดมาก ให้ความรักเอาใจใส่จนลูกเชื่อฟัง แต่พ่อแม่ไม่ได้กำกับบังคับบัญชา ให้ลูกตัดสินใจเอง ความรักความผูกพันทำให้เขาฟังพ่อแม่มากกว่า และจะสามารถชักนำเขาไปในทางที่ถูกต้อง มีคู่ครองที่ดีได้สำเร็จสมความตั้งใจจริง ๆ

๕. **มอบมรดกให้เมื่อถึงเวลาอันควร** แต่ถ้าลูกยังโตไม่พออย่าเพิ่งให้ บางครอบครัวพ่อแม่เก็บมรดกไว้เอง พอพ่อแม่ตายไม่ได้จัดการมรดกไว้ ลูก ๆ ทะเลาะกัน บางทีถึงขนาดฆ่ากันเพื่อแย่งชิงมรดกก็มี ดังนั้นพ่อแม่ต้องจัดการให้เรียบร้อย แต่ต้องดูดี ๆ บางครอบครัวยกมรดกให้ลูก ๆ เกือบหมด ปรากฏว่าได้เขยได้สะใภ้ไม่ดีถึงขนาดไล่พ่อแม่ออกจากบ้าน ทำให้เป็นทุกข์ในบั้นปลายชีวิต

www.kalyanamitra.org

ส่วนหน้าที่ของลูกที่มีต่อพ่อแม่มีดังนี้

๑. **ต้องเลี้ยงดูท่านตอบแทน** เมื่อท่านอายุมากขึ้น เราโตขึ้นมีงานทำก็ต้องเลี้ยงดูท่าน จะอ้างว่ามีรายได้น้อย มีครอบครัวแล้ว ไม่มีเวลาและไม่มีเงินทองส่งให้ แบบนี้ถ้าตอนเราเล็ก ๆ พ่อแม่อ้างว่ารายได้น้อย ให้ลูกไปคลานหาอาหารกินเอง เราจะเป็นอย่างไร ตอนที่เรายังเล็กพ่อแม่ให้ความสำคัญกับเราเป็นลำดับแรก เราต้องถือแบบเดียวกัน ตอบแทนพระคุณท่าน เลี้ยงดูท่าน ให้ความสำคัญยิ่งกว่าปากท้องตัวเราเอง ถ้าคิดอย่างนี้ ถึงเราจนแค่ไหนก็จะสามารถดูแลท่านได้

๒. **ช่วยเหลือกิจการงานของท่าน** เมื่อเราเริ่มโตขึ้นให้ช่วยแบ่งเบาภารกิจการงานของท่าน อะไรทำได้ต้องทำให้สุดฝีมือ ให้ท่านไว้วางใจ ให้ท่านรู้สึกว่าลูกโตแล้วมาช่วยแบ่งเบาภาระ ทำให้กิจการมีความเจริญก้าวหน้ายิ่งขึ้น

๓. **ดำรงวงศ์สกุลของท่าน** คือ ไม่ทำอะไรให้เสียชื่อเสียงเกียรติยศวงศ์ตระกูล แต่นำชื่อเสียงเกียรติยศเกียรติคุณทั้งหลายมาสู่วงศ์ตระกูล ทำให้เจริญยิ่ง ๆ ขึ้นไป

๔. **ประพฤติตัวดี** ให้สมกับเป็นทายาท สมกับเป็นผู้ที่รับมรดก ไม่ใช่ว่าท่านยกมรดกให้เราแล้วจากนี้ไปไม่ต้องสนใจท่านแล้ว แต่เราต้องทำตัวให้ดี ให้พ่อแม่อุ่นใจว่ายกมรดกให้ ยกกิจการให้เราก็ดูแลทุกอย่างให้ดีขึ้น และปรนนิบัติดูแลท่านอย่างเต็มที่

๕. **เมื่อท่านละโลกไปแล้วก็ต้องอุทิศส่วนบุญให้ท่านอย่างสม่ำเสมอ** ตอนท่านยังอยู่เราดูแลอาหารการกิน ความเป็นอยู่ ปัจจัย ๔ ต่าง ๆ เมื่อท่านละโลกไปแล้ว สิ่งที่ท่านจะได้รับอย่างเดียวก็คือบุญที่ลูกส่งไปให้ เราต้องทำบุญแล้วอุทิศไปให้ท่านอย่างสม่ำเสมอ ให้มีท่านอยู่ในใจเราตลอด ใครที่มีพ่อแม่อยู่ในใจ คนนั้นจะมีแต่ความเจริญก้าวหน้า

ในโอกาสวันแม่ เราควรจะทำอะไรให้แม่บ้าง?

แสดงออกให้ท่านรู้ว่าเราระลึกถึงพระคุณท่าน และตอบแทนพระคุณท่านให้เต็มที่เท่าที่เราทำได้ เช่น ชวนพี่ ๆ น้อง ๆ เอาพวงมาลัยและธูปเทียนแพไปกราบเท้าท่าน และขอขมาลาโทษในสิ่งที่เราเคยล่วงเกินท่านตั้งแต่เล็ก ๆ โดยที่เราไม่รู้ เช่น เคยไปดึงผมท่าน หยิก ข่วน หรือทำให้ท่านเสียน้ำตาเพราะเรา จากนั้นก็ขอศีลขอพรจากท่าน แล้วก็ให้แต่ละคนบอกว่าซาบซึ้งพระคุณท่านอย่างไร เราพูดเพียงไม่กี่คำแต่มีคุณค่าทางใจสำหรับท่านอย่างใหญ่หลวง แล้วให้เตรียมปัจจัยไปร่วมทำบุญกับท่าน แล้วแต่ท่านจะนำไปทำบุญอะไร ถือว่าเรามีโอกาสสนับสนุนการสร้างบุญของท่าน และในวันแม่นี้ให้เราสำรวจว่าที่ผ่านมาเราได้ตอบแทนพระคุณท่านสมบูรณ์ดีแล้วหรือยัง อะไรบกพร่องอยู่จะได้ทำให้สมบูรณ์ยิ่งขึ้น เราจัดสรรเวลาดูแลท่านดีพอแล้วหรือยัง ปัจจัย ๔ อาหารการกินของผู้ใหญ่ซึ่งไม่เหมือนของเด็ก ที่หลับที่นอนของท่านดีพอหรือไม่ การดูแลรักษาพยาบาลเมื่อท่านไม่สบายดีพอหรือเปล่า เสื้อผ้าเครื่องนุ่งห่มเพียงพอหรือเปล่า และหาเวลาหมุนเวียนกันพาลูกหลานไปเยี่ยมท่าน ถ้าเด็กเห็นพ่อแม่ทำกับปู่ย่าตายายอย่างนี้ โตขึ้นเขาก็จะทำกับพ่อแม่อย่างนั้น ฉะนั้นวันแม่ปีนี้ให้เป็นวันพิเศษที่จากนี้ไปใครเห็นเราแล้วจะต้องบอกว่า นี่แหละลูกตัวอย่างที่มีครบทั้งความกตัญญูและกตเวที คือ สำนึกในพระคุณท่านและตอบแทนพระคุณท่าน

www.kalyanamitra.org

เรื่อง : พระมหาวุฒิชัย วุฑฺฒิชโย ป.ธ.๙

เข้าพรรษา

ช่วงเวลาของการเพิ่มพูนความดี

เทศกาลเข้าพรรษาเวียนมาอีกครั้งหนึ่ง ในปีนี้เป็นปีอธิกมาส คือ เป็นปีที่มีเดือน ๘ สองหน วันสำคัญในทางศาสนาของปีนี้จึงเลื่อนไป ๑ เดือน ตามข้อกำหนดของการนับวันของประเทศไทย ทำให้วันมาฆบูชาเลื่อนไปตรงกับวันขึ้น ๑๕ ค่ำ เดือน ๔ และวันวิสาขบูชาตรงกับวันขึ้น ๑๕ ค่ำ เดือน ๗ และวันเข้าพรรษาของปีนี้ตรงกับวันแรม ๑ ค่ำ เดือน ๘-๘ เป็นเดือน ๘ หนที่สอง คือ วันที่ ๓๑ กรกฎาคม พ.ศ. ๒๕๕๘ ซึ่งเป็นวันสุดท้ายของเดือน ในขณะที่ปกติแล้ววันเข้าพรรษาจะอยู่ในช่วงต้นหรือกลางเดือนกรกฎาคม

ในช่วงเข้าพรรษา เป็นช่วงที่พระภิกษุ-สามเณรอธิษฐานจำพรรษาเพื่ออยู่ประจำอาวาสตลอด ๓ เดือนเต็ม อันเป็นไปตามพุทธบัญญัติในครั้งพุทธกาล ซึ่งในครั้งนั้นพระพุทธองค์ทรงบัญญัติให้พระภิกษุอยู่จำพรรษา เพราะเหตุที่ภิกษุทั้งหลายจาริกไปแล้วเหยียบย่ำข้าวกล้าของชาวบ้าน และทำให้สัตว์ตัวเล็ก ๆ น้อย ๆ ที่อยู่ตามพื้นดินตายลง ทำให้ประชาชนต่างพากันตำหนิติเตียนพระภิกษุ แม้ในกาลปัจจุบัน การจาริกไปตามทุ่งนาซึ่งทำให้ชาวบ้านเดือดร้อนอาจจะไม่มีดังครั้งพุทธกาลแล้ว แต่การอธิษฐานอยู่จำพรรษา ก็นับเป็นโอกาสดีที่ทำให้พระภิกษุผู้เป็นเถระไม่ต้องรอนแรมไปค้างคืนเพื่อทำกิจธุระโดยไม่จำเป็น เป็นเหตุให้ได้อยู่ประจำอาวาสและมีเวลาในการอบรมสั่งสอนพระภิกษุ-สามเณร และพระภิกษุผู้บวชใหม่ก็จะได้มีโอกาสศึกษาเล่าเรียนธรรมะและฝึกฝนอบรมตนเองอย่างเต็มที่

ในช่วงเข้าพรรษา พระเดชพระคุณหลวงปู่วัดปากน้ำจะใช้ช่วงเวลานี้เพื่อปรารภการทำสิ่งสำคัญ ๆ ดังเช่นในอดีตที่วัดปากน้ำ ภาษีเจริญ ช่วงเข้าพรรษาเป็นช่วงที่มีคนไปที่วัดกันมาก พระเดชพระคุณหลวงปู่วัดปากน้ำท่านให้มีการเทศน์ทุกวัน ซึ่งมีปกิณกะเล่ากันมาว่าเวลาท่านลงเทศน์ ถ้าวันไหนพระลงน้อย ท่านก็จะบอกว่า วันนี้พระแพ้ชี แล้วท่านก็ไม่เทศน์ พระต้องรีบไปตามพระมาจนเต็มโบสถ์ และในวันเข้าพรรษา หลวงปู่ท่านก็ใช้ปรารภเหตุเป็นวันของการรวบรวมทีมผู้ได้ธรรมกายเพื่อทำวิชชา ซึ่งเริ่มต้นในวันเข้าพรรษาปี พ.ศ. ๒๔๗๔

พระเดชพระคุณพระเทพญาณมหามุนี (หลวงพ่อธัมมชโย) ก็ได้ใช้ช่วงเวลาเข้าพรรษาเพื่อปลีกวิเวก ดังเช่นในปีที่ผ่าน ๆ มา และยังส่งเสริมการปฏิบัติธรรมแก่พระภิกษุ-สามเณร อุบาสก-อุบาสิกา และสาธุชน โดยให้นโยบายว่า เข้าพรรษาให้เป็นพรรษาแห่งการบรรลุธรรม พระเห็นพระ เณรเห็นพระ โยมเห็นพระ และให้กำลังใจว่า การเห็นพระภายในไม่ยาก เพราะเรามีพระธรรมกายอยู่ภายในตัวแล้ว ถ้าตั้งใจทำความเพียร และทำให้ถูกหลักวิชชาต้องเข้าถึงอย่างแน่นอน และการเข้าถึงธรรมนี้ก็มีสิทธิ์เข้าถึงได้ทุกวัน ถ้าทำก็เข้าถึง ถ้าไม่ทำก็ไม่เข้าถึง ขึ้นอยู่กับทำหรือไม่ทำ ช่วงเวลา ๙๐ วันนี้ จึงเป็นช่วงเวลาที่เราจะได้สร้างความปลื้มปีติภาคภูมิใจที่ได้ใช้วันเวลาที่ผ่านไปในแต่ละวันได้อย่างคุ้มค่า

พระภิกษุในพุทธกาลก็ใช้ช่วงเวลาเข้าพรรษาปรารภความเพียร ดังเช่น พระจักขุบาลผู้ได้คิดว่า เราได้เล่าเรียนกัมมัฏฐานจากพระพุทธเจ้าผู้ยังมีพระชนม์อยู่ ควรที่จะบรรลุธรรมสักอย่าง และอบายภูมิทั้ง ๔ ก็ได้เปิดประตูรอท่าสำหรับผู้ประมาท คิดดังนี้จึงถือเนสัชชิกังคะอยู่ด้วยอิริยาบถ ๓ ตลอดทั้งพรรษา ทำความเพียรจนกระทั่งบรรลุธรรม ในปัจจุบันนี้พระภิกษุ-สามเณรหลายรูปก็ได้ใช้ช่วงเวลาเข้าพรรษาปรารภในการทำความดี เช่น บางรูปตั้งจิตอธิษฐานว่าจะปฏิบัติธรรมทุกวัน วันละอย่างน้อย ๒ ชั่วโมงไม่ให้ขาด บางรูปตั้งใจจะทรงจำพระปาฏิโมกข์ให้ได้ บางรูปตั้งใจว่าพรรษานี้จะอ่านพระไตรปิฎกทุกวัน เป็นต้น ทั้งหมดนี้ล้วนเป็นไปเพื่อการฝึกฝนอบรมตนเอง และเพิ่มคุณธรรมความดีในตัวให้มากขึ้น

แม้ญาติโยมหลายท่านก็ถือโอกาสช่วงเข้าพรรษาตั้งใจทำความดี เช่น บางท่านตั้งใจเข้าวัดทำบุญ ถวายภัตตาหารทุกวันไม่ให้ขาดตลอดพรรษา บางท่านตั้งใจถือศีล ๘ บางท่าน

www.kalyanamitra.org

ตั้งใจสวดมนต์เช้าเย็นไม่ให้ขาดตลอดทั้งพรรษา นอกจากนี้บางท่านก็ใช้ช่วงเวลานี้ลดละเลิกสิ่งที่ไม่ดี ดังที่เป็นสโลแกนอยู่ทั่วไป เช่น งดเหล้าเข้าพรรษา

นับได้ว่าช่วงเข้าพรรษาเป็นช่วงเวลาสำคัญที่ทำให้เหล่าพุทธบริษัท ๔ เกิดความตื่นตัวที่จะบำเพ็ญความดีตามคำสอนของพระสัมมาสัมพุทธเจ้า ตามหลักการของชาวพุทธในโอวาทปาฏิโมกข์ว่า ละชั่ว ทำดี ทำใจให้ผ่องใส ดังนั้นจึงนับเป็นโอกาสดีที่เทศกาลเข้าพรรษาเวียนมาอีกครั้ง และขอเชิญทุกท่านใช้ช่วงเข้าพรรษาปรารภเหตุละสิ่งที่ไม่ดี ตอกย้ำการทำความดี เพื่อเพิ่มพูนคุณธรรมในตัวให้มากขึ้นกว่าทุก ๆ ปีที่ผ่านมา

ข้อมูลอ้างอิง จากหนังสือ GL 305 ปฏิปทามหาปูชนียาจารย์

กิจกรรมประจำภาคฤดูร้อน/๒๕๕๘

รับข้อสอบปลายภาค ระบบ ก	๙-๑๕ สิงหาคม ๒๕๕๘
สอบปลายภาค ระบบ ข	๑๕-๑๖ สิงหาคม ๒๕๕๘
ส่งข้อสอบและแบบฝึกหัด	๑๖-๒๓ สิงหาคม ๒๕๕๘

www.kalyanamitra.org

เรื่อง : พระบริบูรณ์ ธมฺมวิชฺโช

พุทธบุตร... ต้องสวมหัวใจความเป็นพระแท้ ด้วย "สัมมาอะระหัง"

ช่วงนี้เป็นฤดูกาลแห่งการเข้าพรรษา ซึ่งเป็นช่วงเวลาที่สำคัญในการฝึกฝนอบรมตนเองของพระภิกษุให้เป็นพระแท้ที่สมบูรณ์พร้อมทั้งกิจวัตรกิจกรรม เพื่อนำพาไปสู่การทำให้แจ้งซึ่งพระนิพพาน โดยเฉพาะการฝึกฝนอบรมจิตถือเป็นการฝึกที่สำคัญที่สุดของพระ เพราะจิตที่สะอาดผ่องใสย่อมส่งผลให้ศีล สมาธิ ปัญญา และสมณสัญญาเต็มเปี่ยมบริบูรณ์ ซึ่งสิ่งที่จะช่วยให้การฝึกจิตเป็นไปอย่างก้าวหน้า รวดเร็ว ต้องอาศัยการภาวนา "สัมมาอะระหัง" กำกับตลอดเวลา

ดังตัวอย่างของพุทธบุตรผู้มีหัวใจ "สัมมาอะระหัง" ที่เคยปฏิบัติแล้วและได้ผลดีอย่างน่าติดตาม

ความประทับใจของพระธุดงค์ ปีที่ ๔

พระกิตติพงศ์ ปวรชโย

ความประทับใจของอาตมาในขณะที่มีโอกาสได้บวชแล้วเดินธุดงค์ คือ เรื่องของการตรึกธรรมะ ด้วยการภาวนา "สัมมาอะระหัง" ได้ทราบแล้วว่า "สัมมาอะระหัง" เป็นของจริง วันไหนที่ลืมตรึกจะมีอาการเหนื่อยหอบและเจ็บกล้ามเนื้อปรากฏขึ้นอย่างเห็นได้ชัด นั่นเป็นสิ่งเตือนว่าเราเริ่มฟุ้งแล้ว จึงได้เริ่มตรึก "สัมมาอะระหัง" ไปเรื่อย ๆ อาการเจ็บก็เริ่มลดลงจนหายไปในที่สุด นี้คือความประทับใจในการตรึก "สัมมาอะระหัง" ซึ่งเห็นได้จริง และพิสูจน์ได้จริงว่า ถ้าเรานิ่งจะทำให้เราไม่เจ็บและจะเดินไปถึงจุดหมายปลายทางได้อย่างสบาย ปกติอาตมาเป็นคนใจร้อน ตอนนี้นิ่งขึ้น รวมใจได้เร็วขึ้น "สัมมาอะระหัง" ได้นิ่งขึ้นนานขึ้นเป็นอย่างมาก

> **"ถ้าเรานิ่งจะทำให้เราไม่เจ็บ**
> **และจะเดินไปถึงจุดหมายปลายทางได้อย่างสบาย**
> **ปกติอาตมาเป็นคนใจร้อน**
> **ตอนนี้นิ่งขึ้น รวมใจได้เร็วขึ้น"**

ความประทับใจของพระธุดงค์ ปีที่ ๔

พระกรภัทร์ ขนฺตสุโภ

ตอนอาตมาได้เดินธุดงค์ อาตมาอยู่ในลำดับที่ประมาณหกร้อยกว่า เดินไปก็ต้องรักษาใจไปด้วย วิธีที่ดึงใจให้กลับมาตั้งที่ศูนย์กลางกายได้ง่ายที่สุดก็คือ การภาวนา "สัมมาอะระหัง" ตอนแรก "สัมมาอะระหัง" ในใจยังไม่ค่อยได้เต็มที่นัก ต้องอาศัยใช้เทคนิคเป็นเสียงกระซิบออกจากปากนิดหนึ่ง ภาวนา "สัมมาอะระหัง" เบา ๆ ปากขมุบขมิบอยู่ นับไปเรื่อย ๆ

พอภาวนาและเดินไปได้สักพักก็เกิดความปลื้มขึ้นมาอย่างมหาศาล มีความปลื้มไม่หยุดเลย ลืมนึกถึงความเหนื่อยล้าต่าง ๆ ไปเลย พอใกล้จะจำวัดจึงเพิ่งจะมารู้ตัวว่า ตัวเองเจ็บเท้า ผลการปฏิบัติธรรมของเราจะดีขึ้นหรือเปล่าอันนั้นไม่แน่ใจ แต่ที่เราทราบอย่างเด่นชัดก็คือ เราสามารถตรึกธรรมะเป็น ตอนแรกก็ไม่เข้าใจว่าตรึกธรรมะคืออะไร นึกอย่างไร ลืมตาก็เห็นภาพแล้วจะไปเห็นกลางท้องได้อย่างไร แต่ทีนี้พอเราได้ "สัมมาอะระหัง" ภาวนาไปด้วย นับไปด้วย หลุดบ้างไม่หลุดบ้าง พอมารู้ตัวอีกทีสามารถมองไปข้างหน้าโดยนึกองค์พระไว้ที่กลางท้องได้อย่างน่าอัศจรรย์ ซึ่งก็แปลกเหมือนเราสามารถนึกถึงสิ่งสองสิ่งที่อยู่ไม่ติดกันได้ แล้วก็นึกถึงในท้องได้ อยากจะขอบคุณสาธุชนที่ชวนมาบวช อาตมาไม่เคยคิดเลยว่าการบวชจะเป็นอะไรที่มีค่าขนาดนี้

วิธีที่ดึงใจให้กลับมาตั้งที่ศูนย์กลางกาย

ได้ง่ายที่สุด คือ

การภาวนา 'สัมมาอะระหัง'

กว่าใครผู้หนึ่งผู้ใดจะได้บวชไม่ใช่เรื่องง่าย ต้องเป็นบุคคลที่มีบุญมาก และเมื่อบวชแล้วหากตั้งใจประพฤติปฏิบัติ ก็จะยิ่งเพิ่มเติมบุญบารมีให้มากขึ้นเป็นทวีคูณ เป็นการบ่มบุญบารมีให้แก่รอบได้อย่างรวดเร็วที่สุด อีกทั้งถ้าบวชแล้วหมั่นเจริญสมาธิภาวนาประคองสติสัมปชัญญะให้ตั้งมั่นที่ศูนย์กลางกายฐานที่ ๗ ตลอดเวลา โดยการภาวนา "สัมมาอะระหัง" ทุกลมหายใจเข้าออกจะยิ่งเป็นตัวช่วยส่งเสริมให้เราเข้าถึงความเป็นพระแท้ คือ พระธรรมกายภายในได้อย่างไม่ยากเย็น และเมื่อได้เห็นแล้ว เราจะยิ่งซาบซึ้งในคุณแห่งพระพุทธศาสนา คุณแห่งพระรัตนตรัย และมั่นใจในทุกวันเวลาแห่งการดำรงสมณเพศว่า นี่แหละคือทางเลือกที่ใช่ ที่นำไปสู่จุดหมายปลายทางที่ชอบ คือ ที่สุดแห่งธรรมได้อย่างมั่นคง

www.kalyanamitra.org

" ชีวิตที่สูงส่ง คือ ชีวิตของนักบวชที่ได้ครองผ้ากาสาวพัสตร์ "

o.....o

พระเทพญาณมหามุนี (หลวงพ่อธัมมชโย)

เจ้าอาวาสวัดพระธรรมกาย

CS IT Systems.

สนับสนุนการพิมพ์

สนับสนุนการจัดพิมพ์วารสารอยู่ในบุญ เพื่อมอบเป็นธรรมทาน
โดยสำนักงาน ซีเอสการบัญชี รับจดทะเบียน ทำบัญชีด้วยคอมพิวเตอร์
โทร. ๐-๒๕๕๒-๕๒๑๕ แฟกซ์. ๐-๒๕๕๑-๒๖๘๔

หจก.ซี.เอส.ไอที ซิสเต็มส์
ห้างเดอะมอลล์บางแค The Mall Bangkhae ๒๗๕ ม.๑ ถ.เพชรเกษม แขวงบางแคเหนือ เขตบางแค กรุงเทพฯ ๑๐๑๖๐
โทร. ๐-๒๘๐๓-๘๕๔๗, ๐-๒๘๐๓-๘๓๓๖ จำหน่าย อุปกรณ์คอมพิวเตอร์, โน้ตบุ๊ก Acer Asus, LCD MONITOR ACER
ASUS SAMSUNG LG, PRINTER EPSON CANON HP, HARDDISK SEAGATE HITACHI SAMSUNG.
RAM DDR DDR II DDR III (400/533/667/800) Asus Gigabyte Asrock
www.kalyanamitra.org

เรื่อง : หัวหน้าชั้น วินิช พันธุ์วิริยรัตน์ uwinich@gmail.com คอลัมน์นี้เฉพาะนักเรียนอนุบาลฝันในฝันวิทยาเท่านั้น

เข้าพรรษา เข้ากะ เข้ากลาง เข้าเป้า

สวัสดีครับ! นร.อนุบาลฝันในฝันวิทยาทั่วโลก เราเริ่มเข้าพรรษากันแล้วนะครับ และเป็นพรรษาแห่งการบรรลุธรรมเหมือนทุกปีที่ผ่านมา ดังโอวาทของคุณครูใหญ่ที่เคยให้ไว้ "เราตั้งใจว่าพรรษานี้จะให้เป็นพรรษาแห่งการบรรลุธรรม พระเห็นพระ เณรเห็นพระ โยมเห็นพระ นี่คือสิ่งที่เราตั้งใจเอาไว้ ดังนั้นเราจะต้องเริ่มต้นกันให้ดีนะ

"การจะเห็นพระภายในก็ไม่ยาก แต่ก็ไม่ง่าย กำลังพอดี ๆ พอสู้กัน ที่ว่าไม่ยากก็เพราะเรามีพระธรรมกายอยู่แล้วในตัว อยู่กับเนื้อกับตัวของเราตลอดเวลา ไม่ได้อยู่ในป่า ในเขา ในห้วย ในหนอง ในคลอง ในบึง หรือตามดวงดาวต่าง ๆ แต่อยู่ในตัวของเรา ถ้าเราตั้งใจทำความเพียรและทำให้ถูกหลักวิชชา เราต้องเข้าถึงอย่างแน่นอน ที่ไม่ยากคือตรงนี้ แต่ที่ไม่ง่ายก็คือไม่ง่ายสำหรับคนขี้เกียจ ถ้าขี้เกียจเสียแล้วอะไรก็ไม่ง่ายทั้งนั้น ดังนั้นถ้าเราขยันและทำให้ถูกหลักวิชชา รับรองพรรษานี้ต้องสมปรารถนากันอย่างแน่นอน

www.kalyanamitra.org

"เราเกิดมาเป็นมนุษย์ต้องถือว่าโชคดีมาก เพราะเป็นกายที่เหมาะสมที่จะได้ศึกษาความรู้อันยิ่งใหญ่ของชีวิต และทำตัวของเราให้บรรลุเป้าหมายอันสูงสุดได้

"สำหรับผู้รู้ เมื่อท่านบังเกิดขึ้นแล้ว ท่านเข้าใจแจ่มแจ้งเรื่องชีวิตในสังสารวัฏเลยว่า ชีวิตในสังสารวัฏนี้เป็นชีวิตที่มีทุกข์มีภัยมาก เพราะท่านเห็นตลอดหมดเลยใน ๓๑ ภูมิ เห็นด้วยธรรมจักษุและญาณทัสนะอันบริสุทธิ์ของท่าน"

คำสัญญาที่ถูกลืม

"ชีวิตในปรโลกมีคติ ๒ ทาง คือ สุคติ (โลกสวรรค์) และทุคติ (อบายภูมิ) ตอนก่อนจะมาเกิดเป็นมนุษย์ก็มาจาก ๒ คติ คือ สุคติกับทุคติ

"ผู้ที่มาจากทุคติ ก่อนมาก็จะได้รับฟังโอวาทจากท่านพญายมราชว่า "เจ้าจะไปเกิดเป็นมนุษย์แล้ว ต่อไปจะต้องละชั่ว ทำความดี ทำใจให้ใส ถ้าทำตรงกันข้าม ละดี ทำชั่ว ทำใจให้หมอง เดี๋ยวเจ้าก็จะกลับลงมาตรงนี้อีก ซึ่งเจ้าก็รู้แล้วว่ามันทุกข์ทรมานขนาดไหน ตอนนั้นต่างก็รับปากรับคำกันเป็นอย่างดี 'ครับผม' 'เจ้าค่ะ' สารพัด แต่พอเข้าสู่ครรภ์มารดาเท่านั้น ลืมหมดเลย เพราะถูกเขาบังคับเอาไว้ เกิดมาใหม่ก็มาทำตาม ๆ กันอีก แล้วก็กลับวนลงไปใหม่อีก

"หรือแม้แต่ผู้ที่ลงมาจากสวรรค์ก็เช่นเดียวกัน จะได้รับฟังโอวาทจากผู้ปกครองภพในทำนองว่า 'ท่านเทพบุตร ท่านเทพธิดา ลงไปแล้วก็ให้ดำเนินชีวิตด้วยความไม่ประมาท เธอก็เห็นแล้วว่า ชีวิตในสุคติโลกสวรรค์มีความสุข สนุกสนาน น่าบันเทิงเริงรมย์แค่ไหน มีทิพยสมบัติ มีวิมานที่สวยสดงดงาม มีบริวารคอยบำรุงบำเรอ มีสุธาโภชน์ (อาหารทิพย์) มีการละเล่นให้ความบันเทิงใจ จะไปไหนมาไหนก็มียวดยานอันเป็นทิพย์สะดวกสบาย ได้เห็นแต่สิ่งที่เจริญหู เจริญตา เจริญใจทั้งนั้น ไม่มีซากอสุภะเลย คนแก่ก็ไม่มีให้ดู มีแต่หนุ่ม ๆ สาว ๆ ดูแล้วบันเทิง ลงไปแล้วให้ละชั่ว ทำดี ทำใจให้ใส จะได้กลับขึ้นมาอีก'

"ซึ่งต่างก็รับปากรับคำกันอย่างดี แต่พอลงเข้ามาสู่ครรภ์มารดาเท่านั้น พอตกศูนย์วูบตรงฐานที่ ๗ ของมารดา ถูกธาตุหยาบของมารดาห่อหุ้ม พอคลอดออกมาก็ลืมหมดเลย ยกเว้นแต่บรมโพธิสัตว์ที่ท่านสั่งสมบุญบารมีมามาก เกิดมาระลึกชาติได้ คือ จำได้ไม่ลืม ก็จะมีสิ่งที่แตกต่างจากมนุษย์ทั่วไป เพราะท่านได้สั่งสมบุญมามาก เพราะฉะนั้นจะเห็นได้ว่า ชีวิตในสังสารวัฏมันอันตราย"

ฝันในฝันฉบับนี้เรามาติดตามเรื่องราว case study ต่อไปนี้

Case Study
กรณีศึกษา

มะเร็งปอดเพราะตีรังผึ้ง
๓ มีนาคม ๒๕๔๗

กราบนมัสการคุณครูไม่ใหญ่ที่เคารพอย่างสูง

ประมาณปี พ.ศ. ๒๕๒๙-๒๕๓๐ ตัวลูกมีอาการปวดท้องคล้ายโรคกระเพาะ จึงเข้ารักษาตัวที่โรงพยาบาลจุฬาฯ กินยาอยู่นานแต่อาการไม่ดีขึ้น หมอเลยส่องกล้องดูภายในกระเพาะอาหาร ก็พบว่ามีน้ำดีเข้าไปอยู่ใน

www.kalyanamitra.org

กระเพาะอาหาร ซึ่งตามปกติน้ำดีน่าจะอยู่ในลำไส้เล็ก

มีอยู่วันหนึ่งลูกถ่ายอุจจาระออกมาเป็นน้ำมันล้วน ๆ โดยไม่มีกากอาหารเลย รุ่นพี่ในที่ทำงานซึ่งสนิทกันมากสังเกตอาการป่วยของลูกอยู่ตลอด จึงแนะนำให้ลูกไปรับการรักษาโดยการทรงเจ้า

ผู้ที่มาเข้าร่างทรงชื่อว่าปู่เทพาดำทุ่ง ปัจจุบันมีศาลอยู่ที่วัดดอน ยานนาวา เป็นชาวอิสลาม

ปู่บอกว่า ลูกถูกน้ำมันพรายซึ่งแม่ม่ายนำไปใส่ในอาหารแล้วเอามาให้กิน เพื่อให้ลูกตายจะได้แย่งสามีลูก แม่ม่ายคนนี้ทำงานอยู่ห้องเดียวกับลูกและสามีลูก เธอเป็นม่ายเพราะสามีตาย เพิ่งย้ายมาจากต่างจังหวัด

ก่อนรักษา ปู่เชิญหมอผีที่ทำน้ำมันพรายรวมทั้งผีที่ถูกลนน้ำมันพรายมาเข้าสิงลูกมากมายไปหมด แปลกมาก! เวลาถูกผีเข้าใจเป็นของเรา แต่กายถูกเขายึดไปหมด รู้ตัวทุกอย่างแต่ฝืนไม่ได้

ช่วงการรักษา ท้องลูกแข็งเป็นกระดานกดไม่ลง ปู่ให้ลูกกินขี้ธูปและดอกมะลิที่วางอยู่ตรงหน้าปู่ พอกินเข้าไปแล้วลูกก็ปวดหัวมากและอาเจียน และมีอาการประหลาดมาก คือผายลมตลอดเวลาทั้งวัน เหมือนปล่อยลมออกจากลูกโป่งตลอดเวลา หลังจากนั้นท้องก็นิ่มเป็นปกติ

แม่ของลูก เป็นคนไหว้เจ้า เข้าวัด เจ้าระเบียบกับลูก ๆ ตีลูกเก่งมาก แต่ใจดีกับคนอื่น แม่ไม่เคยตำหนิใคร ทำให้เป็นที่รักของญาติและเพื่อนบ้าน

แม่ขยันทำงานและรักความสะอาดมาก ลูกมีโอกาสพาแม่มาวัด แม่ทำบุญเศรษฐีถาวรตลอดอายุขัย โดยได้รหัสหมายเลข ๒๔ เป็นรุ่นแรก

ก่อนเสียชีวิต แม่บ่นปวดหัว ๓ วัน ลูกจึงพาแม่ไปโรงพยาบาล หมอตรวจดูทุกอย่างไม่พบความผิดปกติอะไร แต่เพื่อความสบายใจของคนไข้จึงตรวจซีทีสแกนให้

พอผลตรวจออกมาพบเนื้อร้ายในสมองก้อนใหญ่มาก พอไปเอกซเรย์ปอด พบว่าปอดเหลือข้างเดียว หมอก็งงกันใหญ่ว่าเป็นไปได้อย่างไร เพราะคนไข้ดูเหมือนไม่เป็นอะไร ปอดเหลือข้างเดียวทำไมไม่เหนื่อย ไม่หอบ เนื้อร้ายในสมองก้อนขนาดนี้ คนไข้เพิ่งปวดหัวได้ ๓ วัน เมื่อแม่เข้ารักษาตัวในโรงพยาบาล หมอให้กินยาแก้ปวด แม่ก็หายปวดหัว

ลูกรู้ดีว่าแม่เข้าโรงพยาบาลครั้งนี้แล้วไม่มีสิทธิ์กลับบ้านแน่นอน จึงเตรียมเสบียงให้แม่เดินทางไกล โดยนิมนต์พระอาจารย์จากวัดพระธรรมกายไปรับสังฆทานและทำพิธีปล่อยปลา หวังให้แม่จำภาพการสร้างบุญเป็นภาพสุดท้าย

เวลานั้นลูกให้เงินแม่เป็นครั้งสุดท้ายจำนวน ๕๖,๐๐๐ บาท โดยแบ่งทำบุญเศรษฐีถาวรล่วงหน้า ๓ ปี (๓๖,๐๐๐ บาท) ทำบุญทอดผ้าป่ามาฆบูชาย้อนหลัง ๑๐,๐๐๐ บาท และทำบุญทอดผ้าป่าวิสาขบูชาล่วงหน้าอีก ๑๐,๐๐๐ บาท

ต่อมาแม่อาเจียนเป็นเลือด และบอกกับหลานสาวที่นอนเฝ้าว่า "ย่าจะตายแล้วนะ" แล้วแม่ก็มีอาการโคม่า ๑ สัปดาห์ แล้วก็เสียชีวิตโดยไม่มีอาการทรมานเลย

www.kalyanamitra.org

แม่เสียชีวิตเมื่อวันที่ ๑๗ มีนาคม พ.ศ. ๒๕๓๕ อายุได้ ๗๙ ปี เพราะโรคมะเร็งปอดกระจายไปยังสมอง ทั้ง ๆ ที่แม่ไม่เคยสูบบุหรี่เลย

เตี่ยของลูก เป็นชาวจีน ฆ่าไก่ไหว้เจ้า ไม่นับถือพระ กินเหล้าเป็นประจำ ป่วยเป็นโรคตับเสียชีวิตตั้งแต่อายุได้ ๔๙ ปี

ตั้งแต่วันทำบุญครบ ๗ วัน เวลากลางคืนหมาหอนทุกคืน จนถึงทำบุญ ๑๐๐ วัน หมาหอนแปลกมาก คือ หอนสักครู่ก็จะหยุดหอน แล้วแสดงอาการดีใจเหมือนเดินตามเจ้าของเข้าบ้าน เป็นอย่างนี้ทุกคืน แต่พอทำบุญ ๑๐๐ วัน ก็หายไป

เวลาผ่านไป ๑๐ กว่าปี วันหนึ่งลูกจ้างเลี้ยงหมูของพี่สาวถูกผีเข้า ผีที่มาเข้าบอกว่าเป็นเตี่ย และบอกพี่สาวว่า "กูเป็นห่วงมึง เลยมาช่วยดูแลหมู ดูแลไก่ให้" พี่สาวก็ถามว่า "แล้วเตี่ยไม่ห่วงไอ้จุกเหรอ" (ตัวลูกมีชื่อเล่นว่าจุก) เตี่ยบอกว่า "ไม่ห่วงหรอก อีกหน่อยมันก็สบายแล้ว" ลูกจ้างเลี้ยงหมูบอกว่า เห็นผู้ชายจีนนุ่งกางเกงสีดำ ไม่ใส่เสื้อ เดินอยู่ในเล้าหมูเป็นประจำ

ประวัติผู้ส่ง case

ลูกชื่ออัมพร ชาเทพ เป็นนักเรียนอนุบาลฝันในฝันวิทยาผ่านจานดาวธรรม เริ่มเข้าวัดปี พ.ศ. ๒๕๓๒ โดยมีกัลยาณมิตร คือ หลานชายที่มาบวชธรรมทายาทภาคฤดูร้อน ปัจจุบันก็ยังบวชเป็นพระอยู่ ชื่อพระวิชิต กิจฺจชโย สำนักบริการกลาง

ลูก พี่สาว และหลานสาว (ลูกพี่สาว) ร่วมกันสร้างองค์พระประจำตัวให้เตี่ยและแม่ด้วยค่ะ

บุญที่ลูกปลื้มมาก ๆ มี ๓ บุญ คือ

๑. บุญเททองหล่อหลวงปู่ ปี ๒๕๓๗ ลูกทำด้วยตัวเองโดยถวายทองทั้งหมดที่มีอยู่ และทำหน้าที่ชักชวนคนอย่างเต็มที่

๒. บุญกฐินพระราชฯ ครั้งที่ ๑ เมื่อปี พ.ศ. ๒๕๔๕ ลูกปลื้มมาก เพราะสามารถชวนพี่สาวเปิดบัญชีบุญเป็นประธานรองกฐินได้สำเร็จ ที่ปลื้มเพราะตอบแทนบุญคุณพี่สาวได้สำเร็จ โดยสามารถทำให้พี่สาวตัดความตระหนี่ได้

๓. บุญถวายน้ำมันเหลือง ๑ แสนขวด แด่พระภิกษุที่มาในวันสลายร่างคุณยายอาจารย์ฯ (ผลิตเองค่ะ ไม่ได้ซื้อมาถวายนะคะ)

ลูกสามารถทำได้สำเร็จทั้ง ๆ ที่ยังมีหนี้ เพราะลูกอยากแทนคุณของคุณยายอาจารย์ฯ และคิดว่าเป็นโอกาสเดียวที่จะได้ทำ ถ้าเลยเวลาไปแล้ว ถึงจะมีเงินร้อยล้าน พันล้าน ก็ไม่มีโอกาสทำแล้ว

บุญทุกบุญที่คุณครูไม่ใหญ่บอก ลูกไม่เคยพลาด ทำแบบสุดหัวใจ แต่เกินปัจจัยที่มีทุกครั้ง และจะทำต่อไปจนกว่าจะหมดลมหายใจ

บุญที่ลูกทำเป็นประจำ ได้แก่

๑. บุญบูชาข้าวพระ
๒. บุญเศรษฐีถาวร
๓. ช่วยงานเหรัญญิกวันอาทิตย์
๔. บำรุงวัดกิ่วลม
๕. ปล่อยปลาที่บางไทรกับกลุ่มบุญแก้ว
๖. พิมพ์หนังสือธรรมะ

www.kalyanamitra.org

๗. จีวรแก้วกับป้าเข่ง

๘. ดอกบัวบูชาเจดีย์

๙. ดอกไม้หอมในโบสถ์ และดอกไม้ในสภาธรรมกายสากล

เรื่องของลูกสาวและสามี

หลังจากจัดงานศพและทำบุญ ๗ วันแล้ว ลูกก็อยากรู้ว่า แม่ตายแล้วไปไหน จึงให้ลูกสาวของลูกชื่อน้องนุ้ย ซึ่งขณะนั้นอายุ ๘ ขวบ นั่งสมาธิดูว่า ยายตายแล้วไปอยู่ที่ไหน เพราะลูกเคยฟังมาว่า ถ้าใครนั่งสมาธิเห็นองค์พระจะไปนรกก็ได้ สวรรค์ก็ได้ (ลูกพาน้องนุ้ยเข้าวัดตั้งแต่ ๕ ขวบ เวลานั่งสมาธิด้วยกัน น้องนุ้ยจะบอกว่า คุณแม่ ๆ ลูกนั่งแป๊บเดียว ดวงแก้วก็มาแล้ว พออีกแป๊บองค์พระก็มา ฟังแล้วทำไมง่ายจัง แม่นั่งตั้งนานดวงแก้วกับองค์พระไม่มาหาแม่เลย)

ปรากฏว่า น้องนุ้ยหายไปพักใหญ่ ๆ กลับมาด้วยน้ำเสียงที่ตื่นเต้นว่า "คุณแม่ ๆ ลูกไปพบคุณยายของลูกแล้ว คุณยายเป็นสาวสวย คุณยายไม่แก่เลย"

ลูกถามว่า "แล้วลูกรู้ได้ยังไงว่าเป็นคุณยายของลูก"

น้องนุ้ย "ลูกรู้คุณแม่ ลูกรู้ แล้วคุณยายก็จำลูกได้ด้วย"

"ลูกทำยังไงจึงไปพบคุณยาย"

"ลูกนั่งสมาธิพอเห็นองค์พระ ก็บอกองค์พระว่า ช่วยพาไปสวรรค์ที พอขึ้นไปบนสวรรค์พบนางฟ้า ๒ คน ลูกก็บอกนางฟ้าว่าจะมาหาคุณยายอ๋อ นางฟ้าบอกว่าที่นี่ไม่มีคุณยาย ลูกก็บอกว่าหาคนที่ชื่ออ๋อเฉย ๆ ก็ได้ นางฟ้าก็พาลูกไปหาคุณยาย คุณยายเป็นสาวสวยไม่แก่ คุณยายนั่งสมาธิอยู่"

ลูกถามอีกว่า "แล้วบ้านที่คุณยายอยู่เหมือนที่เราเผากระดาษไปให้ไหม (คนจีนมักเผากระดาษที่ทำเป็นบ้าน รถ สมบัติ ฯลฯ ให้ผู้ตาย)

น้องนุ้ย "ไม่เหมือน บ้านคุณยายคล้ายวัด"

"แล้วคุณยายทำอะไรอยู่"

"นั่งสมาธิอยู่"

"คุณยายใส่สร้อยหรือเปล่า"

น้องนุ้ยตอบว่า "จะต้องใส่ทำไมล่ะ เสื้อผ้าที่คุณยายใส่เหมือนเพชรเลย"

เหตุการณ์ครั้งนั้นลูกงงมาก เพราะปกติแม่ของลูกนั่งสมาธิไม่เป็น สวดมนต์เป็นอย่างเดียว พอตายแล้วทำไมนั่งสมาธิเป็น เคยฟังมาว่าชาวสวรรค์มีเครื่องประดับ แต่ทำไมแม่ไม่มีเครื่องประดับ น้องนุ้ยยังบอกอีกว่า นั่งสมาธิทีไรคุณยายมาหาทุกครั้ง

สามีของลูกมาวัดด้วย แต่ชอบอยู่รอบ ๆ วัด สมัยที่ประกอบพิธีกรรมบริเวณสภาธรรมกายหลังคาจาก เขาจะไปจอดรถคอยอยู่ข้าง ๆ โบสถ์ พอได้เวลา ๕ โมงเย็น ก็มารับลูกกลับบ้าน

ตอนนี้พิธีกรรมย้ายมาที่สภาหลังใหญ่ เขาก็ไปจอดรถรออยู่แนวไผ่หน้าชมรมพุทธฯ ทำไมจึงเป็นเช่นนั้น เมื่อไรจะเข้าวัดเต็มตัวสักทีคะ ลูกและลูกสาวลูกชายจะต้องทำหรือพูดอย่างไรให้เขายอมมานั่งในสภาฯ (ชวนคนอื่นง่ายกว่าชวนคนในบ้าน)

www.kalyanamitra.org

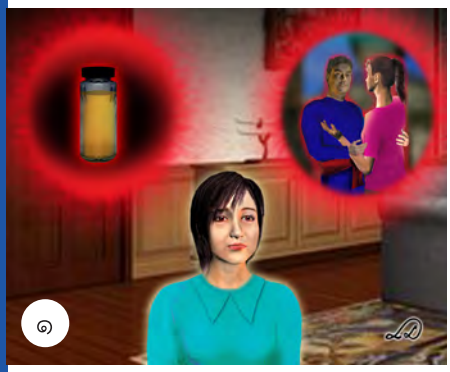

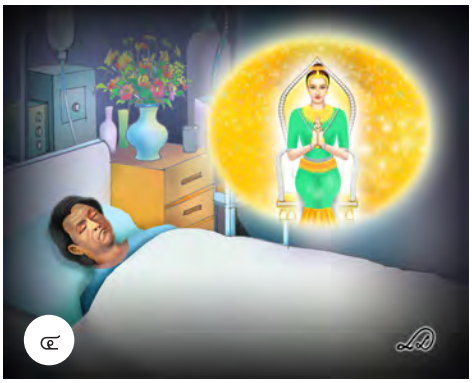

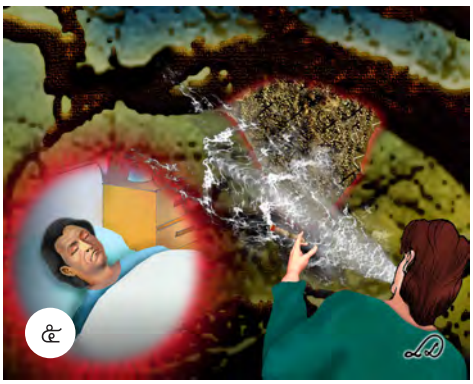

หลังจากส่งคำถามไป กราบเรียนถามคุณครูไม่ใหญ่แล้ว ก็มีคำตอบจากโรงเรียนอนุบาล ฝันในฝันวิทยาดังนี้

๑. ลูกถูกน้ำมันพราย ตอนนี้ของหมดจากตัวไปแล้ว มีวิบากกรรมจากในอดีตที่เคยเป็นผู้หญิง เคยไปชอบพอผู้ชายที่มีภรรยาแล้ว แต่ไม่ถึงกับไปแย่งสามีเขา คือยังไม่ถึงขั้นสุดท้าย ภายหลังตัดใจได้ นับแค่ ๗-๘ ก็เลิก ระฆังช่วยไว้ก่อน คือคิดได้

๒. ด้วยวิบากกรรมนี้จึงทำให้คนสามารถทำไสยเวทใส่ได้ คือ มีวิบากกรรมนี้ดูดเข้ามา

๓. ปู่เทพาดำทุ่งเป็นอาจารย์วิทยาธร ลูกสร้างพระธรรมกายประจำตัวให้ก็ไม่รับหรอก เพราะไม่มีศรัทธา ไม่ปลื้ม เพราะฉะนั้นมาศึกษาเรื่องราวความเป็นจริงของชีวิต ไม่ว่าจะเป็นเชื้อชาติ ศาสนา และเผ่าพันธุ์ใดจะได้ทำได้ถูก

๔. ปรโลกของแม่ได้ไปดาวดึงส์

๕. บุพกรรมของแม่ที่ทำให้ป่วยเป็นโรคมะเร็งแต่ไม่มีทุกขเวทนา เพราะมีกรรม

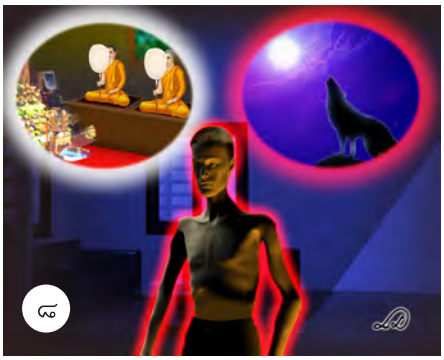

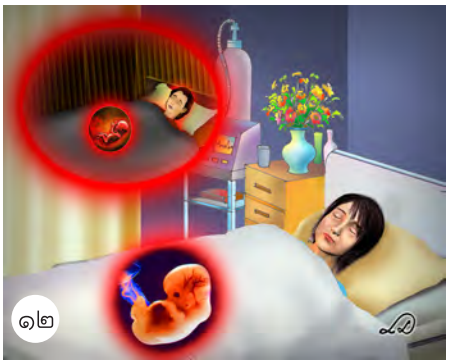

ในอดีตเคยเกิดเป็นชายเข้าป่าไปตีรังผึ้ง โดยรมควันไล่ผึ้งให้หนีไป ทำให้ผึ้งและตัวอ่อนตายเป็นจำนวนมาก

๖. แต่เคยนำน้ำผึ้งที่ตัวเองได้มาไปปรุงเป็นสมุนไพรแจกเพื่อนบ้าน แล้วยังเคยนำน้ำผึ้งไปถวายพระ บวกกับบุญในปัจจุบันก็เลยไม่เจ็บปวดเวลาป่วย

๗. แม้เตี่ยจะมีกรรมปาณาติบาตหรือกรรมสุราเป็นอาจิณ แต่บุญเก่าที่ตัวเองเคยกตัญญูต่อบิดามารดาและสงเคราะห์ญาติช่วยอุ้มไว้ ทำให้ไม่ไปอบาย ไม่ไปตกนรก รวมทั้งบุญที่ลูกหลานทำส่งไปให้ ทำให้ช่วงตายใหม่ ๆ วนเวียนอยู่ที่บ้าน หมาเห็น หมาก็หอน

๘. พอพ้น ๑๐๐ วันแล้ว ด้วยบุญที่อุทิศไปให้ เตี่ยจึงได้ไปเป็นภุมเทวา (ภุมเทวดา) แถว ๆ บ้าน

๙. เตี่ยได้มาสิงคนงานของพี่สาวจริง

๑๐. ด้วยบุญที่หลานชายบวชเป็นพระและเณรอุทิศให้ จึงทำให้เตี่ยและแม่ได้มีส่วนในบุญ

๑๑. พี่สาวปิดบัญชีแบงก์ เปิดบัญชีบุญ ท่านก็ได้บุญ มีสมบัติและความเป็นอยู่ที่ดีขึ้น

www.kalyanamitra.org

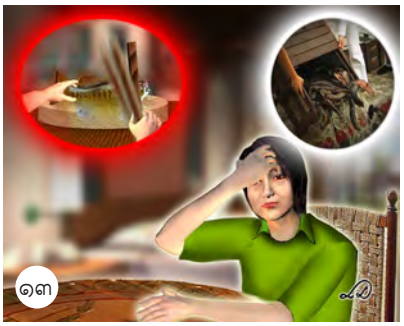

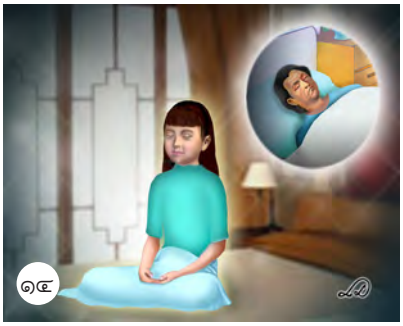

๑๒. บุพกรรมที่ทำให้ลูกต้องแท้งลูกถึง ๔ คน เพราะลูกเคยทำแท้งมาในอดีต ได้ใช้ส่วนกรรมไปแล้ว ชาตินี้เป็นเพียงเศษกรรม

๑๓. ลูกปวดศีรษะมา ๒๐ ปี เพราะเศษกรรมที่เคยฆ่าสัตว์ทำอาหาร เช่น ทุบหัวปลาเป็นประจำ ให้แก้ไขโดยการรักษาสุขภาพ และปล่อยสัตว์ ปล่อยปลา อย่าเครียดกับงานจนเกินไป

๑๔. ที่ลูกสาวนั่งสมาธิเห็นคุณยาย เพราะมีจิตผูกพัน

บทสัมภาษณ์เจ้าของ Case Study

กัลฯอัมพร ชาเทพ
ผู้นำบุญภาคนครหลวง ๒

อัมพร : ฟังเคสจบมีเรื่องอัศจรรย์ใจว่าท่านทราบได้อย่างไร คือ อยากทราบว่า พระหลานชายบวชให้ตั้ง ๑๐ พรรษา และพระลูกชายบวชธรรมทายาทตั้งหลายครั้ง บุญนี้ส่งผลให้เตี่ยกับแม่เป็นอย่างไร คุณครูไม่ใหญ่ตอบว่า "ถ้าอุทิศก็จะได้ เลยไปถามพระหลานชายว่าอุทิศบุญบวชให้กั๋งกับยายหรือเปล่า ท่านบอกว่าลืม บุญอื่นอุทิศให้หมดเลย ลืมบุญบวชที่ไม่ได้อุทิศให้

อัมพร : การที่เราเป็นนักเรียนอนุบาลฯ ทำให้เรารู้เรื่องราวความเป็นจริงของชีวิต เป็นคนมีเหตุมีผล แล้วก็รู้วิธีแก้ไขข้อผิดพลาด เช่น อาการปวดหัวของเราเป็นมานาน เป็นมากขนาดหัวจะแตก อาเจียน ทานข้าวไม่ได้ ปัจจุบันอาการปวดหัวก็มี แต่ทำงานได้ กินข้าวได้ ไม่อาเจียน ทำตามที่คุณครูไม่ใหญ่แนะนำ แล้วก็ร่วมปล่อยปลากับคุณครูไม่ใหญ่ทุกวันศุกร์

อัมพร : ที่สำคัญทุกวันอาทิตย์ต้องไปวัดพระธรรมกาย เป็นกฎของบ้านเลยว่า สามคนแม่ลูกวันอาทิตย์ต้องไปวัด ลูกอยากเรียนพิเศษ จะทำกิจกรรมอะไร เปิดฟรีหมด ยกเว้นวันอาทิตย์ห้ามมีกิจกรรมเกี่ยวกับการเรียน ต้องไปวัดกับแม่ บอกกับลูก ๆ ว่า แม่ไม่มีสมบัติให้ลูก แม่จะเอาบุญนี้เป็นสมบัติให้ลูก ที่แม่เอาบุญเป็นสมบัติให้ลูก เพราะใครก็มาแย่งไม่ได้ โจรก็ปล้นไม่ได้ เลย

ร้องขอให้ลูกไปวัดทุกวันอาทิตย์

ปัจจุบันลูก ๆ เรียนจบ มีงานทำแล้ว ได้นิสัยรักบุญ ถ้าไม่ติดภารกิจอะไรก็ไปวัดทุกวันอาทิตย์ หรืออย่างน้อยอาทิตย์ต้นเดือนไม่ขาด

อัมพร : การที่เราไปวัดทุกวันอาทิตย์เพื่อให้มหาปูชนียาจารย์กล่อมกาย วาจา ใจของเรา แล้วทำตามหลักวิชชาที่คุณครูไม่ใหญ่บอก คือ ทำทาน รักษาศีล เจริญภาวนา อย่าไปเซ็ง เบื่อ กลุ้ม ต้องอารมณ์ดีอารมณ์เดียว หมั่นนึกถึงบุญของเราไว้บ่อย ๆ ยิ่งนึกยิ่งปลื้ม แล้วสมบัติจะมาเอง เราทำบุญของเราไปเรื่อย ๆ ทำตามที่คุณครูไม่ใหญ่สอน ปัญหาของเราก็มี แต่ก็ผ่านไปได้จากการที่เราไปวัดทุกวันอาทิตย์ และทำให้ชีวิตเปลี่ยนไปในทางที่ดีขึ้นตามลำดับ อธิษฐานอะไรก็สำเร็จหมด

ดังนั้นเริ่มพรรษานี้เลยนะคะ ลองไปวัดทุกวันอาทิตย์ แล้วชีวิตของเราจะดีขึ้นแน่นอนค่ะ

ขอนำกลอนที่แต่งโดยธรรมรักษ์ ปธ.๙ มาอนุโมทนาบุญกับขุนพลชวนบวชทุกท่าน

ด้วยความเพียร มุ่งมั่น มิหวั่นไหว อุปสรรค หนักเพียงใด ไม่เคยหวั่น
ลูกหลวงพ่อ หล่อหลอมใจ ใฝ่ประจัญ ร่วมทอฝัน ชวนบวชพระ ชำนะมาร
ยอดขุนพล คนกล้า ทั่วหล้าแหล่ง ฝ่าเปลวแดด ลมแรง ทอสังขาร
ตามแมนแมน ทั่วถิ่นแคว้น ไปนิพพาน เป็นทหาร ผู้หาญกล้า พันธุ์ตะวัน
มาวันนี้ เหล่าขุนพล ระเริงรื่น ต่างแช่มชื่น เปรมปรีด์ มีสุขสันต์
ประทักษิณ รอบเจดีย์ พร้อมเพรียงกัน ชาวสวรรค์ แซ่ซ้อง ก้องโมทนา
ขอกุศล ผลบุญ ที่ชวนบวช ให้รวยรวด รวยแรง สมปรารถนา
เป็นที่รัก ของมนุษย์ พรหมเทวา เข้าพรรษา เข้าถึงธรรม สุขล้ำเทอญ...

สาธุ สาธุ สาธุ สุดท้ายนี้ขอมอบโอวาทคุณครูไม่ใหญ่แด่นักสร้างบารมีทุกท่าน "บุญทุกบุญเราต้องทำจึงจะได้ ไม่ทำก็ไม่ได้ ไม่ว่าจะเป็นบุญประจำเทศกาล บุญประจำปี บุญประจำเดือน บุญประจำอาทิตย์ บุญประจำวัน และบุญที่ต้องทำตลอดเวลา สำหรับบุญประจำวันและบุญที่ต้องทำตลอดเวลาก็อยู่ในการบ้าน ๑๐ ข้อที่ให้ไว้ มีการทำทาน รักษาศีล เจริญภาวนา แล้วก็ทำหน้าที่ผู้นำบุญยอดกัลยาณมิตร บุญประจำอาทิตย์ อาทิตย์หนึ่งเราก็ไปประพฤติปฏิบัติธรรมร่วมกันที่วัด ให้ทาน รักษาศีล เจริญภาวนา ไปวัดใกล้บ้าน ใครที่เป็นแฟนวัดพระธรรมกายก็มาวัดพระธรรมกาย บุญประจำเดือน อาทิตย์ต้นเดือนก็มาบูชาข้าวพระร่วมกัน บุญประจำปีก็มีบุญทอดกฐินปีละครั้ง บุญตามเทศกาล มีงานบุญพิเศษตอนไหนเราก็ทำกันตอนนั้น เราเกิดมาเพื่อทำพระนิพพานให้แจ้ง แสวงบุญ สร้างบารมี เพราะฉะนั้นทุก ๆ บุญเราต้องสร้างให้เต็มที่ เนื่องจากบุญเก่าที่เราใช้ทุกวันมีวันหมด จึงต้องสั่งสมบุญใหม่ให้เกิดขึ้นทุกวัน เพราะบุญเป็นพลังงานพิเศษที่จะทำให้เรามีความสุขและความสำเร็จในชีวิต ทั้งในโลกมนุษย์ ในเทวโลก รวมทั้งในสังสารวัฏ"

(คุณครูไม่ใหญ่ ๑ พฤษภาคม ๒๕๔๗)

ใจสู้ชูนิ้วเดียว At last you win. ในที่สุดคุณก็ชนะ สวัสดีค่ะ!

www.kalyanamitra.org

ผังรายการ
เดือนสิงหาคม พ.ศ. ๒๕๕๘

DMC The only one channel

เวลา	จันทร์	อังคาร	พุธ	พฤหัสบดี	ศุกร์	เสาร์	อาทิตย์	เวลา
00.00-00.30 น.	00.00 น. เทปบันทึกภาพงานบุญวันอาทิตย์ -ปฏิบัติธรรม -เส้นทางบุญ -สู้ต่อไป -ปฏิบัติธรรมและโอวาท -พระธรรมเทศนา	* นำนั่งสมาธิ / อธิษฐานจิตบวชสามเณรล้านรูป					00.00 น. *ผู้ออกแบบชีวิต	00.00-00.30 น.
00.30-00.45 น.		ทศชาติชาดก ตอน เวสสันดรชาดก						00.30-00.45 น.
00.45-01.00 น.		*DOU for You	*ชาดก 500 ชาติ	ทบทวนบุญ / MV	World of Peace	Scoop / MV / Spot		00.45-01.00 น.
01.00-01.30 น.		กฎแห่งกรรม (English Subtitle)					01.00 น. World News	01.00-01.30 น.
01.30-01.50 น.		*ข่าว DMC NEWS รอบวัน						01.30-01.50 น.
01.50-04.00 น.		*เทปบันทึกโรงเรียนอนุบาลฝันในฝันวิทยา (เมื่อวาน)						01.50-04.00 น.
04.00-04.30 น.		*เดินไปสู่ความสุข	*สุดยอดภาษากับมหาเปรียญ	*นานาเทศนา	*ปฏิบัติการกุ๊กกิ๊ก	*I like Chinese. / MV	04.00 น. *สู้ต่อไป	04.00-04.30 น.
04.30-05.00 น.		*DMC Variety			*ข้อคิดรอบตัว	*ทันโลกทันธรรม		04.30-05.00 น.
05.00-05.35 น.	สวดมนต์ทำวัตรเช้า / อาราธนาศีล							05.00-05.35 น.
	สวดสรรเสริญพระธรรมกาย สวดสรรเสริญหลวงปู่ สวดสรรเสริญคุณยาย / วันพระ สวดธรรมจักร							
05.45-06.40 น.	วิธีฝึกสมาธิเบื้องต้น / อธิษฐานจิตบวชสามเณรล้านรูป					วิธีฝึกสมาธิเบื้องต้น / อธิษฐานจิตบวชสามเณรล้านรูป		05.45-06.40 น.
06.40-07.10 น.						06.15 น. DMC Time สุดสัปดาห์	06.15 น. ผลการปฏิบัติธรรม 06.45 น. *ข้อคิดรอบตัว	06.40-07.10 น.
07.10-07.25 น.	DMC NEWS / ปฏิทินข่าว					07.15 น. DMC NEWS	07.15 น. DMC News Sunday	07.10-07.25 น.
07.25-07.35 น.	ธรรมะเพื่อประชาชน					07.30 น. ปฏิบัติการกุ๊กกิ๊ก		07.25-07.35 น.
07.35-08.00 น.	ทศชาติชาดก ตอน มโหสถบัณฑิต						07.45 น. *World News	07.35-08.00 น.
08.00-08.25 น.	*กฎแห่งกรรม (English Subtitle)					การ์ตูนบุญโต	08.20 น. * ชาดก 500 ชาติ	08.00-08.25 น.
08.25-08.50 น.	*DMC Guide (Rerun เมื่อวาน)						ถ่ายทอดสดพิธีงานบุญวันอาทิตย์ ณ สภาธรรมกายสากล วัดพระธรรมกาย จ.ปทุมธานี 08.30 น. เส้นทางบุญ (รอบรั้วโรงเรียนอนุบาล) 09.30 น. ปฏิบัติธรรม 10.30 น. พิธีบูชาข้าวพระ (เฉพาะวันอาทิตย์ต้นเดือน) 11.00 น. ถวายสังฆทาน 11.15 น. รายการเส้นทางบุญ (หน้าต่างบ้านหน้าต่างบุญ) 12.15 น. รายการสู้ต่อไป 13.30 น. ปฏิบัติธรรม 14.30 น. รับของที่ระลึก / โอวาท 15.45 น. พระธรรมเทศนา 16.00 น. กิจกรรมสืบสานวัฒนธรรมคุณยาย 17.10 น. พิธีบูชามหาธรรมกายเจดีย์และมหาปูชนียาจารย์ 17.30 น. สวดมนต์ทำวัตรเย็น 18.30 น. *Super Kids	08.25-08.50 น.
08.50-10.00 น.	เทปบันทึกโรงเรียนอนุบาลฝันในฝันวิทยา (เมื่อวาน)							08.50-10.00 น.
10.00-10.10 น.	DMC NEWS							10.00-10.10 น.
10.10-10.55 น.	เทปบันทึกโรงเรียนอนุบาลฝันในฝันวิทยา (เมื่อวาน)							10.10-10.55 น.
11.00-11.15 น.	พิธีถวายภัตตาหารเป็นสังฆทาน							11.00-11.15 น.
11.15-11.20 น.	Spot / MV							11.15-11.20 น.
11.20-11.35 น.	ชาดก 500 ชาติ	*สู้ต่อไป	DOU for You	ทบทวนบุญ / MV	I like Chinese.	11.20 น. ความดีสากล		11.20-11.35 น.
11.35-11.45 น.	*Super Kids		ข้อคิดรอบตัว	*เดินไปสู่ความสุข	*ทันโลกทันธรรม	11.35 น. Super Kids		11.35-11.45 น.
11.45-11.50 น.	*English with DELC Club							11.45-11.50 น.
11.50-12.00 น.	MV / Spot					11.50 น. I like English.		11.50-12.00 น.
12.00-12.10 น.	DMC NEWS / ปฏิทินข่าว							12.00-12.10 น.
12.10-12.40 น.	*ผู้ออกแบบชีวิต	เคลียร์คัตขัดเจน	คิดใหญ่ใจดี	กล้าดี Variety		12.10 น. นานาเทศนา		12.10-12.40 น.
12.40-13.05 น.				*Scoop	*ปฏิบัติการกุ๊กกิ๊ก			12.40-13.05 น.
13.05-14.00 น.	วิธีฝึกสมาธิเบื้องต้น / อธิษฐานจิตบวชสามเณรล้านรูป							13.05-14.00 น.
14.00-14.10 น.	DMC NEWS / ปฏิทินข่าว							14.00-14.10 น.
14.10-14.15 น.	Spot / MV							14.10-14.15 น.
14.15-14.30 น.	ชาดก 500 ชาติ				*สุดยอดภาษากับมหาเปรียญ	14.15 น. DMC Variety		14.15-14.30 น.
14.30-14.45 น.	ทศชาติชาดก ตอน วิฐูรบัณฑิต					14.40 น. DOU for You		14.30-14.45 น.
14.45-15.15 น.	*นานาเทศนา	*กฎแห่งกรรม (Chinese Subtitle)						14.45-15.15 น.
15.15-15.45 น.		*ทบทวนบุญ / MV	* English with DELC Club / Scoop	*ข้อคิดรอบตัว	*DOU for You	15.00 น. ผู้ออกแบบชีวิต		15.15-15.45 น.
15.45-16.00 น.	*I like English. / MV / Spot	English with DELC Club	I like Chinese.	* English with DELC Club / วิบากกรรมอบายมุข				15.45-16.00 น.
16.00-16.15 น.	สารคดีกระจกหกด้าน					16.00 น. English with DELC Club 16.05 น. สุดยอดภาษากับมหาเปรียญ		16.00-16.15 น.
16.15-16.45 น.	*เคลียร์คัตขัดเจน (Rerun)	*คิดใหญ่ใจดี	*กล้าดี Variety (Rerun)		*การ์ตูนบุญโต			16.15-16.45 น.
16.45-17.10 น.			*DMC Variety	*I like English./ ทบทวนบุญ / MV	*ความดีสากล	17.05 น. MV / Spot		16.45-17.10 น.
17.10-17.30 น.	ข่าว DMC NEWS รอบวัน							17.10-17.30 น.
17.30-17.50 น.	สวดมนต์ทำวัตรเย็น / สวดสรรเสริญคุณพระธรรมกาย / อธิษฐานจิตบวชสามเณรล้านรูป						19.00 น. *ปฏิบัติการกุ๊กกิ๊ก 19.30 น. ทันโลกทันธรรม 20.00 น. *ผู้ออกแบบชีวิต 21.00 น. *ความดีสากล 21.30 น. เดินไปสู่ความสุข 22.00 น. *DMC Time สุดสัปดาห์ 23.00 น. *นานาเทศนา	17.30-17.50 น.
18.00-18.15 น.	เดินหน้าประเทศไทย							18.00-18.15 น.
18.15-18.40 น.	พิธีบูชามหาธรรมกายเจดีย์ และมหาปูชนียาจารย์							18.15-18.40 น.
18.40-19.10 น.	DMC GUIDE / รายการพิเศษภารกิจบวชแสนเข้าพรรษา							18.40-19.10 น.
19.10-22.00 น.	ถ่ายทอดสดโรงเรียนอนุบาลฝันในฝันวิทยา							19.10-22.00 น.

หมายเหตุ : รายการอาจมีการเปลี่ยนแปลงตามความเหมาะสม

* หมายถึง รายการทบทวน

แนะนำรายการได้ที่ : 1) ตู้ ปณ.101 ปณจ.คลองหลวง ปทุมธานี 12120 2) E-mail: center@dmc.tv 3) โทร. (02)831-1791-2

www.kalyanamitra.org

United Kingdom
Germany
France
Belgium
Denmark
Sweden
Norway
Switzerland
Italy
Austria
Malta

ศูนย์สาขา วัดพระธรรมกาย ในทวีปยุโรป

Europe

United Kingdom

วัดพระธรรมกายลอนดอน
วัดพระธรรมกายแมนเชสเตอร์
วัดพระธรรมกายนิวคาสเซิล

Germany

วัดพระธรรมกายบาวาเรีย
วัดพระธรรมกายแฟรงก์เฟิร์ต
วัดพุทธไฮล์บรอนน์
วัดพระธรรมกายเบอร์ลิน
วัดพระธรรมกายชวาร์ซวัลด์
วัดพุทธนอร์ดไรน์-เวสท์ฟาเลน
วัดพุทธฮัมบวร์ก

France

วัดพระธรรมกายปารีส
วัดพระธรรมกายบอร์คโด
วัดพุทธตูลูส

Belgium

วัดพระธรรมกายเบเนลักซ์

Denmark

วัดพระธรรมกายเดนมาร์ก
วัดพระธรรมกายคอร์ซัวร์ ลุสท์สโกว

Sweden

วัดพระธรรมกายบูโรส
วัดพุทธสตอกโฮล์ม

Norway

วัดพระธรรมกายนอร์เวย์

Switzerland

วัดพระธรรมกายสวิตเซอร์แลนด์

Italy

วัดพระธรรมกายอิตาลี

Austria

วัดพระธรรมกายออสเตรีย
วัดพุทธเวียนนา

Malta

วัดพุทธมอลต้า

www.kalyanamitra.org

บูชาข้าวพระวันอาทิตย์ต้นเดือนสิงหาคม วันอาทิตย์ที่ 2 สิงหาคม พ.ศ.2558 วัดพระธรรมกายลอนดอนจัดงานบุญ พิธีบูชาข้าวพระ พิธีถวายเทียนประทีปเนื่องในวันเข้าพรรษาและพิธีบรรพชาสามเณรธรรมทายาทภาคฤดูร้อน พิธีงานบุญต้นเดือนมีเจ้าภาพผ้าป่า คือ**กัลฯ ดร.คนึงนิจ การ์เนทท์** และ**กัลฯ กรรณิการ์ พาร์คเกอร์** เป็นประธานผ้าป่าสร้างวัด และ**กัลฯ เสงี่ยม ชาร์ริงค์ตั้นท์** และ**กัลฯ พรมณี สิงห์ทอง** เป็นประธานถวายเทียนพรรษาและเจ้าภาพพิธีงานบวช คือ**กัลฯ ปริศนา วรรณสา** และ**กัลฯ อโณทัย ติรธรรมเจริญ**

ตัดปอยผมนาคธรรมทายาท วันอาทิตย์ที่ 26 กรกฎาคม พ.ศ. 2558 วัดพระธรรมกายลอนดอนจัดพิธีตัดปอยผมนาคธรรมทายาท จำนวน 8 ท่าน ซึ่งในวันพิธีดังกล่าวได้รับความสนใจจากชาวท้องถิ่นที่เดินทางมาส่งบุตรหลานเข้าร่วมโครงการเป็นอย่างมาก และยังเป็นโอกาสได้สาธุชนใหม่ได้เดินทางมาวัดเพื่อศึกษาความรู้ในพระพุทธศาสนาอีกด้วย

บรรพชาสามเณรภาคฤดูร้อน วัดพระธรรมกายลอนดอนจัดโครงการบรรพชาสามเณรธรรมทายาทภาคฤดูร้อน ประจำปีพุทธศักราช 2558 ระหว่างวันที่ 26 กรกฎาคม ถึง 9 สิงหาคม พ.ศ.2558 ได้รับความเมตตาจาก **พระเดชพระคุณพระวิเทศภาวนาธรรม** เป็นพระอุปัชฌาย์ และมีบุตรหลานสมัครเข้าร่วมโครงการ 8 คน ในโครงการได้ฝึกฝนอบรมเยาวชนที่ร่วมโครงการโดยใช้หลักธรรมเน้นในเรื่องฝึกเรื่องความมีวินัย ความเคารพ ความอดทน พัฒนาตนตามหลักความดีสากล

Wat Phra Dhammakaya Manchester
Dhammakaya Europe International (DEI)
Edgeley Road, Edgeley, Stockport, SK3 OTL
www.watmanchester.org
Email: manchesterdei@gmail.com

บูชาข้าวพระอาทิตย์ต้นเดือนสิงหาคม วันอาทิตย์ที่ 2 สิงหาคม วัดพระธรรมกายแมนเชสเตอร์ จัดงานบุญต้นเดือน เริ่มในเวลา3.30 น.ซึ่งตรงกับเวลาธรรมกาย หลังจากปฏิบัติธรรมบูชาข้าวพระเสร็จเรียบร้อยแล้ว จึงได้จัดพิธีทอดผ้าป่าสร้างวัด **กัลฯ คณิตา ช่วยขุนทด** เป็นประธานกล่าวนำถวายผ้าป่าสร้างวัด **กัลฯ ดลณพร สุดใจ** เป็นประธานกล่าวนำถวายองค์พระประจำตัวประจำปี **กัลฯ สุธีญา อุดมเดช** เป็นประธานกล่าวนำถวายภัตตาหารเป็นสังฆทานและถ่ายภาพประวัติศาสตร์ ทุกท่านได้ปิติใจ เบิกบานที่ได้มาทำบุญในวันนี้กันทุกคน

วัดพระธรรมกายแมนเชสเตอร์จัดงานพิธีตัดปอยผมนาถยุวธรรมทายาท รุ่นที่ 11 เมื่อวันอาทิตย์ที่ 26 กรกฎาคม พ.ศ. 2558 โดยวัดพระธรรมกายแมนเชสเตอร์ ได้จัดให้มีการประพฤติปฏิบัติธรรมและปฏิบัติอย่างต่อเนื่องเป็นเวลากว่า 10 ปี ตลอดระยะเวลาที่ผ่านมามีสาธุชนชาวไทย และชาวท้องถิ่น ตลอดจนชนชาติอื่นๆ ที่มีความสนใจในพระพุทธศาสนาได้เดินทางมาร่วมกิจกรรมทางพระพุทธศาสนากับทางวัดเป็นจำนวนมากในปีพุทธศักราช 2558 นี้ คณะสงฆ์วัดพระธรรมกายแมนเชสเตอร์ได้เล็งเห็นความสำคัญในการฝึกฝนอบรมเยาวชนให้เป็นคนเก่ง และดี จึงได้จัดให้มีการบวชสามเณรยุวธรรมทายาท รุ่นที่ 11 เกิดขึ้นเพื่ออบรมศีลธรรมให้กับบุตรหลานที่เป็นชาย โดยวันนี้มีพิธีตัดปอยผม และเป็นวันแรกของการอบรม โดยจะมีระยะเวลา ทั้งหมด 14 วัน

ต้อนรับพระบวรรังษี วัดระฆังโฆสิตาราม

ฟังธรรม นั่งสมาธิกลุ่มกัลฯ Rekjavik Iceland

Yoga class

สัมมนาศาสนาศึกษา NCRE ประเทศเอสโตเนีย

กัลฯ สมัคร แบรี่ ถวายเพลพระ

ร้าน Smile Thai ถวายเพล เปิดร้านใหม่

กัลฯ อังคนา พิมพ์ศรี ถวายเพลพระ

กัลฯ อังคนา พิมพ์ศรี ถวายผ้าป่าสร้างวัด

บูชาข้าวพระประจำเดือนกรกฎาคม วันอาทิตย์ที่ 5 กรกฎาคม พ.ศ. 2558 วัดพระธรรมกายนิวคาสเซิล ประเทศอังกฤษ จัดพิธีบูชาข้าวพระขึ้นในเวลา 03.30 น.จากนั้นเป็นพิธีผ้าไตรทอดผ้าป่าสร้างวัด ประธานนำกล่าวคำถวายผ้าป่าสร้างวัดคือ**กัลฯ มะลิ วิกแก็น** ต่อมาเป็นพิธีถวายภัตตาหารเป็นสังฆทาน ประธานนำกล่าวคือ**กัลฯ ลักขณา ลิทเทิล** และพิธีถวายกองทุนบวชสามเณรภาคฤดูร้อน ประธานนำกล่าวคือ**กัลฯ แสงเดือน คลอเลียร์** จากนั้นทุกท่านได้น้อมนำผ้าไตร , บาตรและจตุปัจจัยไทยธรรมมาถวายแด่คณะสงฆ์ สุดท้ายประธานสงฆ์คือพระสมุห์พิชิต ฐิตชโย ได้ให้พรและนำบูชาพระรัตนตรัย ต่อด้วยพิธีตักบาตรเป็นสังฆทานแด่คณะพระภิกษุสงฆ์

ทอดผ้าป่าสร้างโรงครัวมหาทาน กัลฯ มานะ สมิท ได้นิมนต์คณะสงฆ์จากวัดพระธรรมกายนิวคาสเซิล ประเทศอังกฤษ เดินทางไปจัดพิธีทอดผ้าป่าสร้างโรงครัวและฟังบรรยายธรรมเนื่องในวันวิสาขบูญบูชา ณ.The Becon Museum โดยประธานนำกล่าวพิธีทอดผ้าป่า คือ **กัลฯ คำมา โฮป** จากนั้นทุกท่านได้ร่วมกันประกอบพิธีถวายภัตตาหารเป็นสังฆทาน โดยประธานนำกล่าว คือ**กัลฯ แสงเดือน คลอเลียร์** ภาคบ่ายเป็นการบรรยายธรรมในเรื่อง “ การตรัสรู้ธรรมของพระสัมมาสัมพุทธเจ้า ” โดยพระริเวอร์ ภภฺทโก ได้บรรยายธรรมเป็นภาษาอังกฤษ ก่อนที่ทุกท่านจะได้ฟังธรรม พระริเวอร์ ภภฺทโก ได้นำสาธุชนทุกท่านนั่งสมาธิร่วมกัน

ทำบุญวันเกิด วันอาทิตย์ที่ 21 กรกฎาคม พ.ศ.2558 **กัลฯ มะลิ วิกแก็น** ได้นิมนต์พระอาจารย์จากวัดพระธรรมกายนิวคาสเซิล ไปเป็นเนื้อนาบุญเพื่อถวายภัตตาหารเป็นสังฆทานเนื่องในโอกาสสหวาระเดือนเกิด

ทำบุญขึ้นบ้านใหม่ วันอาทิตย์ที่ 28 กรกฎาคม พ.ศ.2558 **กัลฯ ประไพ มินล้า** นิมนต์พระอาจารย์จากวัดพระรรมกายนิวคาสเซิล ไปเป็นเนื้อนาบุญเพื่อถวายภัตตาหารเป็นสังฆทานเนื่องในโอกาสทำบุญขึ้นบ้านใหม่

ปฏิบัติธรรมชาวท้องถิ่น วันที่ 18-19 กรกฎาคม พ.ศ.2558 วัดพระธรรมกายนิวคาสเซิลจัดปฏิบัติธรรม 2 วัน สำหรับชาวท้องถิ่น มีชาวท้องถิ่นมาร่วมปฏิบัติธรรมร่วมกัน 4 ท่าน โดยมีพระอาจารย์ริเวอร์ ภภทโก เป็นพระอาจารย์เทศน์สอน,นำนั่งสมาธิ และสอนโยคะ ชาวท้องถิ่นต่างมีผลกระปฏิบัติธรรมที่ดี และประทับใจกับการสอนในครั้งนี้

กิจนิมนต์ วันเสาร์ที่ 25 กรกฎาคม พ.ศ.2558 **กัลฯ รัตนา วงศ์สุวรรณ** นิมนต์พระอาจารย์จากวัดพระธรรมกายนิวคาสเซิล ไปเป็นเนื้อนาบุญเพื่อถวายภัตตาหารเป็นสังฆทาน

เปิดบ้านกัลยาณมิตร วันศุกร์ที่ 31 กรกฎาคม พ.ศ.2558 **กัลฯ นพรัตน์ จอนท์สัน** นิมนต์พระอาจารย์จากวัดพระธรรมกายนิวคาสเซิล เพื่อเปิดบ้านกัลยาณมิตร โดยมีคนมาร่วมงานทั้งหมด 10 คน

พิธีบูชาข้าวพระประจำเดือนสิงหาคมวันอาทิตย์ที่ 2 สิงหาคม พ.ศ.2558 วัดพระธรรมกายนิวคาสเซิล ประเทศอังกฤษ จัดพิธีบูชาข้าวพระ และมีพิธีทอดผ้าป่าสร้างวัด โดยประธานนำกล่าวคำถวายผ้าป่าสร้างวัด คือ**กัลฯ นพรัตน์ จอนท์สัน** ภาคสายเป็นพิธีบรรพชาสามเณรภาคฤดูร้อนรุ่นที่ 2

จัดปฏิบัติธรรมชาวท้องถิ่น วันพุธที่ 1 กรกฎาคม พ.ศ. 2558 เวลา 19.30 - 21.30 น. จัดปฏิบัติธรรมชาวท้องถิ่นประจำสัปดาห์ โดยพระสมเกียรติ กิตฺติคุโณ นำชาวท้องถิ่นปฏิบัติธรรม โดยนำนั่งเป็นภาษาเยอรมัน และมีผู้เข้าร่วมกิจกรรมดังกล่าวเป็นประจำสม่ำเสมอ

บูชาข้าวพระอาทิตย์ต้นเดือนกรกฎาคม วันอาทิตย์ที่ 5 กรกฎาคม พ.ศ. 2558 เวลา 04.30 น. ตามเวลาท้องถิ่น จัดพิธีบูชาข้าวพระประธานทอดผ้าป่าสามัคคีประจำเดือน คือ**กัลฯ นงค์นารถ แตงบุตร เซยัก , กัลฯ ทองใส โนวัก , กลุ่ม Swiss Allgäu (กลุ่มสวิต - อัลกอย) และกัลฯ บุญตา – Horst Quinz และกลุ่มธรรมชัย** เวลา 13.00 น. คณะสงฆ์นำสาธุชนร่วมกันบูชาเจดีย์และอธิษฐานจิตหน้ามหาธรรมกายเจดีย์จำลอง ณ วัดพระธรรมกายบาวาเรีย

ทำบุญร้านนวดไทย เมืองไอคัค วันอาทิตย์ที่ 12 กรกฎาคม พ.ศ. 2558 **กัลฯ พเยาว์ เข็มทอง** ทำบุญร้านนวดไทย Yao Thai Massage ในเมืองไอคัค (Aichach) ประเทศสหพันธ์สาธารณรัฐเยอรมนี

ทำบุญวันเกิด เมืองเนินแบร์ก (Nürnberg) วันอาทิตย์ที่ 26 กรกฎาคม พ.ศ.2558 **กัลฯ นงค์นารถ แตงบุตร เซยัค** ทำบุญวันเกิด เมืองเนินแบร์ก (Nürnberg) ประเทศเยอรมนี

นักเรียนต่างเมือง เรียนรู้พระพุทธศาสนา ระหว่างวันที่ 27-28 กรกฎาคม พ.ศ. 2558 คณะนักเรียนและครูจากโรงเรียนประถมและมัธยมประจำเมืองเคอนิคส์บรุนน์ (Königsbrunn) จำนวน 80 คนเยี่ยมชมวัดพระธรรมกายบาวาเรีย ศึกษาพระพุทธศาสนา และฝึกการนั่งสมาธิ

ร่วมจัดปฏิบัติธรรม ณ ศูนย์ปฏิบัติธรรมคาสเซล เมื่อวันอาทิตย์ที่ 19 กรกฎาคม พ.ศ.2558 ลูกพระธัมฯ**คาสเซล** สหพันธ์สาธารณรัฐเยอรมนี ได้นิมนต์พระอาจารย์ จากวัดพระธรรมกายแฟรงก์เฟิร์ต มาเป็นเนื้อนาบุญและทำบุญศูนย์ปฏิบัติธรรม ณ เมือง**คาสเซล สหพันธ์สาธารณรัฐเยอรมนี** โดย**กัลฯ รัชดาวัลย์ โรดิเจอร์** เป็นประธานและเป็นเจ้าภาพถวายภัตตาหารเป็นสังฆทาน ภาคบ่ายเป็นการปฏิบัติธรรมและ ถวายกองทุนผ้าป่าสามัคคี **กัลฯ อารีรัตน์ ช่วงประยูร** และ**กัลฯ กุสุมา สิมอน** นำกล่าวคำถวาย กองทุนคิลานเภสัช **กัลฯ ศิริพร มอลล็อค** เป็นผู้นำกล่าวคำถวาย กองทุนปัญญาบารมี **กัลฯ รำไพ สเต็ดเจอร์** และ**กัลฯ ประพรพิศ มุลเลอร์** เป็นผู้นำกล่าวถวาย

ทอดผ้าป่า ณ ศูนย์ปฏิบัติธรรมลิมบวร์ก เมื่อวันอาทิตย์ที่ 26 กรกฎาคม พ.ศ.2558 ลูกพระธัมฯ**ลิมบวร์ก** สหพันธ์สาธารณรัฐเยอรมนี ได้นิมนต์พระอาจารย์ จากวัดพระธรรมกายแฟรงก์เฟิร์ต มาเป็นเนื้อนาบุญและทำบุญศูนย์ปฏิบัติธรรม ณ เมือง**ลิมบวร์ก สหพันธ์สาธารณรัฐเยอรมนี** โดย**กัลฯ พิญช์สินี เฮาบริช** เป็นประธานจุดเทียนธูปบูชาพระรัตนตรัย และเจ้าภาพถวายภัตตาหารเป็นสังฆทาน คือ**กัลฯ บุญมาก เวอสห์มันท์** เป็นผู้กล่าวคำถวาย (มีต่อหน้าถัดไป)

ช่วงบ่ายเริ่มด้วยการปฏิบัติธรรมและ ถวายกองทุนผ้าป่าสามัคคี **กัลฯ ลำดวน มีโพนงาม** และ**กัลฯ มายารัศมี สายจันทร์** นำกล่าวคำถวาย กองทุนคิลานเภสัช **กัลฯ ลินจง บุญคง** และ**กัลฯ ก้องสกุล บุญคง** เป็นผู้นำกล่าวคำถวาย กองทุนปัญญาบารมี **กัลฯ มณีวรรณ มิสมาร์น** เป็นผู้นำกล่าวถวาย กองทุนเครื่องนุ่งห่มกันหนาว **กัลฯ หอมไกล กาญจนวงษ์** เป็นผู้นำกล่าวคำถวาย

บูชาข้าวพระ ถวายเทียนพรรษา วันอาทิตย์ที่ 2 สิงหาคม พ.ศ. 2558 วัดพระธรรมกายแฟรงก์เฟิร์ต ณ มหานครแฟรงก์เฟิร์ต สหพันธ์สาธารณรัฐเยอรมนี จัดพิธีบูชาข้าวพระ จากนั้นเป็นพิธีถวายภัตตาหารเป็นสังฆทาน คือ**กัลฯ ทิพยรัตน์ มะธิปิไข และกัลฯ จินตนา วินเทอร์** เป็นประธานนำกล่าวคำถวาย พิธีถวายเทียนพรรษาโดยประธานนำกล่าว คือ**กัลฯ สิราพร เว็ลซ์** และ**กัลฯ ลินจง ชาฟท์** กองทุนคิลานเภสัช คือ**กัลฯ น้องพรีม** และ**กัลฯ เจตษฎาวรรณ แซ่ด่าน** กองทุนปัญญาบารมี คือ**กัลฯ** EMST LUDWIG KAISER และ **กัลฯ** DAVID CHADEE กองทุนยานพาหนะ คือ**กัลฯ ลินจง ชาฟท์** และ**กัลฯ ก้องสกุล บุญคง** กองทุนจานดาวธรรม คือ**กัลฯ สวรรค์ เทริลเลอร์**

วัดพุทธไฮล์บรอนน์
Tel. +(49) 713-4516-5651
+(49) 713-4516-5652
Fax. +(49) 713-4516-5650

Wat Buddha Heilbron
Raiffeisen Str. 58, D-74182
Obersulm-Willsbach, Deutschland
Email: wbs072@hotmail.com

บูชาข้าวพระและวันวิสาขบูชา วันจันทร์ที่ 1 มิถุนายน พ.ศ. 2558 ลูกพระธัมฯวัดพุทธไฮล์บรอนน์จัดงานบุญบูชาข้าวพระและจุดวิสาขประทีป สาธุชนร่วมพิธี โดยมีประธานนำกล่าวถวายกองทุนต่างๆดังนี้ กองทุนภัตตาหาร **กัลฯ กนิษฐา คงมงคูล Schmolz , กัลฯ รัตนาพร Gunther** กองทุนคิลานเภสัช **กัลฯ วารุณี สมบูรณ์ Klatt** เจ้าภาพสร้างโรง71ปี **กัลฯ พัชรีพร Schulz , กัลฯ พรรณนา Rosswog** กองทุนผ้าป่า **กัลฯ วนิดา เบนเนส , กัลฯ สำอาง Hoffmann** เจ้าภาพเทียนเอก **กัลฯ จรัสศรี Pollmann** เจ้าภาพเทียนคู่ **กัลฯ สุมนรัตน์ เรนซ่า , กัลฯสุทิน คุมพัน , กัลฯวารุณี สมบูรณ์ , กัลฯไสว Wieder**

ทำบุญขึ้นบ้านใหม่ วันอาทิตย์ที่ 10 พฤษภาคม พ.ศ. 2558 กัลฯปวีณา แก้วสมบัติ จัดพิธีขึ้นบ้านใหม่ที่เมืองสตุทท์การ์ท สหพันธ์สาธารณรัฐเยอรมนี โดยนิมนต์คณะพระอาจารย์จากวัดพุทธไฮล์บรอนน์ มีประธานนำกล่าวถวายกองทุน ได้แก่ กองทุนภัตตาหาร **กัลฯ อุไร แก้วสมบัติ** กองทุนคิลานเภสัช และกองทุนผ้าป่า **กัลฯ ปวีณา แก้วสมบัติ**

Wat Phra Dhammakaya Berlin
Dahlewitzer Dorf Str.40A
15827 Blankenfelde-Mahlow
Germanywww.watberlin.net
Email: watberlin072@hotmail.com

พิธีงานบุญวันอาสาฬหบูชา เมื่อวันพฤหัสบดีที่ 30 กรกฎาคม พ.ศ. 2558 วัดพระธรรมกายเบอร์ลิน ได้จัดพิธีงานบุญ ในวันอาฬหบูชา เริ่มด้วยการปฏิบัติธรรมถวายเป็นพุทธบูชา จากนั้นทุกท่านได้ร่วมกันสวดธัมมจักกัปปวัตตนสูตร ลำดับต่อมา เป็นพิธีเวียนประทักษิณ เพื่อตรึกระลึกถึงพระสัมมาสัมพุทธเจ้า

พิธีบูชาข้าวพระ และ พิธีงานบุญวันอาทิตย์ต้นเดือน เมื่อวันอาทิตย์ที่ 2 สิงหาคม พ.ศ. 2558 วัดพระธรรมกายเบอร์ลิน ได้จัดกิจกรรมงานบุญ โดยในภาคเช้า เป็นพิธีบูชาข้าวพระ ในภาคสาย เป็นพิธีทอดผ้าป่าสามัคคี คือ**กัลฯ อารี ลีเคอร์** ต่อด้วยพิธีถวายเทียนพรรษาและผ้าอาบน้ำฝน , พิธีกล่าวคำถวายยานพาหนะแก้ว , พิธีถวายภัตตาหารเป็นสังฆทาน และพิธีจุดประทีปบูชาพระรัตนตรัย

วัดพระธรรมกายชวาร์ซวัลด์
Tel. +(49) 078-2520-9864, +(49) 078-2520-9865
Handy: +(49) 176-8900-5524, +(49) 176-8511-1537
Wat Phra Dhammakaya Schwarzwald
Wilhelm-Franz Str. 1, D-77971,
Kippenheim, Deutschland
Email: wat.schwarzwald@hotmail.com

บูชาข้าวพระเดือนสิงหาคม วันอาทิตย์ที่ 3 สิงหาคม พ.ศ. 2557 จัดพิธีบูชาข้าวพระ, บวชสามเณรธรรมทายาท และทอดผ้าป่าสามัคคี

พิธีอุทิศส่วนกุศล วันอาทิตย์ที่ 17 สิงหาคม พ.ศ.2557 จัดพิธีสวดพระอภิธรรม และพิธีปุพพเปตพลี

งานบุญวันธรรมชัย วันพุธที่ 27 สิงหาคม พ.ศ. 2557 จัดพิธีงานบุญวันธรรมชัย

บูชาข้าวพระเดือนกันยายน วันจันทร์ที่ 8 กันยายน พ.ศ.2557 จัดพิธีบูชาข้าวพระ และทอดผ้าป่าสามัคคี

ทำบุญบ้านกัลยาณมิตร

วันอาทิตย์ที่ 17 สิงหาคม พ.ศ. 2557 ทำบุญอุทิศส่วนกุศล
บ้าน**กัลฯ คำตัน รัตนสมัย** ประเทศฝรั่งเศส

วันอาทิตย์ที่ 24 สิงหาคม พ.ศ. 2557 ทำบุญ
บ้าน**กัลฯอรทัย คลีโมวิทซ์** เมือง Siltzheim ประเทศฝรั่งเศส

วันอาทิตย์ที่ 31 สิงหาคม พ.ศ. 2557 ทำบุญบ้าน
กัลฯคำจันทร์ Boden เมือง Freiburg สหพันธ์สาธารณรัฐเยอรมนี

วันอาทิตย์ที่ 31 สิงหาคม พ.ศ. 2557 ทำบุญบ้าน
กัลฯสุพร เบอร์เนอร์ เมือง Neuried สหพันธ์สาธารณรัฐเยอรมนี

วันอาทิตย์ที่ 7 กันยายน พ.ศ. 2557
ทอดผ้าป่าเมือง Lauterbourg
ประเทศฝรั่งเศส

พิธีตัดปอยผมนาคธรรมทายาท เมื่อวันอาทิตย์ที่ 12 กรกฎาคม พ.ศ. 2558 ลูกพระธัมฯวัดพุทธนอร์ดไรน์-เวสท์ฟาเลนเดินทางร่วมงานบุญในวันอาทิตย์มีพ่อแม่ผู้ปกครองและญาติๆของนาคธรรมทายาท เข้าร่วมงานรู้สึกยินดีและปลื้มปีติกันทุกคน

ประมวลภาพพิธีอุปสมบทหมู่พระนานาชาติ เมื่อวันอาทิตย์ที่ 19 กรกฎาคม พ.ศ. 2558 เหล่ากัลฯลูกพระธัมฯได้เดินทางมาร่วมกันงานบุญที่วัดพระธรรมกายเบเนลักซ์ ประเทศเบลเยียม ในการบวชครั้งนี้วัดพุทธนอร์ดไรน์ ได้เข้าร่วมอุปสมบทในครั้งนี้ 4 ท่าน

ประมวลภาพพิธีฉลองพระใหม่ เมื่อวันอาทิตย์ที่ 26 กรกฎาคม พ.ศ. 2558 เหล่ากัลฯลูกพระธัมมฯได้สวดมนต์นั่งสมาธิและสวดเจริญพุทธมนต์ให้กับพระบวชใหม่หลังจากนั้นได้ตักบาตรและถวายภัตตาหารเพลได้มาสั่งสมบุญกันอย่างต่อเนื่อง

ประมวลภาพกิจกรรมบ้านกัลยาณมิตร เมื่อวันจันทร์ที่ 27 กรกฎาคม พ.ศ. 2558 เหล่ากัลฯลูกพระธัมฯวัดพุทธนอร์ดไรน์-เวสทฟาเลนประเทศสหพันธ์สาธารณรัฐเยอรมนี ได้นิมนต์พระอาจารย์มาสวดมนต์เย็นและนั่งสมาธิ

พิธีบูชาข้าวพระและพิธีแห่เทียนพรรษา เมื่อวันอาทิตย์ที่ 2 สิงหาคม พ.ศ. 2558 ลูกพระธัมฯวัดพุทธนอร์ดไรน์-เวสท์ฟาเลน เช้ามืดได้ร่วมกันถวายกองทุนดอกไม้เพื่อบูชาแด่พระสัมมาสัมพุทธเจ้าและนั่งสมาธิตามเสียงของพระเดชพระคุณหลวงพ่อ ประเทศสหพันธ์สาธารณรัฐเยอรมนี เดินทางมาร่วมกันงานบุญวันอาทิตย์ต้นเดือน หลังจากนั้นพระอาจารย์ได้เล่าธรรมะอานิสงส์การถวายเทียนจำพรรษา เพื่อให้ผู้มีบุญได้เป็นข้อคิดและนำไปปฏิบัติในชีวิตประจำวัน

วัดพุทธฮัมบวร์ก
Tel. +(49) 041-6382-6924
Handy: +(49) 176-3122-7488
Wat Buddha Hamburg
Wilhelm Str. 34, D-21640
Horneburg, Deutschland
Email: wathamburg@hotmail.com

พิธีบูชาข้าวพระ พิธีถวายกองทุนบุญต่างๆ และพิธีบูชามหาธรรมกายเจดีย์ วันอาทิตย์ที่ 5 กรกฎาคม พ.ศ. 2558

ปฏิบัติธรรม ทอดผ้าป่า บ้านกัลฯ นงนุช ไบร์ท เมือง Bad Pyrmont เมื่อวันอาทิตย์ที่ 12 กรกฎาคม พ.ศ. 2558

Wat Phra Dhammakaya Paris
Dhammakaya International Paris (DIP)
77, Avenue du President Francois Mitterrand,
77200 Torcy, France
facebook : Watphradhammakaya Paris

พิธีบูชาข้าวพระ วันอาทิตย์ที่ 3 สิงหาคม พ.ศ. 2557

บวชอุบาสิกาแก้ว ระหว่างวันที่ 24-27 สิงหาคม พ.ศ. 2557 เพื่อบูชาธรรมพระเทพญาณมหามุนี เนื่องในวันธรรมชัย

อุทิศส่วนกุศล วันอาทิตย์ที่ 10 สิงหาคม พ.ศ. 2557 ปฏิบัติธรรมและอุทิศส่วนกุศลแด่ผู้ล่วงลับ

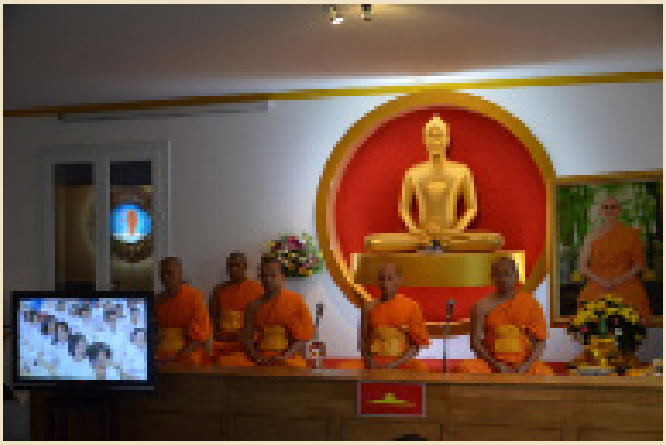

งานบุญวันธรรมชัย วันที่ 27 สิงหาคม พ.ศ. 2557

Wat Phra Dhammakaya Bordeaux
3 Rue Aurélien Couperie
33440 Saint-Vincent-de-Paul
Bordeaux France
Email : wat_bdx@hotmail.com

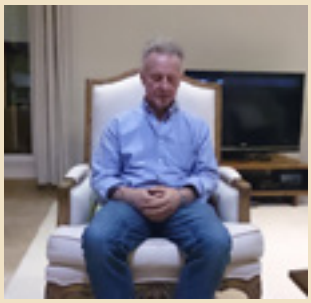

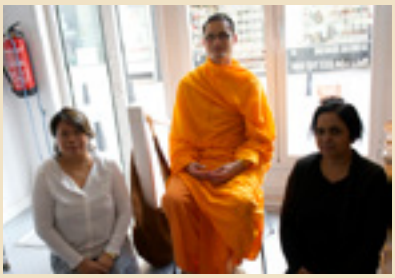

ถวายสังฆทาน ประเทศสเปน เมื่อวันที่ 15-23 พฤศจิกายน พ.ศ. 2557 กัลยาณมิตรและสาธุชนเมืองมาบียา ประเทศสเปน อาราธนาพระอาจารย์จากวัดพระธรรมกายบอร์ดโด ประเทศฝรั่งเศสมาเป็นเนื้อนาบุญ เพื่อจัดงานบุญพิธีถวายสังฆทาน และเจริญสมาธิภาวนา รวมทั้งเชิญชาวท้องถิ่นประเทศสเปนมาศึกษาการเจริญสมาธิภาวนาในครั้งนี้ด้วย

เจริญพระพุทธมนต์ ร้านอาหารไทย เมืองมาบียา เมื่อวันอังคารที่ 18 พฤศจิกายน พ.ศ. 2557 **กัลฯ สินชัย แก่นภักดี** และ **กัลฯ ฤดีวรรณ ช่างผาสุข** เจ้าของร้านอาหารท๊อปไทย (Top Thai) เมืองมาบียา ประเทศสเปน จัดพิธีถวายภัตตาหารเป็นสังฆทาน โดยอาราธนาพระอาจารย์จากวัดพระธรรมกายบอร์คโด ประเทศฝรั่งเศสมาเป็นเนื้อนาบุญ สาธุชนทุกท่าน ได้พร้อมใจกันกล่าวคำอาราธนาศีล ถวายภัตตาหารเป็นสังฆทาน รับฟังพระภิกษุเจริญพระพุทธมนต์ ฟังธรรมและเจริญสมาธิภาวนา

บูชาข้าวพระ วัดพระธรรมกายบอร์คโด เมื่อวันอาทิตย์ที่ 7 ธันวาคม พ.ศ. 2557 วัดพระธรรมกายบอร์คโด จัดงานบุญพิธีบูชาข้าวพระ พร้อมสาธุชนทั่วโลกในเวลาธรรมกาย พิธีเริ่มเวลา 3.30 น. สาธุชนทุกท่านมีความปลื้มปีติใจที่ได้ร่วมงานบุญใหญ่ในครั้งนี้

วัดพุทธตูลูส
Tel. +(33) 05.67.08.54.72
Mobile: +(33) 06.58.27.32.29

Wat Bouddha Toulouse
9 rue du lac D'artouse
31240 L'union FRANCE
Email : wat_bdt@hotmail.com

บุญบูชาข้าวพระ วันอาทิตย์ที่ 3 สิงหาคม พ.ศ.2557 วัดพุทธตูลูส จัดงานบุญบูชาข้าวพระพร้อมวัดพระธรรมกาย และมีงานบุญพิเศษ คือการบวชสามเณรภาคฤดูร้อนหนึ่งรูป โดยในภาคบ่าย มีพิธีทอดผ้าป่าเพื่อสร้างวัดพุทธตูลูส และฟังธรรมจากพระอาจารย์ สาธุชนทุกท่าน ต่างปลื้มปีติในบุญเป็นอย่างยิ่ง

กิจนิมนต์ ประเทศอันดอร์ร่า วันพุธที่ 20 สิงหาคม พ.ศ.2557 พระอาจารย์เดินทางไปเป็นเนื้อนาบุญให้กับโยมที่เมือง ปาส์ เดอร์ ลากาส ประเทศอันดอร์ร่า โดยมี**กัลฯ จำปี บุญกลั่น** และได้รับนิมนต์จากร้านอาหารชาวท้องถิ่นเพื่อสวดมนต์อีกด้วย

งานบุญวัดลาว วันอาทิตย์ที่ 3 สิงหาคม พ.ศ.2557 วัดสว่าง ซึ่งเป็นวัดลาว นิมนต์พระอาจารย์วัดพุทธตูลูส ไปร่วมงานบุญผ้าป่าซื้อที่ดินสร้างวัดใหม่ โดยมีชาวลาวและชาวไทยจำนวนมากไปร่วมงานบุญกัน

วัดพระธรรมกายเบเนลักซ์
Tel. +(32) 5 33 94 909
+(32) 4 88 56 99 03

Wat Phra Dhammakaya Benelux
Ronkenburg straat 25, B-9340 Lede,
Aalst, Belgium
Email : watbelgium@gmail.com
www.dhammakaya.be

ประมวลงานบุญโครงการอบรมพระธรรมทายาทนานาชาติทวีปยุโรป รุ่นที่ 3 European Odination Program 3 rd วันอาทิตย์ที่ 19 กรกฎาคม พ.ศ.2558 ณ อุโบสถ วัดพระธรรมกายเบเนลักซ์ ประเทศเบลเยียม โดยมีผู้เข้าร่วมอบรม ทั้งหมด 35 ท่าน 7 ประเทศ 12 เชื้อชาติ

ประมวลงานบุญพิธีตัดปอยผมแก่นาคธรรมทายาท ภาคฤดูร้อนรุ่นที่ 9 วันอาทิตย์ ที่ 2 สิงหาคม พ.ศ.2558 ณ อุโบสถ วัดพระธรรมกายเบเนลักซ์ ประเทศเบลเยี่ยม ซึ่งจะมีพิธีบรรพชาสามเณร ภาคฤดูร้อนรุ่นที่ 9 ในวันอาทิตย์ที่ 9 สิงหาคม 2558 นี้ จำนวน 8 รูป

ประมวลงานบุญพิธีหล่อเทียนเข้าพรรษา วันอาทิตย์ ที่ 2 สิงหาคม พ.ศ.2558 ณ วัดพระธรรมกายเบเนลักซ์ ประเทศเบลเยียม

ประมวลงานบุญพิธีบูชาข้าวพระอาทิตย์ต้นเดือนสิงหาคม , และร่วมงานบุญวันสมาธิโลก วันอาทิตย์ ที่ 2 สิงหาคม พ.ศ.2558 ณ วัดพระธรรมกายเบเนลักซ์ ประเทศเบลเยียมผู้เข้าร่วมกิจกรรมดังกล่าวเป็นประจำสม่ำเสมอ

วัดพระธรรมกายเดนมาร์ก
Tel. +(45) 46 59 00 72
Mobile : +(45) 42 59 00 72

Wat Phra Dhammakaya Denmark
Gl.Landevej 12 Gramrode,
7130 Juelsminde, Denmark
E-mail : dimcdk@gmail.com
Website : www.dhammakaya.dk

วันวิสาขบูชา วัดพระธรรมกายเดนมาร์ก จัดพิธีบูชาข้าวพระ , พิธีจุดวิสาขประทีปและพิธีเวียนประทักษิณ ถวายเป็นพุทธบูชา

วันพุธ ที่ 1 มิถุนายน พ.ศ. 2558

วัดพระธรรมกายเดนมาร์ก จัดสอบธรรมสนามหลวง ครั้งที่ 6 เมื่อวันอังคาร ที่ 28 มิถุนายน พ.ศ. 2558 โดยมีพระเดชพระคุณพระปัญญารัตนากร ผู้ช่วยเลขานุการแม่กองธรรมสนามหลวง วัดสังข์กระจาย กรุงเทพมหานคร มาเป็นประธานเปิดสนามสอบ

วัดพระธรรมกายคอร์ซัวร์ ลุสท์สโกว จัดปฏิบัติธรรมพิเศษ ดอกไม้บาน รุ่นที่ 3 วันที่ 19-24 กรกฎาคม พ.ศ. 2558 ที่ผ่านมา นำโดยพระอาจารย์สันทัด รวิวัณโณ

วัดพระธรรมกายคอร์ซัวร์ ลุสท์สโกว จัดปฏิบัติธรรมพิเศษ ดอกไม้บาน รุ่นที่ 3 วันที่ 19-24 กรกฎาคม พ.ศ. 2558 ที่ผ่านมา นำโดยพระอาจารย์สันทัด รวิวัณโณ

พิธีบูชาข้าวพระ และพิธีลอยกระทงธรรมเพื่อถวายเป็นพุทธบูชา วันอาทิตย์ที่ 2 พฤศจิกายน พ.ศ.2557

ปฏิบัติธรรมชาวท้องถิ่น วันเสาร์ที่ 8 พฤศจิกายน พ.ศ2557 ที่ห้องประชุมโรงแรมคาร์ดินอล ณ เมือง แวคเชอ

ปฏิบัติธรรมชาวท้องถิ่น วันพฤหัสบดีที่ 27 พฤศจิกายน พ.ศ2557 นักเรียนจากโรงเรียน Realgymnasiet ได้มาเยี่ยมชมวัด พระธรรมกายบูโรสเพื่อศึกษาเพิ่มเติมเกี่ยวกับพระพุทธศาสนาและการปฏิบัติสมาธิภาวนา

งานบุญบริวารกฐิน เมื่อวันอาทิตย์ที่ 19 ตุลาคม พ.ศ. 2557 ประมวลภาพพิธีงานบุญบริวารกฐิน วัดพุทธสตอกโฮล์ม

ประมวลภาพงานบุญวันวิสาขบูชา และบูชาข้าวพระ วันจันทร์ที่ 1 มิถุนายน พ.ศ. 2558

สอนพระพุทธศาสนาแก่เด็ก ป.5-6 ที่โรงเรียนเซนทรุ่ม วันอังคาร ที่ 2 มิถุนายน พ.ศ. 2558

งานบุญพิธีสวดอภิธรรมบำเพ็ญกุศลเจ็ดวัน อุทิศแด่คุณ IVAR OPSAHL ระหว่างวันที่ 6 – 12 มิถุนายน พ.ศ. 2558

ต้อนรับคณะของพระราชปัญญารัตนากร เมื่อวันอังคารที่ 9 มิถุนายน พ.ศ.2558

กิจนิมนต์บ้านกัลฯหนิง เมืองดราเม่น วันพุธที่ 10 มิถุนายน พ.ศ. 2558

พิธีตักบาตร เมืองดราเม่น วันเสาร์ที่ 13 มิถุนายน พ.ศ.2558

ปฏิบัติธรรมบ้านกัลฯฤทัยรัตน์ คริสเตียนเซ่น วันอาทิตย์ที่ 14 มิถุนายน พ.ศ.2558

ปฏิบัติธรรมบ้านกัลฯธนพร สำราญจิต วันอังคารที่ 16 มิถุนายน พ.ศ.2558

ปฏิบัติธรรมบ้านกัลฯชมพูนุท ป่วนเมืองปัก วันเสาร์ที่ 20 มิถุนายน พ.ศ.2558

ปฏิบัติธรรมบ้านกัลฯจันทนา เมธี กรีทเนส วันอาทิตย์ที่ 21 มิถุนายน พ.ศ.2558

พิธีบูชาข้าวพระ ตัดปอยผมว่าสามเณรธรรมทายาท เมื่อวันอาทิตย์ที่ 5 กรกฎาคม พ.ศ.2558

Wat Phra Dhammakaya Switzerland
(Dhammakaya International Meditation Association)
Gumm 11, 3508 Arni (BE), Switzerland
E-mail : dima_geneva@hotmail.com
Website : www.dhammakaya.ch

บูชาข้าวพระต้นเดือนกรกฎาคม วันอาทิตย์ที่ 5 กรกฎาคม พ.ศ. 2558

ทอดผ้าป่าสามัคคีฉลองครบรอบ 3 ปี วันอาทิตย์ที่ 12 กรกฎาคม พ.ศ.2558

ตัดปอยผมให้แก่นาคธรรมทายาทรุ่นที่ 3 วันอาทิตย์ที่ 19 กรกฎาคม พ.ศ. 2558

บรรพชาสามเณรภาคฤดูร้อนรุ่นที่ 3 วันอาทิตย์ที่ 26 กรกฎาคม พ.ศ. 2558

วัดพระธรรมกายสวิตเซอร์แลนด์ จัดงานบุญเนื่องในวันอาสาฬหบูชา วันพฤหัสบดีที่ 30 กรกฎาคม พ.ศ.2558

วัดพระธรรมกายสวิตเซอร์แลนด์ จัดงานตักบาตรพระภิกษุและสามเณรในวันเข้าพรรษา วันศุกร์ที่ 31 กรกฎาคม พ.ศ. 2558

บูชาข้าวพระ เดือนกุมภาพันธ์ วัดพระธรรมกายอิตาลี จัดพิธีบูชาข้าวพระและทอดผ้าป่า โดยมีประธานต่างๆ ดังต่อไปนี้ ประธานผ้าป่า **กัลฯปิยะนุช น่านอูบ** และ **กัลฯประเสริฐ ทองนำ** ประธานภัตตาหาร **กัลฯศิริรัตน์ วงค์อำมาตย์** และ **กัลฯพรนิภา สุขพูล, กลุ่มลูกแก้ว เวนิช** เป็นเจ้าภาพ ภัตตาหารเลี้ยงพระและสาธุชน ประธานคิลานเภสัช **กัลฯเมตตา เป่าอยู่สุข** และ **กัลฯรำไพร พินึกรัมย์** ประธานดอกไม้ของหอม **กัลฯทองคำ ภูมิไธสง** และ **กัลฯนันทการ โหระ** ประธานปัญญาบารมี **กัลฯบุญเมือง อาHui** และ **กัลฯบุญสม กิโดนี**

บูชาข้าวพระ ณ เมืองปิซ่า

ธุดงค์ปีใหม่ สวดมนต์ข้ามคืน และบูชาข้าวพระ วันพุธที่ 31 ธันวาคม พ.ศ.2557 ที่ผ่านมา วัดพระธรรมกายออสเตรีย ประเทศออสเตรีย จัดกิจกรรมธุดงค์ปีใหม่ สวดมนต์ข้ามคืน และ ร่วมบูชาข้าวพระในวันที่ 1 มกราคม พ.ศ.2558 โดยมีเหล่ากัลยาณมิตรร่วมกิจกรรม เพื่อเป็นการส่งท้ายปีเก่าต้อนรับปีใหม่ด้วยการสั่งสมบุญบารมี

ธุดงค์ปีใหม่ และบูชาข้าวพระ เมืองกราซ
วันพุธที่ 31 ธันวาคม พ.ศ.2557 ที่ผ่านมา เหล่าลูกพระธัม เมืองกราซ ประเทศออสเตรีย จัดกิจกรรมธุดงค์ปีใหม่ สวดมนต์ข้ามคืน และร่วมบูชาข้าวพระในวันที่ 1 มกราคม พ.ศ.2558 เพื่อเป็นการส่งท้ายปีเก่าต้อนรับปีใหม่ด้วยการสร้างบุญสร้างบารมี

ปิดทองโปรยรัตนชาติ "แก้วบรมจักรพรรดิรัตนสีมาบาวาเรีย" วัดพุทธเวียนนา วันอาทิตย์ที่ 18 มกราคม พ.ศ. 2558 วัดพุทธเวียนนา จัดพิธีปิดทองโปรยรัตนชาติ แก้วบรมจักรพรรดิรัตนสีมาบาวาเรีย เพื่อสร้างพระอุโบสถ ณ วัดพระธรรมกายบาวาเรีย สหพันธ์สาธารณรัฐเยอรมนี ในพิธีสาธุชนพร้อมใจกันสวดมนต์นั่งสมาธิ อธิษฐานจิต ปิดทองลูกนิมิตเอก

บูชาข้าวพระต้นเดือนกุมภาพันธ์ วัดพุทธเวียนนา วันอาทิตย์ที่ 1 กุมภาพันธ์ พ.ศ. 2558 วัดพุทธเวียนนา สาธุชนร่วมกันปฏิบัติธรรมและบูชาข้าวพระ สวดมนต์ทำวัตรเช้า ตักบาตรข้าวสารอาหารแห้ง ปฏิบัติธรรม ภาคสาย ร่วมกันทำพิธีเปิดหอฉันคุณยายอาจารย์มหารัตนอุบาสิกาจันทร์ ขนนกยูงหลังต่อจากนั้นเป็นการถวายภัตตาหารเป็นสังฆทาน

วัดพุทธมอลต้า
Tel. +(356) 2131 8613
+(356) 9938 5716

Wat Buddha Malta
135 Triq Indri Grima, Swatar, Msida, MSD2338 Malta
Email: malta072@gmail.com
http://www.facebook.com/MaltaDMC

พิธีสงกรานต์สงกรานต์ และปุพพเปตพลี วันอาทิตย์ที่ 12 เมษายน พ.ศ. 2558 วัดพุทธมอลต้าจัดพิธีเนื่องในวันสงกรานต์ ทอดผ้าป่าสร้างวัด และพิธีปุพพเปตพลี สาธุชนทุกท่านร่วมกันปฏิบัติธรรม กล่าวคำอาราธนาศีล ถวายภัตตาหารเป็นสังฆทาน ตักบาตรอาหารแห้ง และทอดผ้าป่าสร้างวัด โดยมีกัลฯคณิตา ช่วยขุนทดเป็นประธาน พิธีปุพพเปตพลีทำบุญอุทิศแก่หมู่ญาติ ปิดทองดวงแก้วจุลนิมิต สำหรับพิธีผูกพัทธสีมาอุโบสถวัดพระธรรมกายบาวาเรีย เยอรมนี สรงน้ำพระและรดน้ำขอพรผู้ใหญ่ โดยประธานสมาคมคนไทยในมอลต้า กัลฯณัฐวัฒน์ นพสมบูรณ์และภริยา ได้ให้เกียรติมาร่วมงานตลอดพิธี จึงขออนุโมทนามา ณ โอกาสนี้

พิธีบูชาข้าวพระอาทิตย์ต้นเดือน วันอาทิตย์ที่ 3 พฤษภาคม พ.ศ. 2558 วัดพุทธมอลต้าจัดพิธีบูชาข้าวพระและปฏิบัติธรรม

ขอเชิญมนุษย์และเทวดาร่วมกันอนุโมทนา

รายนามเจ้าภาพกองทุนวารสารอยู่ในบุญ ฉบับยุโรป

พระมงคลเทพมุนี (สด จนฺทสโร) ผู้ค้นพบวิชชาธรรมกาย

พระเทพญาณมหามุนี วิ. (หลวงพ่อธัมมชโย) • พระเดชพระคุณพระราชภาวนาจารย์ (หลวงพ่อทัตตชีโว)

คุณยายอาจารย์มหารัตนอุบาสิกาทองสุข สำแดงปั้น • คุณยายอาจารย์มหารัตนอุบาสิกาจันทร์ ขนนกยูง

วัดพระธรรมกายลอนดอน

เจ้าภาพกิตติมศักดิ์

1. กัลฯ อาชนัน อัศวโภคิน
2. กัลฯ สุพรรณี จงเทพ (พรหมมินทร์)
3. กัลฯ ศักดิ์เกษม, อโณทัย, วาริน่า, อบิเกล ติรธรรมเจริญ
4. กัลฯ Mr. Roger - ดร.คนึงนิจ การ์เน็ทท์
5. กัลฯ เสงี่ยม - โทนี่ ค๊อปปิ้ง
6. กัลฯ Hann Zhao Liu ฮั่น ศรีพลแผ้ว
7. กัลฯ ประภาพร-ประทิน-ณัฏฐกานต์ ประมล
8. กัลฯ บาล, ปิยะ-พีรพัฒน์ นาคสุข
9. กัลฯ ยุพิน เล่าทรัพย์
10. กัลฯ เบญญา แมคสวีนีย์
11. กัลฯ ฐาน์ณิชา แซ่ลิ้ม
12. กัลฯ อิศราวัลล์ จันจัด
13. กัลฯ มานิตย์ โฉมงาม

เจ้าภาพกองทุน

1. กัลฯ พระสนทยา สุทฺธาโภ
2. กัลฯ กรรณิการ์ พาร์คเกอร์
3. กัลฯ กันจนาพิรัตน์ เฟรนช์ (เรือนคำ)
4. กัลฯ กัลยวรรธณ์ โพธิ์ชัยเลิศ
5. กัลฯ กุญช์ธรัตน์ - วัศพล ภาณุพันธ์เมธี
6. กัลฯ ใจรัก - Tanya เชอร์มาลิช
7. กัลฯ จุฏาเพชร อุณเวทย์วานิช
8. กัลฯ ฉัฐมาพร โตการัณยเศรษฐ์
9. กัลฯ ชฎาลักษณ์ ฮัสซี่
10. กัลฯ ณัฐรินทร์ ก่อเกียรติกุลวุฒิ
11. กัลฯ ดรุณี - Gerry Brinkley ดุษฎี
12. กัลฯ เดือนเพ็ญ พูนศรี
13. กัลฯ ดวงกมล ทะนุ
14. กัลฯ เทียนชัย ชิตวิเชียรกุล
15. กัลฯ ธนพร เซ็ง
16. กัลฯ ธนภร สมิท
17. กัลฯ นรกมล - เดวิด แม็กอี
18. กัลฯ นิภาภันณ์ ศรีไทย
19. กัลฯ นวลพรรณ - ด.ช.ณณการ เจฟฟรี่ส์
20. กัลฯ เบญจรี - อัชวิน นันทคำภิรา
21. กัลฯ ปราณี เอี่ยมบุรี
22. กัลฯ ประสงค์ ชาญภูมิดล
23. กัลฯ พิมฉวี แอลซิ่ง
24. กัลฯ พรพรรณ สุพรรณวรรษา
25. กัลฯ พรพรรณ ธรรมรังษี
26. กัลฯ พรพรรณ กระจ่างจิตร์
27. กัลฯ พนินทร แก้วศรี
28. กัลฯ พิมพ์ภา ทิพย์รัตน์
29. กัลฯ พรมณี สิงห์ทอง
30. กัลฯ ภาวนา เอกะสิงห์
31. กัลฯ มณฑา กลีบเมฆ
32. กัลฯ เรณู พูนขุนทด
33. กัลฯ รัชชดา พุดทะลา
34. กัลฯ รัชนีวรรณ ภาคีฉาย Goodchild
35. กัลฯ วิไลพรรณ - เจมส์ ฟูซี่
36. กัลฯ วิมาลา พุ่มรัตน์ โอคอนเนลล์
37. กัลฯ วัสสา - สุภาภรณ์ มณีน้อย
38. กัลฯ วรณัน นิลวงศ์
39. กัลฯ โศภิต ท็อดฮันเตอร์ (ทองอาภรณ์)
40. กัลฯ สันติ - ชวนพิศ กองโส
41. กัลฯ สมจิตร พันธุ์มณี แมนลี่ย์
42. กัลฯ สมพิศ การ์ดเนอร์
43. กัลฯ สุนันทา ยอดวัลลภ
44. กัลฯ สุทธิพงศ์ กำจัดภัย
45. กัลฯ สุดารัตน์ ไวท์
46. กัลฯ อนงค์นาฏ แมนส์ฟิลด์
47. กัลฯ อาภาพร สุขฉ่ำ
48. กัลฯ หลอด ผมหอม
49. กัลฯ Paul Trafford

วัดพระธรรมกายแมนเชสเตอร์

เจ้าภาพกิตติมศักดิ์

1. พระธรรมสาร จิตฺตาภรโณ
2. พระนิโคลัส ฐานิสสโร
3. กัลฯ เบญญา แม็คสวีนีย์
4. กัลฯ กัลยวรรธณ์ โพธิ์ชัยเลิศ
5. กัลฯ มายาวตี วงษารักษ์
6. กัลฯ ปิยาพร – สตีฟ – จัสมิน - โอลิเวอร์ เวคฟิลด์
7. กัลฯ พรมณี สิงห์ทอง
8. กัลฯ Chirstopher Sumanus Jay Alex Lawson
9. กัลฯ โพย - สำราญ แจ้งบัว
10. กัลฯ คณิตา ช่วยขุนทด
11. กัลฯ Garth Jeffery
12. กัลฯ ขวัญฤดี ปิยะวิชยานนท์ และครอบครัว Greyson
13. กัลฯ จิตตรา ธรรมสุวรรณ์ และครอบครัว
14. กัลฯ พุทธชาติ เกษรินทร์ และครอบครัว
15. กัลฯ พวงเพชร ชูพันธ์
16. กัลฯ สุภาพร ดีเวิร์น และครอบครัวขอทองกลาง
17. กัลฯ นฤมล โอภาสชวลิต
18. กัลฯ นิตยา ออร์ตัน
19. กัลฯ อรวรรณ - ศศิธร - ไบรอัน พาร์ค
20. กัลฯ ดลณพร สุดใจ และครอบครัว
21. กัลฯ อวัสดา - เดวิด - เบล - ตะวัน เบนท์ลี่ย์
22. กัลฯ Benya McSweeney
23. กัลฯ โสภาพร ซันดาร์ อาสโนสซัน
24. กัลฯ สุธีญา อุดมเดช
25. กัลฯ กัญญ์คนิชญ์ วชิราวุฒิชัย

เจ้าภาพกองทุน

1. กัลฯ สายสุฎา เชิดกลาง
2. กัลฯ ดวง เชิดกลาง
3. กัลฯ ชนิษพงศ์ เชิดกลาง
4. กัลฯ ชัชฎา ทัลบ็อท
5. กัลฯ ณรงค์พรต เหลาพิลา
6. กัลฯ ดร.คนึงนิจ การ์เน็ทท์
7. กัลฯ ทองศรี - พิมแก้ว ทรับบริดจ์ และครอบครัว
8. กัลฯ ทัศนีย์ สตรักเกิลส์ และครอบครัว
9. กัลฯ ธัญญกานต์ ไรท์
10. กัลฯ นภาพรณ์ ฟาร์โร
11. กัลฯ คิม-ฮอน ชาน
12. กัลฯ นงลักษณ์ ทองมูล
13. กัลฯ นิภารัตน์ - ชลดา พรรคพวก
14. กัลฯ บุญเรือง – เควิน เรสัน และครอบครัว
15. กัลฯ ปริมวิไล ยังกลาง
16. กัลฯ เปรมสิณี – ริชาร์ด - ลอเรน คล๊ากสัน
17. กัลฯ จำเนียร บุญฟู
18. กัลฯ ฟ้าเรียต Harry Euro Edwards
19. กัลฯ มาลี แซ่เฮง
20. เด็กชายแมทธิว ปิยะพันธ์ วิลสัน
21. กัลฯ รัตนศิริ จอร์จ ไมค์ นิโคลสัน, กัลฯ กชพรรณ ประดาอินทร์
22. กัลฯ รัชนก – ป๊อบอาย - สมชาย โมโรเนย์
23. ร้านอาหารแสงไทย Thai Sunshine และ กัลฯ อวัสดา - เดวิด - เบล - ตะวัน เบนท์ลี่ย์
24. กัลฯ เลิศนภา Collin Amanda Siko Luke Allen

25. กัลฯ ลำยง - Stephen Evans, กัลฯ วรณัน นิลวงศ์
26. กัลฯ วาสนา ลาสีวงศ์ และครอบครัว
27. กัลฯ วัฒนา ดานาเฮอร์
28. กัลฯ วิมลณัฐ - จ่าม นาคนวล
29. กัลฯ สมพร ขำเล็ก
30. กัลฯ สงวน อุ่นจันทร์
31. กัลฯ สายใจ พืชพูล
32. กัลฯ แรน พิสุทธิ์สิริอภิญญา
33. กัลฯ สำราญ พิสุทธิ์สิริอภิญญา
34. กัลฯ พิทักชัย พิสุทธิ์สิริอภิญญา
35. กัลฯ เสาวลักษณ์ ใจชื่น
36. กัลฯ สริญญา บาร์ดสลีย์
37. กัลฯ สินธร - Sasipha กำจัดภัย, กัลฯ Anthony Kelly
38. กัลฯ สุวนิตย์ วินน์ และครอบครัว
39. กัลฯ อัญชลี บุญทรัพย์
40. กัลฯ เอกพล เด็กชายลูคัส ทองดีเลิศ, กัลฯ จุฑารัตน์ ไกรเลิศ
41. กัลฯ อุรา - แม่คำตา คำเจริญ
42. กัลฯ โอ้ลม หวังกั้นกลาง
43. กัลฯ Jessica Porter
44. กัลฯ Nawamalie Ranatunga
45. กัลฯ Thomas Morris
46. กัลฯ บังอร เดชบุรัมย์ (Knowles) และครอบครัว
47. กัลฯ ดวงเดือน ยมมูล

วัดพระธรรมกายนิวคาสเซิล

เจ้าภาพกิตติมศักดิ์

1. พระพิชิต ฐิตชโย
2. พระบูลย์สุข ปุณณสุโข, พระแผ่นดิน ภูริชโย
3. กัลฯ พิมฉวี แอลซิง และครอบครัว
4. กัลฯ กรรณิการ์ พาร์คเกอร์ และครอบครัว
5. กัลฯ Chanida - James Milligan & Family
6. กัลฯ Irada - Douglas Willacy&Family
7. กัลฯ Lukkana - Anna -Jessica Little
8. กัลฯ ดวงดาว - ดอน - โอ้ค - แม่หลงมา ศิริชัย
9. กัลฯ มะลิ - ไบรอัน - บอบบี้ - เบ็นซ์ วิกแกล็น
10. กัลฯ Andrew - Jamnian Thomson, ณัฐพล
11. กัลฯ ประนอม โยธีและครอบครัว
12. กัลฯ Khamma - Martin Hope & family
13. กัลฯ Samruay Fuangmanee - Mechael
14. กัลฯ Tassanee - Clive - Harry Crieghton
15. กัลฯ Noppharat - Edward Johnson
16. กัลฯ คุณยายชะล้วน - ตาพิน แผลงจันทึก
17. กัลฯ วาสนา - ไมเคิล - เอมี่ กาดอมสกี้
18. กัลฯ อิสราภรณ์ ฮาร์เมอร์และครอบครัว
19. กัลฯ นิภาภันณ์ ศรีไทยและครอบครัว
20. กัลฯ ธนพร เซ็งและครอบครัว
21. กัลฯ Saman - Suttiwan Maneegam
22. กัลฯ Kamonwan - Mantree Maneegam
23. กัลฯ วัลลภา-เอียน แมคเกรเกอร์ และครอบครัว
24. กัลฯ เกษม - จินตนา - นภาพร บุญมาก
25. กัลฯ นภาพร - ตะวัน โฉมปรางค์
26. กัลฯ วิมาลา พุ่มรัตน์ โอคอนเนล
27. กัลฯ ใจรัก - ธัญญา เชอร์มาลิช
28. กัลฯ พิบูลย์ ชุมพลไพศาล และครอบครัว
29. กัลฯ Phuangmalai Spratt and family

เจ้าภาพกองทุน

1. กัลฯ Mai Hom James and Family
2. กัลฯ Sukanya Larmouth and Family
3. Praphai Miller and Family
4. กัลฯ Nanthawan Power and Family
5. กัลฯ จิราวรรณ มัวร์ และครอบครัว
6. กัลฯ พนอศรี เจียงวิเชียร และครอบครัว
7. กัลฯ สมรักษ์ มณีงาม และครอบครัว
8. กัลฯ ชอบ เจริญพานิช และครอบครัว
9. กัลฯ พรมณี สิงห์ทอง และครอบครัว
10. กัลฯ ปราณี เอี่ยมบุรี และครอบครัว
11. กัลฯ ดรุณี ดุษฎี บริงค์ลี่ และครอบครัว
12. กัลฯ น้ำทิพย์ สุจริตพานิช และครอบครัว
13. กัลฯ โศภิต ท๊อดฮันเตอร์ และครอบครัว
14. กัลฯ พนินทร แก้วศรี และครอบครัว
15. กัลฯ สายชล กระจ่างวงศ์ และครอบครัว
16. กัลฯ มานิตย์ โฉมงาม และครอบครัว
17. กัลฯ เบญจ์ เลิศล้ำประเสริฐกุล
18. กัลฯ สุรสีห์ จารุการ, กัลฯ ชรันต์ ดิ๊กซ์สัน

วัดพระธรรมกายบาวาเรีย

เจ้าภาพกิตติมศักดิ์

1. พระมงคลเทพมุนี (สด จนฺทสโร) พระเทพญาณมหามุนี (หลวงพ่อธัมมชโย), พระราชภาวนาจารย์ (หลวงพ่อทัตตชีโว), คุณยายอาจารย์มหารัตนอุบาสิกาทองสุข สำแดงปั้น, คุณยายอาจารย์มหารัตน อุบาสิกาจันทร์ ขนนกยูง บูชาธรรมโดย กัลฯ จินตนา - ธีโอดอร์ - Dr. med. คริสตินา-ชเตฟาน, คริสโตเฟอร์ เธียร์ไมเย่อร์, สพญ.ดรุณี, ดร.โรลฟ์-ดีทเตอร์, สิริน, ลาลิน เนเกเล่
2. พระเทพญาณมหามุนี (หลวงพ่อธัมมชโย) บูชาธรรมโดย กัลฯ วาทินี ดีเตอร์ คลอชเธอร์ฮูเบอร์ และครอบครัว
3. พระครูวิเทศธรรมภาวนา วิ.
4. พระมหานิกรณ์ สุทฺธรตโน
5. พระสมเกียรติ์ กิตติคุโณ
5. พระษมานันท์ จิระนันโท และ กัลฯ กันติกาญจน์ หัสเดชะ
6. ลูกพระธัมฯ กลุ่ม Augsburg
7. ลูกพระธัมฯ กลุ่มแก้วสัมพันธ์
8. ลูกพระธัมฯ กลุ่ม แก้วจักรพรรดิ์
9. ลูกพระธัมฯ กลุ่ม Allgaeu
10.ลูกพระธัมฯ กลุ่ม Regensburg
11. กัลยาณมิตร ศูนย์ปฏิบัติธรรม ไฮดี้แลนด์
12. กัลฯ ขันทอง Kurt Dolf
13. กัลฯ ซีลีฮัว ฟรั้นซ์ ด.ญ.คริสตินา ซีลีน่า ครอบครัวฮอร์เนอร์ ตุนาวา
14. กัลฯ จันทร์เพ็ญ ไฮล
15. กัลฯ จิตรา พูนสวัสดิ์
16. กัลฯ จำเรียง เฮือเซ็ล และครอบครัว
17. กัลฯ จิรารัช เสงี่ยมศักดิ์
18. กัลฯ จิราพร ซานห์
19. กัลฯ จิราภรณ์ Härter และยุพารัตน์ เกิดด้วง
20. กัลฯ เจนปวรรณ Martin Krieg
21. กัลฯ แฉล้ม Kersten
22. กัลฯ ชงโค Endress และครอบครัว
23. กัลฯ ชนกนารถ พลเรือง และครอบครัว
24. กัลฯ ธีฆรัตน์ บลือเมล
25. กัลฯ ธารินทร์ ตุลสงวน
26. กัลฯ ณัฐพร ป้อมสุวรรณ
27. กัลฯ ณัฐวดี Alexander Helmut ครอบครัว Knott
28. กัลฯ ดวงฤทัย มันส์เฟลด์
29. กัลฯ ตติมา,เคล้า,ทัสเซียน่า และอิเรน่า เลห์มัน
30. กัลฯ ถนอมจิตต์ เคร้าส์
31. กัลฯ ทอง ชื่นหมื่นไวย
32. กัลฯ ทองใบ เควิน มีนส์
33. กัลฯ ทองเหรียญ อันเดร ฟิชเชอร์
34. กัลฯ ทัย มิคฮาลคา
35. กัลฯ ทัศนีย์ ฮารานท์ และครอบครัว
36. กัลฯ นกเล็ก ชีนฮัมเมอร์
37. กัลฯ นงค์นารถ แตงบุตร Zejak
38. กัลฯ นวนแก้ว บัวแก้ว
39. กัลฯ นัลลิกา อัลแบร์ท
40. กัลฯ นาง ทองหนัก
41. กัลฯ นาง ไรนทาลเลอร์
42. กัลฯ บังอร คามินสกี้
43. กัลฯ บุญตา ควินส์ และ Horst Quinsz
44. กัลฯ บัวลอย Johann เฮียร์ชมันน์
45. กัลฯ ปทุม ฮัมเพิล
46. กัลฯ ปนัดดา คาสโซเก้
47. กัลฯ ปนัทดามาศ โชงรัมย์
48. กัลฯ ประสิทธิ์ เทียนสวัสดิ์
49.กัลฯ ประเทือง Stasiczek
50. กัลฯ ปรานอม สิงห์คำ
51. กัลฯ ปิยาภรณ์ Markus Linus Theo-Krah
52. กัลฯ ผุสดี ถวิล และวันทนีย์ ทิพย์ศรีราช
53. กัลฯ พเยาว์ ไอแคร์
54. กัลฯ พเยาว์ ฮาร์ทีล เข็มทอง
55. กัลฯ พรสวรรค์ Fiegl และครอบครัว
56. กัลฯ พิมพร Anton เบ็ค
57. กัลฯ พิสิทธิ์ หมื่นแกล้ว
58. กัลฯ มัณฑนา เอห์เลอร์ส
59. กัลฯ รัชดาภรณ์ ป้อมสุวรรณ
60. กัลฯ ราตรี เคอนิก
61. กัลฯ ลออง นอยไมเออร์ และครอบครัว
62. กัลฯ ลักษมณ กันทะวงศ์ และMarkus Kern
63. กัลฯ ลักษมณ โวฟกัง อัวรบานสกี
64. กัลฯ ลำใย ชุสเตอร์ และด.ช.ดุสิต คันทะพรม
65. กัลฯ วรรณา Helbig และครอบครัว
66. กัลฯ วรางคณา อินทวงษ์ และครอบครัว
67. กัลฯ วิภาพร Josef Katharina พ่อโล้น แม่มณี พลทองเมือง

68. กัลฯ วิไลลักษณ์ แอร์เทิล และครอบครัว
69. กัลฯ วีณา โซลเลอร์ และกรกนก คุณสุวรรณ
70. กัลฯ ศิริธรรม ทับพยุง และรัถติยาภรณ์ พิพัฒน์
71. กัลฯ ศิริพร Holzer และครอบครัว
72. กัลฯ ศิริลักษณ์ เกชวิล์ม และครอบครัว
73. กัลฯ ศิริวัฒน์,วันวิสาข์ และโกลัญญา ทับพยุง
74. กัลฯ สมร พรโคกกรวด
75. กัลฯ สมพร บริค สุดแสง
76. กัลฯ สมส่วน โยฮัน ไลทล์
77. กัลฯ สมัย โหมดนอก
78. กัลฯ สุขประเสริฐ Hörmann ล้ำฤทธิ์
79. กัลฯ สุชีวิน Kuballa
80. กัลฯ สุข ทวินันท์
81. กัลฯ สุนีย์ ว่องประเสริฐ วิลด์
82. กัลฯ เสริฐ ชไนเดอร์
83. กัลฯ สุปรานอม เดเชชาติ และมาร์ติน เดร็กเลอร์
84. กัลฯ สุพิศ Pascheck
85. กัลฯ สุรีย์ บุตรรัตน์
86. กัลฯ สุลีย์ และManfred Wagner
87. กัลฯ เสด็จ,ชันดาร์,ธิดารัตน์ และFrank อุปถัมภ์
88. กัลฯ เสริมสวย ชไวเออร์ และครอบครัว
89. กัลฯ โสภา และครอบครัว Guschl
90. กัลฯ สรส สวัสดี และครอบครัว
91. กัลฯ อภิธาน อารแบด เอสเทลมันน์ และศุภิสรา วิเชียรวรรณ์
92. กัลฯ อมรรัตน์ Thomas Horender
93. กัลฯ อรณิชา เพสเลอร์
94. กัลฯ อาริษา สายเล็ก บอกซ์เลอร์
95. กัลฯ อุบล ทิม คาร์ล บาเดอร์
96. กัลฯ Bruno สมศรี Mueller
97. กัลฯ Franz สัญญา Mueller
98. กัลฯ Harald วรรณี Sauer และครอบครัว
99. กัลฯ อ่อน Gerald Nadine และ Nadja Junger
100.กัลฯ อรุณี ทรีบ และครอบครัว
101. กัลฯ อุบลรัตน์ Gerhard จันทร์ชมภู
102. กัลฯ Axel Pesler
103. กัลฯ Ingo-Parichat-Bhumi Puzik

เจ้าภาพกองทุน

1. กัลฯ ดวงใจ อัคฮัมเมอร์
2. กัลฯ ตุ่น พรหมราช
3. กัลฯ ตุ๋ย เฟอร์ก
4. กัลฯ ตวงพร พิทักษ์สกฤษดิ์
5. กัลฯ พยอม ชเตร้าบ์
6. กัลฯ ทรัพย์ อิกกะติงเกอร์
7. กัลฯ นาง ไรนทาลเลอร์
8. กัลฯ เบญจวรรณ ขุนมธุรส ฮัมม์
9. กัลฯ บุญมี ไฮเดล
10. กัลฯ ประไพศรี ซือ
11. กัลฯ มะลิวรรณ์ แฮร์แบร์ท และครอบครัว
11. กัลฯ ลำพึง ไซเดิล และครอบครัว
12. กัลฯ วรรณิกา-คริสเตียน โลริตส์
13. กัลฯ วาสนา Haselhofer
14. กัลฯ กัลฯ สมร ยวนหมื่น Livanis
15. กัลฯ สมสนิทธิ์ บาทไชเดอร์ และครอบครัว
16. กัลฯ เสาวลักษณ์ โอเบอร์เอาเออร์
17. กัลฯ อรทัย ไซเดิล
18. กัลฯ เอมอร โคสูค และครอบครัว

วัดพระธรรมกายแฟรงก์เฟิร์ต

เจ้าภาพกิตติมศักดิ์

1. กัลฯ Sarit Drees
2. กัลฯ Sompong Hasenstein
3. กัลฯ กาญจนา Zimmermann
4. กัลฯ จรินทร์ สติลเลอร์
5. กัลฯ จินตนา - Harald Winter
6. กัลฯ ฉัตรชัย - ทิพยรัตน์ มะธิปิไข
7. กัลฯ นาฏอนงค์ บาห์นเซ่น
8. ร้านนวดไทย ยุพา Toppe
9. กัลฯ ลัดดาวัลย์ กึนเทอร์
10. กัลฯ สถาพร บาบู
11. กัลฯ สมปอง ฮาเซ่นสไตน์
12. กัลฯ Thongbai Gensinger
13. กัลฯ ลำดวน มีโพนงาม ครอบครัว Seling
14. กัลฯ โสภา เอียดทองใส
15. กัลฯ สำเนียง Reinhard Hoeh
16. กัลฯ สุกัญญา เปี่ยมจิตร
17. กัลฯ ธารนี พรีเวอ

เจ้าภาพกองทุน

1. กัลฯ Amporn Doerfler
2. กัลฯ Amporn Walter
3. กัลฯ Areerat Soekefeld
4. กัลฯ Kritsana Giese
5. กัลฯ Nadja Falkuss
6. กัลฯ Nanthawan Hamann
7. กัลฯ Nonglak Rennwald
8. กัลฯ Nonglak - Arno - Heinz Kremer
9. กัลฯ Nongnut Schwarz
10. กัลฯ Noknoi Harder-Kriram
11. กัลฯ Panphet Phor
12. กัลฯ Pornrat Thipsem
13. กัลฯ Saing Meseck
14. กัลฯ Saiyon Poetzmann
15. กัลฯ Samruai Eigenbrodt
16. กัลฯ Sawan Troeller
17. กัลฯ Sombat Schaedler
18. กัลฯ Somsong Stuber
19. กัลฯ Suree Reungrob,
    กัลฯ Lothar Wannemacher
20. กัลฯ Umaporn Kruessel
21. กัลฯ Wanna Kindler
22. กัลฯ Jittraphan Humburg
23. กัลฯ Werner Kilian
24. กัลฯ จินดานุช ม้วนโคกสูง
25. กลุ่มกัลยาณมิตร Wurzburg
26. กัลฯ กัญญาลิน กาฬสิน
27. กัลฯ กัลยา คลิงก์แบร์
28. กัลฯ กัลยา แคมเมอร์ริ่งค์
29. กัลฯ เกษร หลุย์
30. กัลฯ ขนิษฐา Baum
31. กัลฯ จุฑาทิพย์ Malter และครอบครัว
32. กัลฯ ฐิยาพร Kittlaus
33. กัลฯ ณัฐชลัยย์ เอ็มริช
34. กัลฯ เดือน Sollner และครอบครัว
35. กัลฯ ทองเพชร สีโกสุมภักดี เชเมท
36. กัลฯ ทัศนีย์ ปราณีชัย
37. กัลฯ เทียนทอง Hill
38. กัลฯ ธนา ฟองสายชล
39. กัลฯ นงนุช อินทร์สะอาด Breit
    และครอบครัว
40. กัลฯ นงลักษณ์ ธูปเทียนรัตน์
    และครอบครัว
41. กัลฯ นลวรรณ เบ็ลเด่ะ
42. กัลฯ นินน้อย กึนเธอร์
43. กัลฯ เพ็ญประภา เชื่อพุทธ
44. กัลฯ บุปผา Bruckner
45. กัลฯ ปราณี - Reinhard Raab
46. กัลฯ ปัณฑารีย์ คไนปเปอร์
47. กัลฯ พิศมัย สิงยะเมือง, กัลฯ รุพเร็คท์
48. กัลฯ ดารา เคลเม็นท์
49. กัลฯ ไรเนอร์ ฮาเซ่นสไตน์
50. กัลฯ ลำเพย - กัลฯ เคล้าส์ เค็มพา
51. กัลฯ วราภรณ์ Toeppe
52. กัลฯ สุวรรณา ซุ๊ตซ์ และครอบครัว
53. กัลฯ วิไลลักษณ์ Reuter
54. กัลฯ ศรีนวล Heun
55. กัลฯ ศิริพร Mallok
56..กัลฯ ศิริพร ชูสแทร์
57. กัลฯ ศิริวรรณ Lunnebach
58. กัลฯ สมจิตร ไอลแบร์ก
59. กัลฯ สมศรี - Arnold เกิทเซอ
60. กัลฯ สำรอง ดาวม์ Daum
61. กัลฯ สำราญ ปุริมายะตา
62. กัลฯ สุทธิดา ปราณีชัย Ruffini
63. กัลฯ สุภาพ จันทร์แก้ว, กัลฯ ด๊อก
64. กัลฯ สุภาวดี โรมเพ็ล
65. กัลฯ อรเพ็ญ (สุนทรธรรม) Tran
    และครอบครัว
66. กัลฯ อรอุมา Werner,
    กัลฯ ขุนทอง Kilain
67. กัลฯ อังสนา - Juergen ฮอร์น
68. กัลฯ อัจฉรา รูดอล์ฟ
69. คุณพ่ออู่บุ๊น - คุณแม่เทียบ รอดวงศ์
70. กัลฯ สมพิศ Heine
71. กัลฯ ณัฐาศิริ Mladek
72. กัลฯ พัฒนา Hochhaus
73. กัลฯ สำริด Daumann
74. กัลฯ สิราพร เอ็ลช์
75. กัลฯ นภาพร อินทร์นารี
76. กัลฯ สุวรรณ นาดี
77. กัลฯ ชูศิลป์ ชไลดท์
78. กัลฯ สุมามาลย์ ชเปท
79. กัลฯ กมลวรรณ เชเฟอร์
80. กัลฯ Wanida Mertens
81. กัลฯ นันทนา เนฟ และครอบครัว
82. กัลฯ ฐิตินันท์ Ludwig Rausch

83. กัลฯ ธนวรรณ ฮันนุส
84. กัลฯ Saowanee Ratsongnoen
85. กัลฯ ญาณี นาตีน Wolfgang Greiner
86. กัลฯ กาญจนา ฟอยฟ์เฟอร์ กองบัญชาการ
87. ครอบครัว Timpe – Kleim
88. กัลฯ รังศรี วงศ์โสม เช็คเคอร์
89. กัลฯ อุษา วงศ์โสม กีนเทอร์
90. กัลฯ Kullaya Schaefer
91. กัลฯ ทัศนีย์ ขาวดารา สติลเกอร์
92. กัลฯ เกตุแก้ว เฮิน
93. กัลฯ สุภาวดี Rompel
94. กัลฯ อัญชนา แอห์รชาม
95. กัลฯ นิรันดร – เทอดฤทธิ์ – Erik Meyer
96. กัลฯ จันทา – ไฮส์น เดอร์
97. กัลฯ Woraphim Feiertag
98. กัลฯ อรอุมา Keller
99. กัลฯ มณีรัตน์ อุตสาหะดี และครอบครัว
100. กัลฯ Phoukeo Schmitz-Akchavong

ศูนย์ปฏิบัติธรรมมอลต้า

เจ้าภาพกิตติมศักดิ์

1. พระมหาประมวล วริฏฐชโย
2. พระมหาบุญส่ง ปรมชโย
3. กัลฯ สุนทรี ล้ำจุมจัง
4. กัลฯ แตง น้ำทอง
5. กัลฯ มาลัย - Angelo Sammut
6. กัลฯ กานต์มนี - ณรงค์พล นพสมบูรณ์ และครอบครัว
7. กัลฯ หน่อย เคนหงษ์ - Ray Bugeia
8. กัลฯ สุวรรณา ชาลีกุล
9. กัลฯ เลี่ยม สิริวุฒิชัยโชติ
10. กัลฯ กัญธิมา บูฮาเกียร์
11. กัลฯ บุณยรัตน์ นครกิจ - Giusoppe Giurdanella
12. กัลฯ ปานแก้ว มุทคัท
13. กัลฯ เหรียญทอง กราวินา
14. กัลฯ นิตยา Ellu

เจ้าภาพกองทุน

1. กัลฯ เสาวนีย์ ทวีสุวรรณไกร และครอบครัว
2. กัลฯ กรภัทร น้ำทอง
3. กัลฯ ปิยนันท์ หมวดเมือง
4. กัลฯ สมนึก ลักขณาสุวรรณ
5. กัลฯ หนึ่งฤทัย บูฮาเกียร์
6. กัลฯ เบญจวรรณ โปร่งสันเทียะ สาลิบา
7. กัลฯ พัศชรา เหล่าบัวดี
8. กัลฯ Ging - Kelly วงศ์ชัยชาญ
9. กัลฯ วรรณณี ขัตติทัศสกุล
10. กัลฯ จินตหรา เหล้ามี
11. กัลฯ ณภาภรณ์ แซ่ทู้
12. กัลฯ โรสิตา น้ำทอง
13. กัลฯ พรทิพย์ บุตรติเจียด
14. กัลฯ รัชนี อัคเทอร์เตตเตอร์

วัดพุทธไฮล์บรอนน์

เจ้าภาพกิตติมศักดิ์

1. พระมหาจันทร์ดี ธมฺมสิทธิ
2. กัลฯ กมลชนก ชเตฟัล - กัลฯ Frank ชเตฟัล, เด็กชาย สมาธิ - อภิญญา สอนโสติ
3. กัลฯ ยุพิน ไรม์เพรค
4. กัลฯ อรัญญา - กัลฯ จัสมิน ชตูกี, กัลฯ สำรอง Robin
5. กัลฯ พิลาวรรณ - กัลฯ Karl Rehkugler
6. กัลฯ วารุณี สมบูรณ์ Klatt
7. กัลฯ มาริน ซิมเมอร์มันน์
8. กัลฯ ขนิษฐา คงมงคล
9. กัลฯ วนิดา, กัลฯ Hans Walter, กัลฯ Benjamin Benesch
10. กัลฯ พัชราวลัย - กัลฯ Andreas Klein
11. Innere Balance Wellness&Massage

เจ้าภาพกองทุน

1. กัลฯ สุมนรัตน์ เรนซ่า และครอบครัว
2. กัลฯ จรัสศรี-คริสเตียน-จอนห์นาซัน-เจรามี่ พอลล์มันน์
3. กัลฯ อุบลรัตน์ สว่างงาม, กัลฯ คัทรินทร์ Moeck, กัลฯ Ralf Hanselmann
4. กัลฯ รุ่งฤดี เฮาป์เนอร์ และครอบครัว
5. กัลฯ รังสินี โฟร์บัค และครอบครัว
6. กัลฯ สุชาดา - ปีเตอร์ Stiller
7. กัลฯ ประชิด - Klaus รีเกอร์
8. กัลฯ ลำไพ - Paul - Petra Simon
9. กัลฯ สังวาลย์ - Emil Weidermann
10. กัลฯ ดาว Hanselmann
11. กัลฯ สำอาง อาดเชย Hofmann
12. กัลฯ แน่งน้อย ฮ้าค
13. กัลฯ ปวีณา แก้วสมบัติ และครอบครัว
14. กัลฯ สุดใจ แฮร์เทล และครอบครัว
15. กัลฯ สมพิศ เมาเรอร์ และครอบครัว
16. กัลฯ สุดารัตน์ Horvat
17. กัลฯ ทองสัย อันดรัชโค (พรหมดี) และครอบครัว
18. กัลฯ บรรทม เอห์เรนเฟลด์
19. กัลฯ อาริญา เฮิร์นซไตน์
20. กัลฯ ลักขณา บายเยอร์
21. กัลฯ พัชรีพร วิเศษสมบัติ ชูสส์
22. กัลฯ สุทิน คุมพาน
23. กัลฯ จารุวรรณ - Klaus ชเตฟาล
24. กัลฯ เยี่ยม ไคลน์
25. กัลฯ รัตนาพร - Wolfgang Guenther
26. กัลฯ ดาว Hanselmann และครอบครัว
27. กัลฯ อนุพงษ์ เบส
28. กัลฯ วาสนา ลี เชียพโพลี และครอบครัว
29. กัลฯ อมรรัตน์ - มิชาเอล - อมีรา เกอทชิงแงร์
30. กัลฯ ใบเฟิร์น - Rico Schrokosch
31. กัลฯ Wanna - Gerry - Katharina - Marlisa Neidhold
32. กัลฯ หนึ่งฤทัย Detlef และ กัลฯ บุญหลง Krueger
33. กัลฯ วารี วงศ์สีนวน และครอบครัว
34. กัลฯ ศิรินยา ซุบเค่ และครอบครัว

วัดพระธรรมกายเบอร์ลิน

เจ้าภาพกิตติมศักดิ์

1. พระสนทยา สุทธาโภ
2. กัลฯ เนื้อทิพย์ ไคลน์
3. กัลฯ สุดารัตน์ แบร์
4. กัลฯ นฤมล ลิคซ์
5. กัลฯ สายญาติ นอยเบาแอร์
6. กัลฯ ศรีไพร พันธุ์บุญ
7. กัลฯ ประสิทธิ์ พันธุ์บุญ
8. กัลฯ นภาลัย โชปัญญา - บังชะฎา - ศิริคุณ
9. กัลฯ มลิวัลย์ ปลื้มกมล
10. กัลฯ ชนัดดา แคลฮ์เน

เจ้าภาพกองทุน

1. กัลฯ จุฑารัฐ Wohllebe
2. กัลฯ สุดาลักษณ์ นวลลังกา
3. กัลฯ กนกกร กัลเกนไมเออร์
4. กัลฯ ศิริพร - Alexander - Sarah - Christian Rumpel
5. กัลฯ น้อย อินทะวงศ์
6. กัลฯ พัชรัช ริชแตร์
7. กัลฯ วิไล เบียร์คโฮลซ์
8. กัลฯ กาญจนา - มานพ - มาร์ทิน บุญเสนาะ
9. กัลฯ นิรันดร Souksavath
10. กัลฯ นงเยาว์ ออดโต้
11. กัลฯ หทัยรัตน์ วิลเค้น
12. กัลฯ มุกดา เวียนตระกูล
13. กัลฯ ทองสี อะทุมชาย
14. กัลฯ ดร.อ้อยใจ ทองเฌอ
15. กัลฯ ไพรัตน์ มาร์เชเกอร์
16. กัลฯ สายสมร บัวขจร
17. กัลฯ อารี ลีเคอร์
18. กัลฯ กิตติยา ฟรังเค
19. กัลฯ วิชุตา ช่างประดิษฐ์
20. กัลฯ รัตนา ศิริดำรง
21. กัลฯ ณัฐวุฒิ เสริมสกุลชาติ
22. กัลฯ หยิบ นิ่มสุริยะวงศ์
23. กัลฯ รุ่งนภา - Stefan Wuestefeld

วัดพุทธฮัมบวร์ก

เจ้าภาพกิตติมศักดิ์

1. พระธีระวิทย์ ธีรวิชโช
2. กัลฯ นันทา ไมเนอร์เซิน
3. กัลฯ ประภาพร แอร์เลอบัค
4. กัลฯ สุกันยา มหาโยธี
5. กัลฯ Khamphat Huchhausen
6. กัลฯ เฉลิมศรี รัตนะ ไดร้ฟเค้
7. กัลฯ นาฎอนงค์ บาห์นเซ่น
8. กัลฯ สุชาดา พาเพ
9. กัลฯ เหมือน วีห์โอล
10. กัลฯ ธิติรัตน์ เคอนิก
11. กัลฯ อวยพร Horstmann

12. กัลฯ หนูทิพย์ ชาฟริค
13. กัลฯ เพ็ญศรี โสระสา
14. กัลฯ ทูรย์ เสาระโส
15. กัลฯ อรวรรณ พิมพ์ไชย
16. กัลฯ กัญญาวีร์ กลมเกลียว
17. กัลฯ สัน เคลมันน์

เจ้าภาพกองทุน

1. กัลฯ ปัญจลักษณ์ เต็ดไอ
2. กัลฯ เตียงทอง ชัทท์ซไนเดอร์
3. กัลฯ สุชีรา โพล์มานน์
4. กัลฯ นงนุช ไบรท์
5. กัลฯ รังสิยา อัลห์เฟรช
6. กัลฯ รัชดาภรณ์ อยู่คง
7. กัลฯ ณัฏฐ์ณิช หิรัญพัทธ์
8. กัลฯ ลักษณะ เจริญสินธุ์
9. กลุ่มลูกพระธัมไพเนอร์
10. กัลฯ แสงเดือน รอดเครือ
11. กัลฯ ศิรินันท์ คุ้มเกรง
12. กัลฯ ศิริวรรณ สมใจเรา
13. กัลฯ Yupa Boerensen
14 กัลฯ ยุทธนา บุญส่ง จงวิจิตร
15. กัลฯ ปัทมา สุวรรณ์
16. กัลฯ สว่างจิต เยสช์เค
17. กัลฯ สุดาวรรณ นาทอร์พ
18. กัลฯ สุภาพ ดีทริค
19. กัลฯ อารีย์ ขวัญตน
20. กัลฯ หฤทัยรัตน์ พรมแสง
21. กัลฯ จิรัญญา เคหล์ไบรเออร์
22. กัลฯ คำพัน Storch
23. กัลฯ จิตตรา โคเซการ์เทน
24. กัลฯ ญาดาวรรณ เข็มพิมาย
25. กัลฯ นกน้อย สุนทรยิ้ม
26. กัลฯ ยุพา คัวฟิช
27. กัลฯ ประไพ โวลเตอร์
28. กัลฯ นิตยา เยลิทเท
29. กัลฯ ประภาศรี ซโตลเล่
30. กัลฯ วัชรี โบรซิน
31. กัลฯ สุจิตตรา ชานันโท

วัดพระธรรมกายชวาร์ซวัลด์

เจ้าภาพกิตติมศักดิ์

1. พระผจญ เถระธมฺโม
2. พระสุรพันธ์ สุรพนฺโธ
3. พระปลัดศานิตย์ นิจจํคุโณ
4. พระพัฒนา สิริวฑฺฒโน
5. กัลฯ ประคอง ฉ่ำมณี
6. กัลฯ จนา เย็นหอมด
7. กัลฯ ชนิตา พันธ์น้อย
8. กัลฯ นิธินันท์ เหลี่ยมไทยสง
9. กัลฯ สุเมธ - มณีแสง ตั้งชูรัตน์
10. กัลฯ อัมพร - Karl เที่ยงตา รีเนอร์
11. กัลฯ นงลักษ์ พรหมสิทธิ์, กัลฯ Stefan Stebler
12. กัลฯ ศรัณย์ธร แค่มจันทึก
13. กัลฯ สุพร - Peter Berner
14. กัลฯ ฐิติยา Hertel
15. กัลฯ สุวรรณี - Peter Lanzrein
16. กัลฯ แดง - วิพา สาธุการ
17. กัลฯ นวลมณี พรหมรักษ์
18. กัลฯ สุนันทา แดงประดิษฐ์, กัลฯ Peter Ringgenly

เจ้าภาพอุปถัมภ์

1. กัลฯ กนกวรรณ ครุ้พพ่า
2. กัลฯ กมลวรรณ ไรซ์
3. กัลฯ กลอยใจ อัวร์บัน
4. กัลฯ กัญจนา เยนส์ส
5. ครอบครัวโพธิ์ทอง - กัลฯ แก้วเกิด
6. กัลฯ เจริญ K?nig
7. กัลฯ ชฎาพร โรมจะบก
8. กัลฯ ชวนพิศ นอยแบร์ท
9. กัลฯ ฐานิต Fellhauer
10. กัลฯ ณหทัย วิลล์
11. กัลฯ ตุมมา คลิงเลอร์
12. กัลฯ ถนอม Schudy
13. กัลฯ ทองคำ อุมฟาเรห์
14. กัลฯ ทองศรี วงศ์งาม
15. กัลฯ นภาพร โสมาศรี
16. กัลฯ นฤมล ชมิทซ์
17. กัลฯ น้ำนิ่ง H?nggi
18. กัลฯ ใบ จอนดอน
19. กัลฯ ประคอง Andermatt
20. กัลฯ ประไพจิตร Kolb
21. กัลฯ พานิช ชมีเดอร์
22. กัลฯ พายัพ คิมเพล
23. กัลฯ พิศมัย ลินเนอร์
24. กัลฯ มาริสา H?nggi
25. กัลฯ เมียน โชลซ์
26. กัลฯ ยุภาพร จารุสิน
27. กัลฯ รติพร - Klaus Becker
28. กัลฯ รัชนี เฟชเกชทิทช์
29. กัลฯ รัชนีวรรณ สเตรบเบล
30. กัลฯ รัตนา แจงกลาง
31. กัลฯ เรืองรอง ไชยสาร
32. กัลฯ ลอย โกนรัมย์
33. กัลฯ ลัดดา Dosswald
34. กัลฯ วงเดือน แซ่โง้ว
35. กัลฯ วงเดือน พานแก้ว
36. กัลฯ วรรณี มณีกุล
37. กัลฯ วรุณศิริ ฤทธิ์ธวัช
38. กัลฯ วัลยา - Peter Hoff
39. กัลฯ วิรัช - ชุติมา รักษ์สมิทธ์สันติ
40. กัลฯ ศิราภรณ์ เทียนทองดี
41. กัลฯ ศิริพร ปักสังคะเนย์
42. กัลฯ ศิริรัตน์ Stolzenthaler
43. กัลฯ ศิริรัตน์ บาชนาเกิล
44. กัลฯ ศุภรางค์ คุงเคล, Dr.Fischer
45. กัลฯ สนาน เย็นเพิ่ม
46. กัลฯ สมบูรณ์ โกจันทึก
47. กัลฯ สมพิศ ไรซ์
48. กัลฯ สมศรี Holzer
49. กัลฯ สมัย งามพรม
50. กัลฯ สมานจิต บุญทวี
51. กัลฯ สีพร บัวร์เกอร์
52. กัลฯ สุคม ไฮม์บัวเกอร์
53. กัลฯ สุดาทิพย์ M?ller
54. กัลฯ สุทธิดา กล่อมเจริญ
55. กัลฯ สุภาพ พิมพ์โชติ
56. กัลฯ สุรีมาศย์ เข็มสว่าง
57. กัลฯ สุรีย์ เหล็กกระทุ่ม
58. กัลฯ สุวรรณี มะราชสี
59. กัลฯ หนูพัน ฉิ้วอุ้ย
60. กัลฯ อมรทิพย์ แฮร์
61. กัลฯ อรุณี วงษ์เสริมหิรัญ
62. กัลฯ อัมพร ฮัสซีส
63. กัลฯ อาชัทยา Angel, Peter
64. กัลฯ อารีย์ คานซท์
65. กัลฯ อารีย์ลักษณ์ - Oliver Weinmeier
66. กัลฯ อำพร คาสเปอร์
67. กัลฯ อุษา Tripple
68. กัลฯ Preeyada Kick

เจ้าภาพกองทุน

1. กัลฯ จรรยา Helfrich
2. กัลฯ จิราภรณ์ เอแกร์ท
3. กัลฯ ณัฐกาญจน์ พละสิงห์
4. กัลฯ นรรัตน์ ป้อมใย
5. กัลฯ พรนภัส สายพวงแก้ว
6. กัลฯ ภาคินี มัทท์
7. กัลฯ วิภาวี เกลี้ยงเกลา
8. กัลฯ วันเพ็ญ มูลดามาตร์
9. กัลฯ สัมฤทธิ์ Herzer
10. กัลฯ สุมณฑา วึนช์
11. กัลฯ วารี ชูมัคเคอร์
12. กัลฯ จิตรลดา เซ็ฟ
13. กัลฯ จิตราภรณ์ เบรทเชอร์
14. กัลฯ ณฐกัญญ์ กูเดอ
15. กัลฯ ดวงฤทัย บอร์นไชน์
16. กัลฯ ต้อย พิทรุชกา
17. กัลฯ ติมาพร มีลเลอร์
18. กัลฯ ทัศนาลัย ชมิทท์
19. กัลฯ ธงทัต ฉิมไพบูลย์
20. กัลฯ ประทุมวิลัย ชวิงเงนแบร์เกอร์
21. กัลฯ ปราณี เอเบล
22. กัลฯ ปวเรศ กุศลมานิตย์
23. กัลฯ พจนีย์ - มณฑล เพชรไกร
24. กัลฯ พวงเพชร - ละไมย์ ศรีโนรักษ์
25. กัลฯ เพียร Raija
26. กัลฯ มัทยา สโทฟเฟิล
27. กัลฯ มาลี Bremm
28. กัลฯ ระเบียบ แสงดารา
29. กัลฯ ลัดดา ฟิชเชอร์
30. กัลฯ วรรณวิสา Siffrin
31. กัลฯ วารี ชูมัคเคอร์
32. กัลฯ สมบัติ อรรถิโสตร์
33. กัลฯ สมถวัลย์ เดาท์
34. กัลฯ สรวงกร ศรีพุทธา
35. กัลฯ สายสวาท Kern

36. กัลฯ สุนีย์ ฮือเนอร์เฟาท์
37. กัลฯ สุภาภรณ์ อันสลิงเงอร์
38. กัลฯ อรทัย คิมโมวิท
39. กัลฯ อริษา บาชนาเกิล
40. กัลฯ อารีย์ ไทรสาหร่าย
41. กัลฯ อุษณีย์ เวเบอร์
42. กัลฯ เอกฉัตร มั่นคง
43. กัลฯ Alisara Lacher
44. กัลฯ Sanuk Heistand
45. กัลฯ Tang Chuy Khim
46. กัลฯ พรพินิจ บรีสท์เล

วัดพุทธนอร์ดไรน์-เวสท์ฟาเลน

เจ้าภาพกิตติมศักดิ์

1. พระสมฤทธิ์ จนฺทาโภ
2. พระมหาอดิเรก เขมปุณฺโณ
3. พระมหาวันชัย ขนฺติปรโม
4. กัลฯ วิภารัตน์ สาขากร
5. กัลฯ รัญจวน หน่อแก้ว
6. กัลฯ บุญเกิด โวลฟ์
7. กัลฯ ละมัย ฟอสส์
8. กัลฯ สุวรรณา บริ้งเคริ์ท
9. กัลฯ สุพรรณี โฮฟมันน์
10. กัลฯ ทองคูณ วาลเกนบัค
11. กัลฯ ใกล้รุ่ง ศรีนาค
12. กัลฯ อรสา เมอร์เลอร์
13. กัลฯ นินน้อย กีนเธอร์

เจ้าภาพกองทุน

1. กัลฯ พรทิพย์ ฉันทรัตน์
2. กัลฯ สมจิตต์ ฟิชเช่อร์
3. กัลฯ สงวน จันทระภา
4. กัลฯ ดวน โมกขรัตน์
5. กัลฯ ระเบียบ รอดพ้น
6. กัลฯ สุวรรณา วิดท์วาร์
7. กัลฯ รัตนาภรณ์ ซีโคว์สกี้
8. กัลฯ วันทอง ผมทอง
9. กัลฯ บรรยาย โซลเดอร์
10. กัลฯ เกษศรินทร์ เอลสวิค
11. กัลฯ สมจิตร ชเรอแดร์
12. กัลฯ เพียงพิศ สะเตฟาโนฟสะกี้
13. กัลฯ ปราณี หนูสกุล
14. กัลฯ จินตนา เคราท์วูร์สท์
15. กัลฯ สำเนียง ดักลาส
16. กัลฯ อำนวย วิสุทธิมงคล
17. กัลฯ ริมสาย โยคิช
18. กัลฯ เกียรติกร ผิวอ่อน
19. กัลฯ วันทนา ทับตรง
20. กัลฯ มณีวรรณ เซาเออร์
21. กัลฯ วิไลลักษณ์ รอยเตอร์
22. กัลฯ สุภาวดี สุขเจริญ
23. กัลฯ มนสิชา โอลิกชเลอเกอร์
24. กัลฯ สุดสวาท ฟานเบค
25. กัลฯ นัยนา โทเนลลา
26. กัลฯ ปัทมา นอร์เก็ท
27. กัลฯ ยุพิน กราฟ

วัดพระธรรมกายปารีส

เจ้าภาพกองทุน

1. กัลฯ มณีสอน อุดิโน
2. กัลฯ หม่อมจันทนอม คำฮุงวีระวงษ์
3. Mme. Te Solyka et Mr. Ribba Pierre et famille TE
4. Mme. Baunphiou Phienboupha
5. Famille Nathalie Ieng Pharasavath
6. Famille Eric-Nadine Chen
7. Famille Saphaphone Phat-Noy
8. Mme. Le Oeung
9. Melle. Chao Suchada Nachampassak
10. ครอบครัวเจ้าศักดา - หม่อมสุนันทา ณ จำปาสัก
11. กัลฯ ปริสนา ขุนประเสริฐ
12. กัลฯ อารีย์รัตน์ บุญประจง
13. กัลฯ บุญจิตร สุทธิเทพ
14. กัลฯ วรรณรัตน์ (ทองล้วน) สุวรรณศร
15. กัลฯ นภารัตน์ - บุญเลิศ
16. กัลฯ ญาดา เจริญวานิช
17. กัลฯ มาลี เสกสรรค์ และครอบครัว
18. Mr.Hinpaphanh David-Tang Leng

วัดพุทธบอร์คโด

เจ้าภาพกิตติมศักดิ์

1. กัลฯ สิม่อน – สมนึก หน่อบุตรอินทร์แปง
2. กัลฯ ลาบแก้ว – ดวงพระจันทร์ ดวงชีวัน
3. กัลฯ เพชรสมพร – สมฤทธิ์ สมนิยม
4. กัลฯ Somsanith Kham Ouane
5. กัลฯ วงเดือน พานแก้ว
6. กัลฯ จารีย์ วัฒวานิช
7. กัลฯ จารุณี Carlo Milesi
8. กัลฯ ต้อย แซเรโจ้ Zam0belli

เจ้าภาพกองทุน

1. กัลฯ บัวไข – สุขศรี จันทร์ผาสุก
2. กัลฯ ทวีศักดิ์, กัลฯ แสงเพชร, กัลฯ อนุศักดิ์, กัลฯ อโนลา
3. กัลฯ พิศมร แสงสุทธิ, กัลฯ มนิยม บุญฤทธิ์
4. กัลฯ เยาวภา วงวาชุง และครอบครัว
5. กัลฯ กินดาลาสิด - มยงสิด - นามิด - พระยาผุย - นางพระยาแพงดี พิลาวัน
6. กัลฯ อบเชย เพชรปรียาวรรณ
7. กัลฯ คำ - น้ำอ้อย - กิตติยา - มาลินี ประทุมทอง
8. กัลฯ พ่อเฒ่าแม่เฒ่า เผ่าพงษ์สวัสดิ์
9. กัลฯ พ่อเผ่า - แม่จำเริญ กุมนานันท์
10. กัลฯ Chiang Sitthiphone
11. กัลฯ สมทนะ - สวนนี เผ่าพงษ์สวัสดิ์
12. ครอบครัวเวียงไสว - ศรีสุวรรณ
13. กัลฯ ชาลิสา กงสันเทียะ
14. กัลฯ ศิรกาญจน์ สุดสะอาด
15. กัลฯ ถนอมวงค์ เค็งเคือ
16. กัลฯ อรุณวรรณ์ อนุรักษ์
17. กัลฯ ลินดา ปิสติส
18. กัลฯ Sabri, กัลฯ suthin, กัลฯ Azize, กัลฯ maria, กัลฯ Hanime, กัลฯ besi
19. กัลฯ ดวงใจ ทองลา
20. กัลฯ รัตนภรณ์ แคชมอร์ และครอบครัว

วัดพุทธตูลูส

เจ้าภาพอุปถัมภ์

1. พระมหาสมบัติ ธัมมทีโป
2. พระมหาพุทธรัตน์ พุทธิชโย
3. กัลฯ นิภาภรณ์ แก๊งค์
4. กัลฯ ด.ช.กองแต๊ง โพทิราท
5. กัลฯ สมหญิง จีนุ๊ค และคณะ
6. Mr. Bernard - สุจินดา Cormon
7. กัลฯ ขนิษฐา - ชาร์ลเลอร์ และครอบครัว
8. กัลฯ Yannick - จิราวรรณ และครอบครัวลาโครช
9. กัลฯ ดวงกมล ทองคณารักษ์
10. กัลฯ สุนันท์ - Aime Menquet นิลเนตร์
11. กัลฯ Sphabmiyay Chanhphene
12. กัลฯ ยุทธนา บุญส่ง
13. กัลฯ วราภรณ์ จงวิจิตร และครอบครัว
14. กัลฯ Pinya Raguse
15. กัลฯ อิ่ง คุปต์
16. กัลฯ แฉล้ม คงเพ็ชรศักดิ์ และครอบครัว
17. กัลฯ ญาดา เจริญวานิช พร้อมครอบครัว
18. กัลฯ สมใจ ทอมสันต์ วงษ์หมอก
19. กัลฯ พนม - อานนท์ ทองสุวรรณ์
20. กัลฯ ฉวีวรรณ ปิงวงค์ พร้อมครอบครัว และคณะ

เจ้าภาพกองทุน

1. กัลฯ อริยา พรมตวง
2. กัลฯ รัตนพร รัตนสมบัติ
3. กัลฯ Gauguier Kanlaya, Christian
4. กัลฯ ณัฐาศิริ มลาเด็ค
5. กัลฯ ฉวีวรรณ จันทรเพ็ง
6. กัลฯ โสภา - Giovanni Imbert
7. กัลฯ คมสัน อุดทา
8. กัลฯ ปราณี เป้าไธสง
9. กัลฯ ปอย (พี่อ๋อย) - Herve Casamayor
10. กัลฯ วณิชชา, ครูส่ง ภานุพันธ์ ฟูเกษม
11. กัลฯ อารีวรรณ เป้าไธสง

12. กัลฯ ฐนิชา ออมสิน
13. กัลฯ แสงจันทร์ จันดาพล
14. กัลฯ สุมาลี Seijgneurie
15. กัลฯ สาลินี บุญพิทักษ์

วัดพระธรรมกายเบเนลักซ์

เจ้าภาพกิตติมศักดิ์

1. พระทวีวงษ์ วชิรวํโส
2. พระมหาไสว สุวณฺณภาโส
3. พระขวัญเมือง ปญฺญานาโม
4. พระสาธร ปุญฺเญสิโส
5. พระมหากิมยง จนฺทสุวัณโณ
6. พระซันเดอร์ เขมธมฺโม
7. กัลฯ อุดมทรัพย์ หนันแดง, กัลฯ แอนไพลิน วิรีเค็น และครอบครัว
8. กัลฯ ครองคิด ทองปัน และครอบครัว
9. กัลฯ จินตนา - ณัฐพล
10. กัลฯ น้อยเพ็ง - Mr.Constant Kumpen
11. กัลฯ วิไลวรรณ์ วงศ์ตะวัน และครอบครัว

เจ้าภาพอุปถัมภ์

1. ร้านไทยฟอร์ยู
2. ร้าน Bangkok Delicious
3. ร้านเทสตี้ไทย
4. ร้านจุงจุง
5. กัลฯ วรรณิภา แซ่สื่อ และญาติมิตร
6. วนิดา คลู้ท และ ครอบครัว
7. กัลฯ ณัฐจารี ชะนะ และครอบครัว
8. กัลฯ ศิริพร สุภะคะ และครอบครัว
9. กัลฯ ฐานิตา ทับหุ่น และครอบครัว
10. กัลฯ วายุ หาญนอก Maurice Mertens
11. กัลฯ นันทวดี แตงไทย และครอบครัว
12. กัลฯ เรณู ปอเวลส์ และครอบครัว
13. กัลฯ กาญจนา ฉัตรไทยและครอบครัว
14. กัลฯ กองแก้ว เจริญยิ่ง และครอบครัว
15. กัลฯ ลินดา ยิ้มพระ และครอบครัว
16. กัลฯ De noef เขื่อนจันทึก และครอบครัว
17. กัลฯ ยุพิน พลอย สนธิโพธิ์
18. กัลฯ สิรินทิพย์ กองปัด ครอบครัว
19. กัลฯ กรกต คล้ายคลึง - กัลฯ จีระวัฒน์ เมธีรัตนโสภณ
20. กัลฯ นารี มิ่งขวัญ

เจ้าภาพกองทุน

1. กัลฯ อมร แจ่มรัมย์
2. กัลฯ ราจี เคเนส
3. กัลฯ กาญจนา โพธิผล
4. กัลฯ ศิริพันธุ์ วานกุล
5. กัลฯ ชานนท์ โพธิผล
6. กัลฯ เกณิกา รุ่งสมัย
7. กัลฯ ศุภสุดา บุญสารี
8. กัลฯ ศิริลักษ์ บำรุงแคว้น
9. กัลฯ สมใจ โสมมามี
10. กัลฯ แม่ชีศรวรรณ ยอดศรี
11. กัลฯ ศิริจันทร์ อัญไชยศรี
12. กัลฯ บุญเรือน ยิ้มดี
13. กัลฯ จันแรม ปะละเมา
14. กัลฯ นัฐชา บุตรดี
15. กัลฯ สงกรานต์ สุขนวลจันทร์
16. กัลฯ เมธาวี เพชรนาดี
17. กัลฯ จินตนา วิฑูรากร
18. กัลฯ สุรัตน์ ไชยเขต
19. กัลฯ ชาลินี รัศมี
20. กัลฯ วรรณา แตงอ่อน
21. กัลฯ นงค์เยาว์ อุ่นเมือง
22. กัลฯ บัวแก้ว จักษุแก้ว
23. กัลฯ อัจพิมา เขื่อนคำ
24. กัลฯ เตือนใจ เขื่อนคำ
25. กัลฯ เพชร-จูเลียส ดามส์ คงนอก
26. กัลฯ อารี นันท์แก้ว
27. กัลฯ โรส ธีล
28. กัลฯ สุวรรณ บุญล้ำ
29. กัลฯ ธัญชนก ศรทรง
30. กัลฯ กองแก้ว เจริญยิ่ง
31. กัลฯ Dang Thi Kim Thoa
32. กัลฯ ทองจัน เชื้อจิ๋ว
33. กัลฯ ศุภมาศ คำสัตย์
34. กัลฯ พรทิพย์ สุวรรณภูมิ
35. กัลฯ กนกพร บางแซ่ม
36. กัลฯ อมลวรรณ ร้องจิก
37. กัลฯ อรทัย ศรีภุมมา
38. กัลฯ ภัทรา แม๋ะจี๋
39. กัลฯ จันทร์จิรา แม๋ะจี๋
40. กัลฯ วันชัย ศรีมงคล
41. กัลฯ ณัฐมน บุญชาติ
42. กัลฯ ศิริลักษณ์ เขื่อนจันทึก
43. กัลฯ มะไล มะณีฉาย
44. กัลฯ จินตนา ประดาศรี
45. กัลฯ ธาราทิพย์ วรวลัย
46. กัลฯ สมพร สิงห์อินทร์
47. กัลฯ หอม พานเหนือ
48. กัลฯ ชฎาพร สิงห์อินทร์
49. กัลฯ วาสนา เต็มทอด
50. กัลฯ นภาพรรณ์ เวอร์สตราเทน
51. กัลฯ อรวรรณ มาทอ
52. กัลฯ ทองเพียร แดงทุย
53. กัลฯ ดวงพร แก้วมุกดา
54. กัลฯ สวรัตน์ แซ่ลิ้ม - กัลฯ Meerman

วัดพระธรรมกายเดนมาร์ก

เจ้าภาพกองทุน

1. กัลฯ Atiya - Mogens Pedersen
2. กัลฯ Brian - Sirikwan - Marlena Pedersen
3. กัลฯ Jae - Brian - Mallika Petersen
4. กัลฯ Jesper - Sirima Mortensen
5. กัลฯ Lom - กัลฯ Michael Dalsgaard - กัลฯ Jensen
6. กัลฯ Peter - Johannes Madsen
7. กัลฯ Martin - กัลฯ Julia Dalsgaard - กัลฯ Jensen
8. กัลฯ Phatthana - Stine Nilsson
9. กัลฯ Preben Knudsen, กัลฯ Leo Jonassen
10. กัลฯ Rattikarn - กัลฯ Ole - กัลฯ Tina - กัลฯ Annette Skou
11. กัลฯ บุญครอง - กัลฯ เบญจา ปัญญาคม
12. กัลฯ เพลิน จิตเห็นธรรม, กัลฯ แวน มุทุสาหิม
13. กัลฯ พัชรินทร์ เต็มรัตน์, กัลฯ กิตติยา สดศรีผาสุข
14. กัลฯ จุฑาภัณฑ์ จิตเสงี่ยม, กัลฯ มานิตย์ พรหมโชติ
15. กัลฯ ฉลอ มิโต, กัลฯ พรพรรณ ซอเรนเซ่น
16. กัลฯ ชุติมา รูปดี, กัลฯ พนัชกร คำจันดี
17. กัลฯ ดาราวรรณ ทามเวท, กัลฯ ธัญญาทิพย์ บินขุนทด
18. กัลฯ นภาพร - อานุภาพ กิติบุตร
19. กัลฯ นิตยา แตงอุไร, กัลฯ นิออน แช่มชื่น
20. กัลฯ ประยงค์ - ชูวงษ์ นามโสม
21. กัลฯ ปลื้ม - สุวรรณา แท่งทองหลาง
22. กัลฯ มะลิ เรืองฤทธิ์สุริเดช, กัลฯ สำราญ ไวว่อง
23. กัลฯ รัชดาภรณ์ อินโต, กัลฯ วิไลพร บุตรดาจันทร์
24. กัลฯ วรรณิสา จีนกระสิกิจ, กัลฯ อำคา สระทองเที่ยน
25. กัลฯ วิรงรอง เคล้าเช่น, กัล วิลัยกูล โพธิ์ไชยา
26. กัลฯ สุ่ย แฝดสุระ, กัลฯ วิไลพร มาแผ้ว
27. กัลฯ สุรัตนา วิริยากานนท์, กัลฯ จันทร์ รัตนวิชัย

วัดพระธรรมกาย คอร์ซัวร์ ลุสท์สโกว

เจ้าภาพกองทุน

1. กัลฯ Dina - Nicolas Wettergren
2. กัลฯ Edvin - Satip Wettergren
3. กัลฯ Ib - Benjamart Christiansen
4. กัลฯ Khanittha - George Rose
5. กัลฯ Kusuma - John Christensen
6. กัลฯ Lamduan - Claus Puggaard
7. กัลฯ Manit - Henning Munk
8. กัลฯ Muay Mangmun Gjesing
9. กัลฯ Per - Maneewan K. Mikkelsen
10. กัลฯ Pranorm - Paw Uggerly
11. กัลฯ เตือนจิตต์ - พิเชษฐ์ แช่มสายทอง
12. กัลฯ โสภา บุญยอด, กัลฯ ปัญญา นิลเช่น
13. กัลฯ ขวัญตา วัชรินทร์, กัลฯ ทองเมี้ยน เป็นสูงเนิน
14. กัลฯ ต้อย เยนเช่น, กัลฯ วลัยพร ศุภเสริฐ
15. กัลฯ นวน วังนุราช, กัลฯ มัชฎา แสนบัว
16. กัลฯ บรรเทา สิงห์อุ่น, กัลฯ บัวไหล บุญบำรุง
17. กัลฯ ศิริพรรณ ปันโปธา, กัลฯ อุดม กระต่ายทอง
18. กัลฯ สิรานีย์ เสนานุช, กัลฯ ช่อลดา ช่อแก้ว
19. กัลฯ สุภัค ไชยเรือน, กัลฯ สุมาลี พรมดวง

วัดพระธรรมกายบูโรส

เจ้าภาพกิตติมศักดิ์

1. พระครูภาวนาพุทธิธรรม (วีระ วีรนฺธโร)
2. พระมหาบุญมา คุตฺตปุญฺโญ
3. พระจิตตกร ถิรธมฺโม
4. พระมหานิกร สุทฺธปสนฺโน
5. กัลฯ ภัสนิตา เครือเถาว์
6. กัลฯ ขวัญเรือน รูส
7. กัลฯ บัวจันทร์ จันศิลา และครอบครัว
8. กัลฯ ลักษมี สุวัตถี
9. กัลฯ ทับทิม สืบไทย – กัลฯ Lars - กัลฯ Åke Eckeström และครอบครัว
10. กัลฯ วิไล ปานบุตร
11. กัลฯ สืนวล สำนักไพรสัญ
12. กัลฯ เรณู-วรวรรณ - กัลฯ จัสมีน Hansson และครอบครัว
13. กัลฯ หนูปุ่น มุกขมนตรี
14. กัลฯ บุญช่วย - กัลฯ Lars Andersson และครอบครัว
15. กัลฯ ชนกานต์ สงนอก และครอบครัว
16. กัลฯ ยุพิน Bohman
17. กัลฯ ปานจันทร์ เรืองสุวรรณ
18. กัลฯ กฤษณา สมทรง และครอบครัว
19. กัลฯ รุ่งอรุณ เดชาวิชิตเลิศ
20. กัลฯ วิไล ดีกาลกล
21. ครอบครัวพัชระโสภณ
22. กัลฯ Helge Villusen และครอบครัว
23. กัลฯ สมหมาย - กัลฯ โสมนัส แคล้วคลาด
24. กัลฯ อุ่นศรี บูมาน
25. กัลฯ สวรรอร Olsson
26. กัลฯ สำรวย วิพันธุ์เงิน
27. กัลฯ ร้อย – กัลฯ ลินดา สุวรรณทอง Kennethsson
28. กัลฯ อุทัย ดีกาลกล

เจ้าภาพกองทุน

1. กัลฯ สมร จันทอง Emring
2. กัลฯ สมควร กาบไขสร
3. กัลฯ สุพัตรา พัชระโสภณ
4. กัลฯ อำพันทอง ยิ่งรัมย์
5. กัลฯ Per - กัลฯ รัญจวน Olhson
6. กัลฯ ศรีวรรณ์ อินต๊ะพันธ์
7. กัลฯ กอบแก้ว อินทพันธ์
8. กัลฯ ทองคำ สิงหนาม
9. วันทนา เข็มนาก – กัลฯ Gustaf Persson
10. กัลฯ ซ้อน เนียมวัน
11. กัลฯ โพ๊ะ ใจหาญ Knutsson
12. กัลฯ วิภารัตน์ ทุ้ยย่อง
13. กัลฯ Wannida Wingvist
14. กัลฯ สมพร อีริค

วัดพุทธสตอกโฮล์ม

เจ้าภาพกิตติมศักดิ์

1. พระสมบูรณ์ จิตฺตทนฺโต
2. พระภีรภัจจ์ อธิธมฺโม
3. พระอุดม อุตฺตมจิตฺโต
4. กัลฯ ทวิวรรณ, พันธ์ บุญยอ และครอบครัว
5. กัลฯ สมทรง จุ่มแปง และครอบครัว
6. กัลฯ อรุณ หมายซ้อนกลาง และครอบครัว
7. กัลฯ วรรณา-เลนนาร์ท เพ็ตเตอร์สันและครอบครัว
8. กัลฯ สมร แก้วใส และครอบครัว
9. กัลฯ จิรภัทร ราชบุรี และครอบครัว
10. กัลฯ วราภรณ์ แสวงชัยและครอบครัว

เจ้าภาพกองทุน

1. กัลฯ สุจีรา-โรส-หลุยส์ วิมพ์สัน
2. Matina Ahlbergและครอบครัว
3. กัลฯ ยุพา รอดอินทร์และครอบครัว
4. กัลฯ ศรีประไพ จันลุทินและครอบครัว
5. กัลฯ ทองใส-สา ไกรเพชรและครอบครัว
6. กัลฯ ธนาภา วรรณทอง และครอบครัว
7. ภาศร โคลงพิมาย และครอบครัว

วัดพระธรรมกายนอร์เวย์

เจ้าภาพกิตติมศักดิ์

1. พระกล้าณรงค์ ญาณวีโร
2. พระวรพงษ์ เขมวีโส
3. กัลฯงามตา อนุกูล
4. กัลฯณัฐนันท์ โทนนิ่ง
5. กัลฯกนกรัตน์ อยู่สวัสดิ์
6. กัลฯทองจันทร์ อั๊วสแลนด์
7. กัลฯพวงเพ็ญ ฮีสซ์
8. กัลฯศิริรัตน์ กองทอง
9. กัลฯวันวิสา นิลเซ่น
10. กัลฯลำไพ ชมชัยรัตน์ . Mani Sletten
11. กัลฯ ทศพร เฮียด
12. กัลฯ วราลี วิบูลรัตน์
13. กัลฯ ฤทัยรัตน์ คริสเตียนเซ่น
14. กัลฯ จันทร์ฉาย Norheim
15. กัลฯ อรอนงค์ อารยะสุวรรณ
16. กัลฯ กชพร ออพซาห์ล
17. กัลฯ ณัฐกานต์ บุญซ้อน
18. กัลฯ ดลยา สนิทรักษ์
19. กัลฯ สุมาลี หมายขีดกลาง
20. กัลฯ สุภานันท์ ชมศักดิ์
21. กัลฯ พิมพ์นารา กองทอง
22. กัลฯ วิริญญา โฮม
23. กัลฯ ศศิธร วงศ์วันศรี
24. กัลฯ นภาภรณ์ กลิ่นสายหยุด
25. กัลฯ ดวงพร โฮเกนเซ่น
26. กัลฯ ปภาวี มหานาม

เจ้าภาพกองทุน

1. กัลฯจุฬาทิพย์ เฮยดาเลน
2. กัลฯลักขณา เฟลล์เฮ็ม
3. กัลฯวิชัย เผือกหลง
4. กัลฯธัญญาลักษณ์ อุตสาหะ
5. ร้านส้มไทย (จันทร์พร ปกรภณ เจิตยวรรณ)
6. กัลฯจันทนา กรีทเนส
7. กัลฯสุจิตตา เทเลฟเซ่น
8. กัลฯนภารัตน์ วิบูลย์รัตน์
9. กัลฯณัฐทิพย์ มีแก้ว
10. กัลฯรัตนศุกร์ สังข์ทองทัศ
11. กัลฯประภาพรรณ แสนตะคุ
12. กัลฯธนพร เสนารถ
13. กัลฯวิลาวรรณ เพเดอร์เซ่น
14. กัลฯพรนิภา บุตรเอก
15. กัลฯกวินนา สงครามศรี
16. กัลฯจริยาภรณ์ วิจารณ์พล
17. กัลฯรวิวรรณ กลิ่นเจริญ
18. กัลฯพรทิพา สมสุข
19. กัลฯก่อง ชาย มะลาขันธ์
20. กัลฯสมพิศ มิเชล คาลเซ่น
21. กัลฯจินตนา เยนเซ่น
22. กัลฯจรัล เบนจามินเซ่น
23. กัลฯพรรณเพ็ญ โอลเซ่น
24. กัลฯวีนัส พรโคกกรวด
25. กัลฯเกียรติศักดิ์ บุตรสูงเนิน
26. กัลฯประกอบ เชลันด์
27. กัลฯธนพร สำราญจิต
28. กัลฯพิสิฐ พลคามินทร์
29. กัลฯดอกรัก ปทุมมา
30. กัลฯโสภาภรณ์ อานุสสิน

วัดพระธรรมกายสวิตเซอร์แลนด์

เจ้าภาพกิตติมศักดิ์

1. พระวิชิต ผาสุกวาโส
2. กัลฯ Phornphimon - Erich Vonlanthen
3. กัลฯ Renu - Peter Wymann
4. กัลฯ Sasitorn Comotti และครอบครัว
5. กัลฯ Sutthineewan - Aldo Curti
6. กัลฯ เข็มมา สำราญ
7. กัลฯ เขมิกา Pedersen
8. กัลฯ นพพร สิงห์ลอ
9. กัลฯ นิษฎาพร - Adrian Berger
10. กัลฯ ปกรรัตน์ ชัยสงคราม, กัลฯ Yannick Widmer
11. กัลฯ สมพิศ นิ่มนวล Hofeli
12. กัลฯ สุกัญญา แซ่ลี้ Wolf
13. กัลฯ ดร.กีวี - ชุติมา - ธนวันต์ - ณัฐณิตย์ วี
14. กัลฯ Prathaung Passalacqua

เจ้าภาพกองทุน

1. พระมหานพดล เตชชโย
2. พระมหาณรงค์ศักดิ์ สมณชโย

3. Family Nguyen Thie
4. กัลฯ Gérard Dulex, กัลฯ พัชรพร เพชรนิล
5. กัลฯ Hilaire - ราตรี Chabonnet
6. กัลฯ Jintana - Mack Fischlewitz
7. กัลฯ เกียง ทาดอก, กัลฯ Michel Chevron
8. กัลฯ คิส - Thomas - Fabio Limacher
9. กัลฯ ไตรรงค์ จุลสินธนาภรณ์
10. กัลฯ ตุม ฟอกสันเทียะ Gobat
11. กัลฯ ดอกไม้ สายเพ็ชร Kobel
12. กัลฯ ดวงดาว ศรีจันทร์อ่อน Reiuhard
13. กัลฯ บัวเผื่อน อาบสุวรรณ Penet
14. กัลฯ บานเย็น ศรีสนอง
15. กัลฯ บุญธรรม ทาศรีทอง, กัลฯ Anissa Mayor
16. กัลฯ เบญจมาศ แก้วนิคม
17. กัลฯ ประทุม แหวนทองคำ Fischlewitz
18. กัลฯ ประไพจิตต์ บริเคนท์สโตร์เฟอร์
19. กัลฯ ปาริชาติ อินกสิกิจ
20. กัลฯ วรรณา จันทร์เลื่อน
21. กัลฯ รินยาพัชร์ ธัฐณานันทน์
22. กัลฯ รัตนา - ฟริทซ์ - สเตฟานี่ บองกินี่ กิรรัมย์
23. กัลฯ รัติกานต์ ศิริปทุมมาส
24. กัลฯ รุ่งนภา Bachofen
25. กัลฯ ลาวัลย์ – นาตาลี Jeudy
26. กัลฯ Lumpai Gasser
27. กัลฯ ลำพูน มูลศรีแก้ว - Meriethoz
28. กัลฯ วนิดา คงสวัสดิ์
29. กัลฯ ศศิธร กรดสุวรรณ
30. กัลฯ สวิตตา ชุ่มชื่น - Pfeffer
31. กัลฯ สอิ้ง สังข์เที่ยง
32. กัลฯ สะอาด ดอกลิ้นจี่
33. กัลฯ สุทิน ไม้สูงเนิน Schenk
34. กัลฯ สุพรรณ ทานะสิงห์
35. กัลฯ สุภาวดี Von Kännel
36. กัลฯ สุรเชษฐ รัตนแสง
37. กัลฯ สุรินทร์ สุขสำราญ Bertino
38. กัลฯ อุดมพร ชินเลอร์ ราชาวงษ์
39. ครอบครัว ฮูเบอร์ ฤทธิ์สมบูรณ์ ฟูวัฒนา
40. กลุ่มรวมดวงธรรม
41. กัลฯ สมบูรณ์ ภูผ่านแก้ว
42. กัลฯ มัจฉาลอย หานาม
43. กัลฯ เล็ก - ริต้า หมายเจริญ

พระธรรมกายอิตาลี

เจ้าภาพกิตติมศักดิ์

1. กัลฯ สิริพร ปิตติส ศรีทอง
2. กัลฯ คำเพ็ชร กุลศรี โลฟอร์เต
3. ครอบครัวอัลเบอร์ติ
4. กัลฯ อารณีย์ จันทร์พงษ์
5. กัลฯ สุภาพร สีเหรา
6. Edoardo Brombal
7. Morandi Enrico
8. กัลฯ จันดา อรัญสร
9. กัลฯ จารีย์ วัฒวานิช
10. กัลฯ ชาลิสา กงสันเทียะ
11. กัลฯ ต้อย ซัมเบลลิ
12. กัลฯ ธัญวรัตม์ อาจารยางกูร ปิตตาลูก้า
13. กัลฯ มาลัย ต่อมหล้า
14. กัลฯ รำไพ กาญจนะวาหะ
15. กัลฯ รำไพร พินีกรัมย์
16. กัลฯ วงเดือน พานแก้ว
17. กัลฯ ศิริวรรณ ศรีแก้วตู้
18. กัลฯ สุนทรี เชื้อช่าง และครอบครัว
19. กัลฯ อรุณวรรณ์ อนุรักษ์
20. กัลฯ ติ๊ก พรมโสภา
21. กัลฯ ทองคำ ภูมิไทสง
22. กัลฯ อภิญญา สารกิจ
23. Quiliei Roberto, Silawat Chantima

เจ้าภาพกองทุน

1. กัลฯ Mosca Franco
2. กัลฯ ศิริมา เสนาสุ
3. กัลฯ Monica Osvald
4. กัลฯ เมตตา เป่าอยู่สุข Colombo
5. กัลฯ Finadi Alfiero
6. กัลฯ นันท์ธิดา เหล็กกล้า
7. กัลฯ นายน้อย ห่วง
8. กัลฯ แม่คำ ชัยมะเริง
9. กัลฯ ลัดดาวัลย์ แจ่มจันทร์
10. กัลฯ เกษนี พรหมา
11. กัลฯ จันทร์ทิพ จันทร์พงษ์
12. กัลฯ Paolo Cavalcoli
13. กัลฯ Enrico Cavalcoli
14. กัลฯ บุญชู พันธุ์ถุดี
15. กัลฯ ละเอียด ศรีบุรินทร์
16. กัลฯ อารีย์ โตวาลิเอรี
17. กัลฯ ลักษิกา ตามา
18. กัลฯ Davide – Metavi - Ghidoni
19. กัลฯ Ram Pai – Kanjanavaha
20. กัลฯ อัครเดช – คาเธรินา - ชาลมิสทราโร
21. กัลฯ ไทยรินทร์ โกติรัมย์
22. กัลฯ สงกรานต์ สวัสดี
23. กัลฯ นิสา สระทองเทียน
24. กัลฯ อำพัน แสงพลับ
25. กัลฯ แวว ฟอซซา
26. กัลฯ พุทธศิลป์ พรมประศรี
27. กัลฯ นวพร กสินานนท์ และครอบครัว
28. กัลฯ วรรณี มอนเตมูร์โร
29. กัลฯ Edoardo Bromba

วัดพุทธออสเตรีย

เจ้าภาพกิตติมศักดิ์

1. พระมหาพิษณุ วิสุทธิญาโณ
2. พระมหาประพฤติ พุทธิชโย
3. กัลฯ สมควร สติดี
4. กัลฯ อัมพร ลังค์
5. กัลฯ กีรติ สติดี
6. กัลฯ จำปา สำเภาพงษ์
7. กัลฯ ปราณี/Walter Fuchsและครอบครัว
8. กัลฯ พุธ สันโดษ
9. กัลฯ ปารีณา ทองประทุม
10. กัลฯ สมพร เอาเออร์
11. กัลฯ รัชนี มาตตรี
12. กัลฯ ประนอม-จิตติพร พิมพ์ทอง
13. กัลฯ ละอองศรี ทาลฮาลเมอร์
14. กัลฯ พะเยาว์ ฟรีเดิล
15. กัลฯ พจมาน-ทองเล็ก แก้วดวงดี
16. กัลฯ ขวัญใจ-ไรน์หาด ดีทริค
17. กัลฯ บุญโฮม เซาว์เนอร์
18. กัลฯ กัลฯ จันทร์จิรา บุญยี่ (จานู)
19. กัลฯ เจ็ตไทชาล จานู
20. กัลฯ กัลญา สุกกูล
21. กัลฯ KARL REICHEGGER
22. กัลฯ MELINA REICHEGGER
23. กัลฯ นพรัตน์ งามเถื่อน(Alge)
24. กัลฯ ALEXANDER ALGE
25. กัลฯ พันดี งามเถื่อน(เคียร์ชเนอร์)
26. กัลฯ สุภัคณา เอเดอร์
27. กัลฯ แสงทิพย์ ค๊อทซีอ็อท
28. กัลฯ อโนมา เซาว์เออร์และครอบครัว
29. กัลฯ กิ่งแก้ว ฮินุมและครอบครัว
30. กัลฯ ทองเลื่อน เนสเลอร์
31. กัลฯ ทองหลาง แบทช์และครอบครัว
32. กัลฯ ปุ่น ทองอินทร์
33. กัลฯ บังอร มหาจันทร์
34. กัลฯ สงบ ผมพันธ์
35. กัลฯ นพดี สุวรรณสินธุ์
36. กัลฯ สังเวียน เบาว์เออร์
37. กัลฯ อ้อย ซเตาเดอร์และครอบครัวทองนอก
38. กัลฯ สุนี-จินดา-ขจรศักดิ์ สุลินทราบูรณ์
39. กัลฯ นิภา เบิช

เจ้าภาพกองทุน

1. กัลฯ วิลัย นพรัตน์
2. กัลฯ ทรัพย์ เซลิลเนอร์
3. กัลฯ พัชรินทร์ ฟรีเดิล
4. กัลฯ ปนัดดามาศ ฮาลเดอร์
5. กัลฯ จุรีวรรณ ชาวผ้าขาว
6. กัลฯ สมหวัง มาตสิงห์
7. กัลฯ ปราณี ทองพระพักตร์
8. กัลฯ อุมาพร โชติเฉลิม

9. กัลฯ ประคอง พรหมทัต
10. กัลฯ สุมา ทริธเซเลอร์
11. กัลฯ ละออ ทองสา
12. กัลฯ สุกัลยา แสงเทพ
13. กัลฯ กาญจนา สลับศรี
14. กัลฯ เกสร ไฮเดอร์
15. กัลฯ บงกช ฉายากุล
16. กัลฯ จงกล-ดอกแก้ว-เกรียงไกร โจระสา
17. กัลฯ กรรณิการ์ กล่ำโพธิ์
18. กัลฯ อรุณี สิงห์คำ
19. กัลฯ ชรินทร์-อาลีน่า ทองประทุม
20. กัลฯ สมพิศ บุญเลื่อง
21. กัลฯ แสงดาว อ่อนจันทร์
22. กัลฯ เครือนิภา เฟื่องบุญ
23. กัลฯ สุพัตรา ชัยฤทธิ์ (ฉางปูนทอง)
24. กัลฯ เสาวลักษณ์ เทพสุรินทร์
25. กัลฯ Weena Weichselbaumer
26. กัลฯ เสาวนิตย์ แสสร์สลับ
27. กัลฯ รุ่งทิพย์ คุณแรงดี
28. กัลฯ อัญชุลี โชติเฉลิม
29. กัลฯ Wolfgang
30. กัลฯ Daneila Tiefengruber
31. กัลฯ เยาวพันธ์ เรืองเสนา (ฟิสเชอร์)
32. กัลฯ พรนภา-บุญหลาย ตองอบ
33. กัลฯ เพ็ญสม นวลศรี
34. กัลฯ สมพร ฮาส
35. กัลฯ พิศมัย ฟราซซิ่ง
36. กัลฯ ประเสริฐ ทัวเน่อร์
37. กัลฯ สกุณา สำนักนิตย์
38. กัลฯ สุนิดตรา โมเซ่อร์
39. กัลฯ สิริรัตน์ มงคลเลิศ
40. กัลฯ วารินทร์ แน่นอุดร
41. กัลฯ เล็ก มีสารภี
42. กัลฯ ชนิดา vas
43. กัลฯ นพดี สุวรรณสินณ์
44. กัลฯ กรนิภา ชาดิเลอร์
45. กัลฯ ปราณี stoisser
46. กัลฯ รัตสะหมี ไชยจักร์
47. กัลฯ เครือนิภา เฟื่องฟุ้ง
48. กัลฯ ริชาร์ด เทราว์ซิงเกอร์
49. กัลฯ ภานุ เทราว์ซิงเกอร์

วัดพุทธเวียนนา

เจ้าภาพกิตติมศักดิ์

1. กัลฯ ศิริรัตน์ ค๊อค
2. กัลฯ พัชรี เฮอสซิงเกอร์
3. กัลฯ เปรมหทัย - กัลฯ มิเกลมาร์น
4. กัลฯ สุวิมล โฮลสเซอร์
5. กัลฯ ศรีสุดา เบิค
6. กัลฯ กนกวรรณ - เอริค โวแลนด์
7. กัลฯ วิลาวัลย์ กัลป์สุมาโส
8. กัลฯ ทวี กรุปมึลเลอร์
9. กัลฯ บุปฟาบรุคเนอร์
10. กัลฯ สิริมา บูชาวัง
11. กัลฯ สเตฟาน โวแลนด์
12. กัลฯ แอนนา โวแลนด์
13. กัลฯ กัญญารัตน์ เบียเบาเมอร์
14. กัลฯ มิคาเอล เฮอร์ปเลอร์
15. กัลฯ ชุติมน กองแก้ว

ร่วมบุญกองทุนวารสารอยู่ในบุญ ฉบับยุโรป
เพื่อสนับสนุนงานเผยแผ่พระพุทธศาสนาในทวีปยุโรป ประจำปี 2557 ได้แล้ววันนี้
ติดต่อสอบถามและร่วมบุญได้ที่ศูนย์สาขาวัดพระธรรมกายทั่วทวีปยุโรป

การให้ธรรมทาน ชนะการให้ทั้งปวง

วิธีฝึกสมาธิเบื้องต้น

สมาธิ คือ ความสงบ สบาย และความรู้สึกเป็นสุขอย่างยิ่งที่มนุษย์สามารถสร้างขึ้นได้ด้วยตนเอง เป็นสิ่งที่พระพุทธศาสนากำหนดเอาไว้เป็นข้อควรปฏิบัติ เพื่อการดำรงชีวิตทุกวันอย่างเป็นสุข ไม่ประมาท เต็มไปด้วยสติสัมปชัญญะและปัญญา อันเป็นเรื่องไม่เหลือวิสัย ทุกคนสามารถปฏิบัติได้ง่าย ๆ ดังวิธีปฏิบัติที่พระเดชพระคุณพระมงคลเทพมุนี (สด จนฺทสโร) หลวงปู่วัดปากน้ำ ภาษีเจริญ เมตตาสั่งสอนไว้ดังนี้

๑. **กราบบูชาพระรัตนตรัย** เป็นการเตรียมตัวเตรียมใจให้นุ่มนวลไว้เป็นเบื้องต้น แล้วสมาทานศีล ๕ หรือ ศีล ๘ เพื่อย้ำความมั่นคงในคุณธรรมของตนเอง

๒. **คุกเข่าหรือนั่งพับเพียบสบาย ๆ ระลึกถึงความดี** ที่ได้กระทำแล้วในวันนี้ ในอดีต และที่ตั้งใจจะทำต่อไปในอนาคต จนราวกับว่าร่างกายทั้งหมดประกอบขึ้นด้วยธาตุแห่งคุณงามความดีล้วน ๆ

๓. **นั่งขัดสมาธิ** ขาขวาทับขาซ้าย มือขวาทับมือซ้าย นิ้วชี้ของมือข้างขวาจรดนิ้วหัวแม่มือข้างซ้าย นั่งให้อยู่ในท่าที่พอดี ไม่ฝืนร่างกายมากจนเกินไป ไม่ถึงกับเกร็ง แต่อย่าให้หลังโค้งงอ หลับตาพอสบายคล้ายกับกำลังพักผ่อน ไม่บีบกล้ามเนื้อตาหรือขมวดคิ้ว แล้วตั้งใจมั่น วางอารมณ์สบาย สร้างความรู้สึกให้พร้อมทั้งกายและใจว่ากำลังจะเข้าไปสู่ภาวะแห่งความสงบสบายอย่างยิ่ง

๔. **นึกกำหนดนิมิตเป็น "ดวงแก้วกลมใส"** ขนาดเท่าแก้วตาดำ ใสบริสุทธิ์ ปราศจากรอยตำหนิใด ๆ ขาวใส เย็นตาเย็นใจ ดังประกายของดวงดาว ดวงแก้วกลมใสนี้เรียกว่า **บริกรรมนิมิต** นึกสบาย ๆ นึกเหมือนดวงแก้วนั้นมานิ่งสนิทอยู่ ณ ศูนย์กลางกายฐานที่ ๗ นึกไปภาวนาไปอย่างนุ่มนวล เป็นพุทธานุสติว่า **"สัมมาอะระหัง"** หรือ

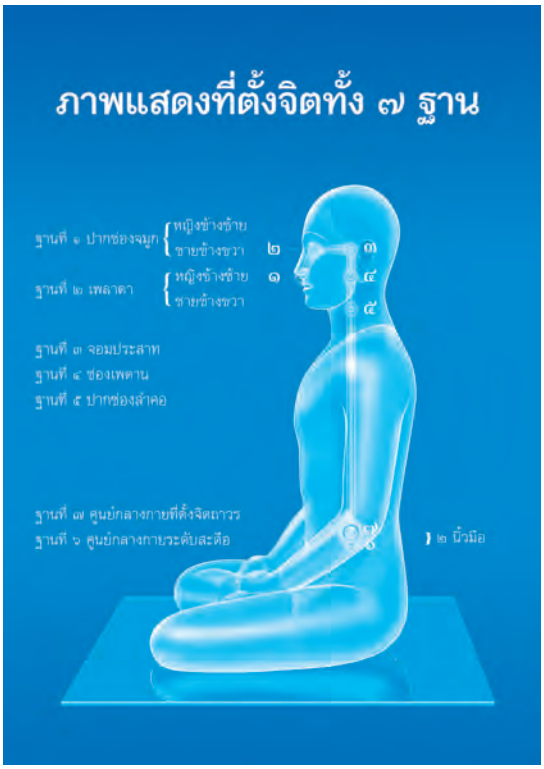

ค่อย ๆ น้อมนึกดวงแก้วกลมใสให้ค่อย ๆ เคลื่อนเข้าสู่ศูนย์กลางกายตามแนวฐาน โดยเริ่มต้นตั้งแต่ฐานที่ ๑ เป็นต้นไป น้อมนึกอย่างสบาย ๆ ใจเย็น ๆ ไปพร้อม ๆ กับคำภาวนา

อนึ่ง เมื่อนิมิตดวงแก้วกลมใสปรากฏแล้ว ณ กลางกาย ให้วางอารมณ์สบาย ๆ กับนิมิตนั้น จนเหมือนกับว่าดวงนิมิตเป็นส่วนหนึ่งของอารมณ์ หากดวงนิมิตนั้นอันตรธานหายไป ก็ไม่ต้องนึกเสียดาย ให้วางอารมณ์สบาย แล้วนึกนิมิตนั้นขึ้นมาใหม่แทนดวงเก่า หรือเมื่อนิมิตนั้นไปปรากฏที่อื่น ที่มิใช่ศูนย์กลางกาย ให้ค่อย ๆ น้อมนิมิตเข้ามาอย่างค่อยเป็นค่อยไป ไม่มีการบังคับ และเมื่อนิมิตมาหยุดสนิท ณ ศูนย์กลางกาย ให้วางสติลงไปยังจุดศูนย์กลางของดวงนิมิต ด้วยความรู้สึกคล้ายมีดวงดาวดวงเล็ก ๆ อีกดวงหนึ่ง ซ้อนอยู่ตรงกลางดวงนิมิตดวงเดิม แล้วสนใจเอาใจใส่แต่

www.kalyanamitra.org

ดวงเล็ก ๆ ตรงกลางนั้นไปเรื่อย ๆ ใจจะปรับจนหยุดได้ถูกส่วน เกิดการตกศูนย์และเกิดดวงสว่างขึ้นมาแทนที่ ดวงนี้เรียกว่า "ดวงธรรม" หรือ "ดวงปฐมมรรค" อันเป็นประตูเบื้องต้นที่จะเปิดไปสู่หนทางแห่งมรรค ผล นิพพาน

การระลึกนึกถึงนิมิตสามารถทำได้ในทุกแห่ง ทุกที่ ทุกอิริยาบถ ไม่ว่าจะนั่ง นอน ยืน เดิน หรือขณะทำภารกิจใดๆ

ข้อแนะนำ คือ ต้องทำให้สม่ำเสมอเป็นประจำ ทำเรื่อย ๆ ทำอย่างสบาย ๆ ไม่เร่งไม่บังคับ ทำได้แค่ไหนให้พอใจแค่นั้น ซึ่งจะเป็นการป้องกันมิให้เกิดความอยากจนเกินไปจนถึงกับทำให้ใจต้องสูญเสียความเป็นกลาง และเมื่อการฝึกสมาธิบังเกิดผลจนได้ "ดวงปฐมมรรค" ที่ใสเกินใส สวยเกินสวย ติดสนิทมั่นคงอยู่ที่ศูนย์กลางกายแล้ว ให้หมั่นตรึกระลึกนึกถึงอยู่เสมอ

อย่างนี้แล้ว ผลแห่งสมาธิจะทำให้ชีวิตดำรงอยู่บนเส้นทางแห่งความสุข ความสำเร็จและความไม่ประมาทได้ตลอดไป ทั้งยังจะทำให้สมาธิละเอียดลุ่มลึกไปตามลำดับอีกด้วย

ข้อควรระวัง

๑. อย่าใช้กำลัง คือไม่ใช้กำลังใด ๆ ทั้งสิ้น เช่น ไม่บีบกล้ามเนื้อตาเพื่อจะให้เห็นนิมิตเร็ว ๆ ไม่เกร็งแขน หรือกล้ามเนื้อหน้าท้อง ไม่เกร็งตัว ฯลฯ เพราะการใช้กำลังตรงส่วนไหนของร่างกายก็ตาม จะทำให้จิตเคลื่อนจากศูนย์กลางกายไปสู่จุดนั้น

๒. อย่าอยากเห็น คือทำใจให้เป็นกลาง ประคองสติมิให้เผลอจากบริกรรมภาวนาและบริกรรมนิมิต ส่วนจะเห็นนิมิตเมื่อใดนั้น อย่ากังวล ถ้าถึงเวลาแล้วย่อมเห็นเอง การบังเกิดของดวงนิมิตนั้นอุปมาเสมือนการขึ้นและตกของดวงอาทิตย์ เราไม่อาจจะเร่งเวลาได้

๓. อย่ากังวลถึงการกำหนดลมหายใจเข้าออก เพราะการฝึกสมาธิเพื่อให้เข้าถึงพระธรรมกายภายใน อาศัยการนึกถึง "อาโลกกสิณ" คือกสิณแสงสว่างเป็นบาทเบื้องต้น เมื่อฝึกสมาธิจนเข้าถึงดวงปฐมมรรคแล้ว ฝึกสมาธิต่อไปผ่านกายมนุษย์ละเอียด กายทิพย์ กายรูปพรหม กายอรูปพรหม จนกระทั่งเข้าถึงพระธรรมกายแล้วจึงเจริญวิปัสสนาในภายหลัง ดังนั้นจึงไม่มีความจำเป็นต้องกำหนดลมหายใจเข้าออกแต่ประการใด

๔. เมื่อเลิกจากนั่งสมาธิแล้ว ให้ตั้งใจไว้ที่ศูนย์กลางกายที่เดียว ไม่ว่าจะอยู่ในอิริยาบถใดก็ตาม เช่น ยืนก็ดี เดินก็ดี นอนก็ดี หรือนั่งก็ดี อย่าย้ายฐานที่ตั้งจิตไปไว้ที่อื่นเป็นอันขาด ให้ตั้งใจบริกรรมภาวนา พร้อมกับนึกถึงบริกรรมนิมิตเป็นดวงแก้วใสควบคู่กันตลอดไป

๕. นิมิตต่าง ๆ ที่เกิดขึ้น จะต้องน้อมไปตั้งไว้ที่ศูนย์กลางกายทั้งหมด ถ้านิมิตเกิดขึ้นแล้วหายไปก็ไม่ต้องตามหา ให้ภาวนาประคองใจต่อไปตามปกติ ในที่สุดเมื่อจิตสงบ นิมิตย่อมปรากฏขึ้นใหม่อีก

การฝึกสมาธิเบื้องต้นเท่าที่กล่าวมาทั้งหมดนี้ ย่อมเป็นปัจจัยให้เกิดความสุขได้พอสมควร เมื่อซักซ้อมปฏิบัติอยู่เสมอ ๆ ไม่ทอดทิ้งจนได้ดวงปฐมมรรคแล้ว ก็ให้หมั่นประคองรักษาดวงปฐมมรรคนั้นไว้ตลอดชีวิต ดำรงตนอยู่ในศีลธรรมอันดี ย่อมเป็นหลักประกันได้ว่า ได้ที่พึ่งของชีวิตที่ถูกต้องดีงาม ที่จะส่งผลให้เป็นผู้มีความสุขความเจริญ ทั้งในภพชาตินี้และภพชาติหน้า

หากสามารถแนะนำต่อ ๆ กันไป ขยายไปยังเหล่ามนุษยชาติ อย่างไม่จำกัดเชื้อชาติ ศาสนา และเผ่าพันธุ์ สันติสุขอันไพบูลย์ที่ทุกคนใฝ่ฝันก็ย่อมบังเกิดขึ้นอย่างแน่นอน

www.kalyanamitra.org

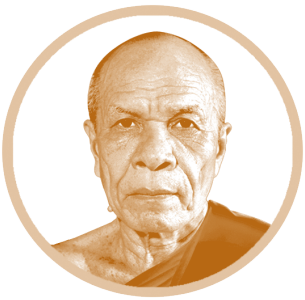

หลวงปู่วัดปากน้ำ ภาษีเจริญ

คนฉลาด

การเรียนวิชาใดๆ เราจะต้องใช้วิชานั้นๆ ได้นะ ถ้าเรียน ใช้วิชานั้นๆ ไม่ได้ละก็จะเรียนทำไม เสียเวลาเปล่าๆ เสียข้าวสุก ต้องเรียนวิชาไหนต้องใช้วิชานั้นได้ล่ะ เอาล่ะพึ่งได้ เอาล่ะนั่นแหละวิชานั้นใช้ได้ เหมือนยังกับเราเรียนวิชาวันนี้ เราจะต้องเรียนจริงทำจริง ต้องพึ่งวิชาที่เราเรียนนี่แหละให้ได้ ให้ศักดิ์สิทธิ์ทีเดียว ครูใช้ได้อย่างไงเราจะใช้ได้เหมือนครู อย่างนี้เรียกว่าคนมีปัญญา เรียกว่าคนฉลาด

จากรวมพระธรรมเทศนาพระมงคลเทพมุนี (สด จนฺทสโร)
"หลักการเจริญภาวนาสมถวิปัสสนากรรมฐาน"

ที่ปรึกษา
พระวิเทศภาวนาจารย์ วิ. (สมบุญ สมฺมาปุญฺโญ)
พระครูวิเทศสุธรรมญาณ (สุธรรม สุธมฺโม)
พระมหาดร.สมชาย จานวุฑฺโฒ
พระครูสมุห์วิษณุ ปญฺญาทีโป
พระครูธรรมธรอารักษ์ ญาณารกฺโข
พระครูใบฎีกาอำนวยศักดิ์ มุนิสกฺโก

บรรณาธิการบริหาร
พระสมบัติ รกฺขิตจิตฺโต
ผู้ช่วยบรรณาธิการ
ระพีพรรณ ใจภักดี, กนกพร เทศนา

กองบรรณาธิการ
พระมหาเสถียร สุวณฺณจิโต, พระดร.สมศักดิ์ จนฺทสีโล
พระมหาดร.สมบัติ อินฺทปญฺโญ, พระดรีเทพ ชินงฺกุโร,
พระศิริพงษ์ สิริวํโส, พระสนิทวงศ์ วุฑฺฒิวํโส,
พระมหาธีระ นาถธมฺโม, พระมหาจตุรงค์ จตฺตมโล,
พระวิฑูรย์ อุชุจาโร, พระสุรศักดิ์ ปภสฺสโร,
พระมหาวิจิยะ ธมฺมสารี, พระมหาอรรถพล กุลสิทฺโธ,
พระปลัดบริบูรณ์ ธมฺมวิชฺโช
ผศ.สุภาศิริ พะหูชนม์, วันชัย ภัทรโกมล,
วินิช พันธุ์วิริยรัตน์, น้ำผึ้ง พุ่มมาลี,
รัดเกล้า ลิ่วเฉลิมวงศ์, อมรรัตน์ สมาธิทรัพย์ดี,
สุธิดา จินดากิจนุกูล, อภิรดี ตันติวาณิชยสุข,
วรวรรณ ถนอมพงษ์, กำพล แก้วประเสริฐกุล,
บุษบา ธาราสมบัติ, เมธินี จอกทอง,
อมรพรรณ ทองสมบูรณ์, พงษ์วนาถ ดวงปาน,
พรรณนิภา ทองเต็ม, ธนัญกรณ์ กีรติบุญรัตน์

ฝ่ายภาพ
ศูนย์ภาพนิ่งและบรรณาธิการภาพ
ฝ่ายศิลปกรรม
กองพุทธศิลป์, ลือพงศ์ ลีลพนัง,
ชัยชนะ กิตติโสภาพันธุ์, อดิเศรษฐ์ นัฐกรานต์นุวัฒน์,
ธาดา วงศ์คุณานนท์, สันทัด ศักดิ์สาคร,
สุพัตรา ปัญญาแสง, สิริพันธุ์ สมาหารพันธุ์

ฝ่ายโฆษณา
ปราณี ชัยผดุง ๐๘๖-๗๗๑-๒๒๖๘
ฝ่ายสมาชิก
อรุณี พลกลาง ๐๘๑-๓๐๖-๕๓๙๓

โรงพิมพ์
บริษัท รุ่งศิลป์การพิมพ์ (๑๙๗๗) จำกัด

จัดทำโดย
สำนักสื่อธรรมะ มูลนิธิธรรมกาย

วารสาร "อยู่ในบุญ" เป็นวารสารเพื่อการเผยแผ่ธรรมะในพระพุทธศาสนาเป็นรายเดือน มีวัตถุประสงค์ดังต่อไปนี้
๑. เพื่อให้เกิดความรู้ความเข้าใจในธรรมะขององค์สมเด็จพระสัมมาสัมพุทธเจ้า และเกิดกำลังใจในการปฏิบัติธรรมเพื่อเข้าถึงธรรมะภายใน
๒. เพื่อปลูกฝังคุณธรรมแก่ประชาชนทุกเพศ ทุกวัย ทุกอาชีพ และทุกระดับการศึกษา
๓. เพื่อถ่ายทอดความรู้ในพระพุทธศาสนาให้ง่ายแก่การนำไปใช้ให้เป็นประโยชน์ในชีวิตประจำวัน
๔. เพื่อส่งเสริมและสนับสนุนให้คนในสังคมเป็นคนดีที่โลกต้องการ
๕. เพื่อเป็นสื่อกลางในการสืบทอดอายุพระพุทธศาสนาให้เป็นที่พึ่งแก่ชาวโลกสืบไป

อยู่ในบุญ

เราจะทำให้โลกนี้สว่างได้อย่างไร?

ผู้ที่เหมาะสมในการทำให้โลกนี้สว่าง คือ **ผู้ที่ปราศจากพันธนาการของชีวิต และทำตนให้ถึงจุดแห่งความสว่าง** โดยทำใจหยุดนิ่งจนเกิดความสว่างภายใน ซึ่งถ้าทำได้อย่างนี้ใจเราจะเกิดสุขอันไม่มีประมาณ จนอยากจะทำให้ทุกคนมีความสุขไปด้วย เพราะมองเห็นแล้วว่า บนโลกใบนี้ไม่มีอะไรที่ทำให้มนุษย์เกิดความสุขที่แท้จริงได้ นอกจากการทำใจหยุดใจนิ่ง

การที่มนุษย์สามารถทำใจหยุดนิ่งที่ศูนย์กลางกายได้ คือ สิ่งที่พญามารกลัวที่สุด เพราะหากมนุษย์หยุดใจได้แล้ว เขาจะควบคุมไม่ได้ เหมือนครั้งที่เจ้าชายสิทธัตถะสละราชสมบัติแล้วเสด็จออกผนวช พอพญามารรู้จึงเกิดความกลัวถึงขนาดเอาสมบัติจักรพรรดิมาล่อ และยื่นข้อเสนอว่า ถ้าไม่ผนวชจะให้เป็นพระเจ้าจักรพรรดิครองโลก ที่พญามารทำอย่างนี้เพราะเขากลัวการเสด็จออกผนวช กลัวบุคคลที่กล้าเพิกเฉยต่อสิ่งล่อลวงเหล่านี้

จากนั้น พญามารก็ทำทุกวิถีทางเพื่อไม่ให้เจ้าชายสิทธัตถะทำใจหยุดนิ่ง เพราะหากหยุดนิ่งได้ ท่านจะเข้าถึงความสว่างภายใน เข้าถึงความสุขที่แท้จริง คือ เข้าถึงปฐมฌานจนถึงพระธรรมกาย แล้วใจจะหลุดล่อนจากกิเลสทั้งปวง พบความสุขที่แท้จริง ซึ่งสภาพใจอย่างนี้เป็นสภาพใจที่ทรงพลานุภาพอันไม่มีประมาณ เป็นสภาพใจที่เปี่ยมล้นไปด้วยมหากรุณาเป็นล้นพ้น ที่จะขนสรรพสัตว์จำนวนมหาศาลให้ข้ามพ้นจากห้วงแห่งทุกข์ทั้งปวงโดยไม่เห็นแก่อุปสรรคอันใดเลย

เฉกเช่นกัน ในฐานะที่เราเป็นพุทธศาสนิกชน เราต้องดำเนินรอยตามอย่างท่าน คือ ทำใจหยุดนิ่งจนเกิดความสว่างภายใน พร้อมกับคิดว่า เกิดมาทั้งทีต้องทำโลกนี้ให้สว่างให้ได้ โดยเริ่มจากตัวเรา เมื่อเราสว่าง โลกก็สว่างด้วย

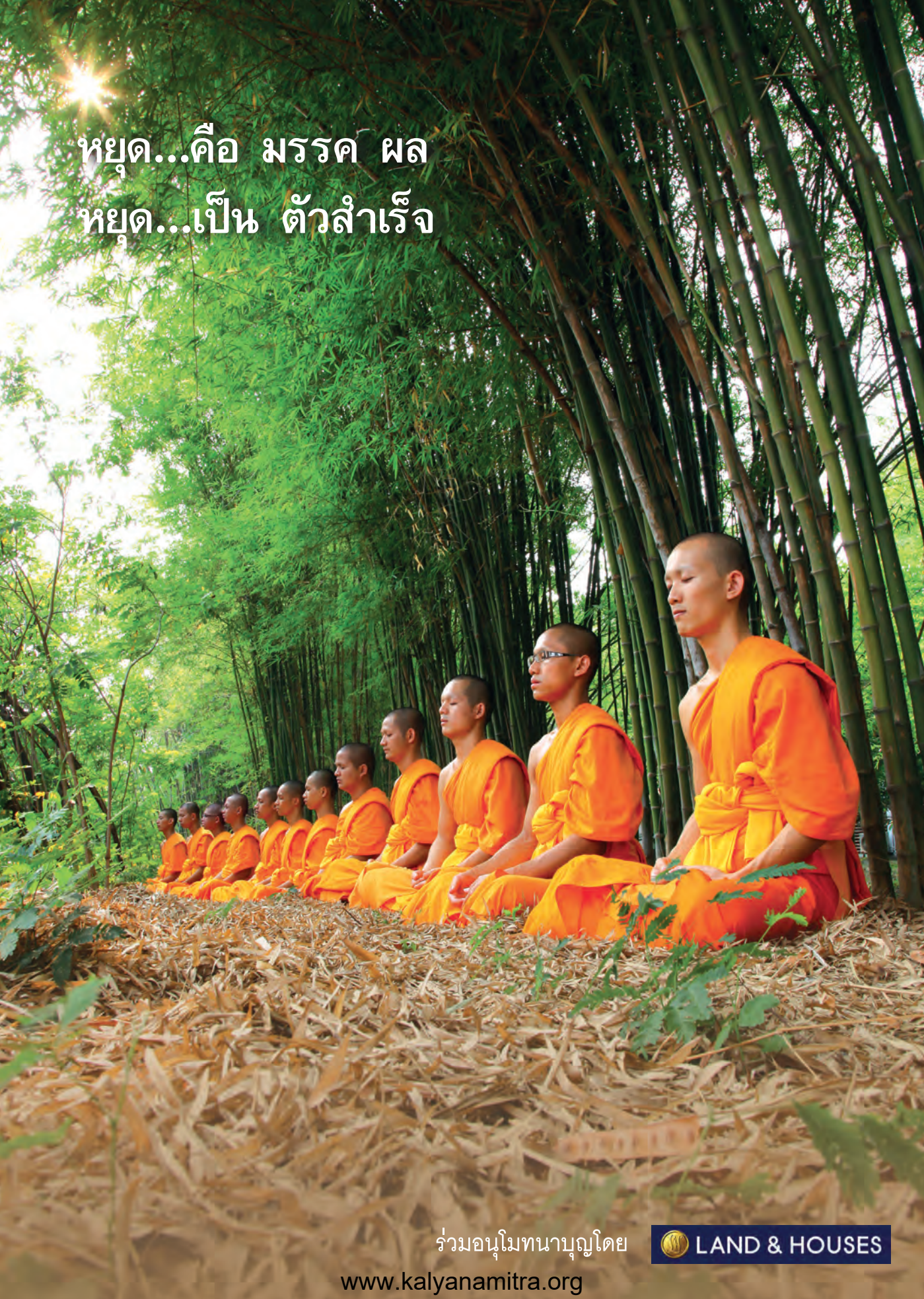
หยุด...คือ มรรค ผล
หยุด...เป็น ตัวสำเร็จ
ร่วมอนุโมทนาบุญโดย
LAND & HOUSES
www.kalyanamitra.org

มหากฐิน มหากาลทาน

สุดยอดแห่งบุญ

๑ ปี มีครั้งเดียว

วันอาทิตย์ที่ ๑ พฤศจิกายน พ.ศ. ๒๕๕๘ ณ วัดพระธรรมกาย จังหวัดปทุมธานี

"บุคคลใดให้ทานด้วยตนเอง และชักชวนผู้อื่นให้ทำด้วย บุคคลเช่นนี้ไปเกิดที่ใด
ย่อมได้ทั้งโภคทรัพย์สมบัติและบริวารสมบัติ ในที่ที่ตนไปเกิดนั่นเอง"

พุทธพจน์

สอบถามรายละเอียดเพิ่มเติมได้ที่ โทร. ๐๒-๘๓๑-๑๐๐๐

www.kalyanamitra.org