อยู่ใน บุญ

สร้างโลกสดใสด้วยสันติสุข ภายใน ๒๔ น.

ร่วมเป็น ๑ ในล้านคนแรกที่นั่งสมาธิทุกวัน อย่างน้อยวันละ ๑ ชั่วโมง

www.webkal.org

แนะนำสื่อธรรมะ

ต้อนรับหน้าฝนให้ใจชุ่มฉ่ำละมุนอยู่ที่ศูนย์กลางกายฐานที่ ๗ ด้วยธรรมะของพระสัมมาสัมพุทธเจ้าที่ถูกถ่ายทอดโดยพระเทพญาณมหามุนี คุณครูใหญ่แห่งโรงเรียนอนุบาลฝันในฝันวิทยา ในรูปแบบ **VCD ธรรมะเพื่อประชาชน ชุด อานิสงส์การออกบวช** พิเศษสุดกับการบันทึกเรื่องราวประวัติศาสตร์ครั้งสำคัญ ใน **VCD ๗๐ ปี พระเทพญาณมหามุนี** และ **DVD ธุดงค์ธรรมชัย อัญเชิญพระบรมธาตุ**

ท่านสามารถเป็นเจ้าของได้ที่ : กองสหการกัลยาณมิตร
โทร. ๐-๒๘๓๑-๑๖๗๐ ถึง ๔ หรือผ่านทางเว็บไซต์
www.dmc.tv, www.kalyanamitra.org

www.webkal.org

กุศลกรรมบถ ๑๐

เรื่อง : พระมหาเสถียร สุวณฺณจิโต ป.ธ. ๙ / พระมหาวิริยะ ธมฺมสารี ป.ธ. ๙
ภาพประกอบ : กองพุทธศิลป์

ศีลศัลยกรรม

"คนมีศีล ย่อมได้รับอานิสงส์ ๕ อย่าง คือ พรั่งพร้อมทรัพย์สมบัติ ชื่อเสียงฟุ้งขจรไปทั่ว มีความอาจหาญในการเข้าสู่สมาคม เป็นผู้ไม่หลงทำกาละ ละโลกแล้วเข้าถึงสุคติสวรรค์"

(มหาปรินิพพานสูตร)

ศีลสามารถช่วยเยียวยารักษาสภาพจิตใจของมนุษย์ให้ดีขึ้น และช่วยแก้ปัญหาต่าง ๆ ในชีวิตได้ ทั้งปัญหาเศรษฐกิจ การเมืองและสังคม ทั้งปัญหาส่วนตัวและส่วนรวม จนอาจกล่าวได้ว่าไม่มีปัญหาใดในโลกที่ศีลไม่อาจแก้ไขได้ แต่น่าเสียดายที่มนุษย์มักมองข้ามเรื่องศีล ทั้งที่ศีลมีคุณค่าอย่างยิ่ง เป็นดุจธรรมโอสถขนานเอก เหมือนยาครอบจักรวาลที่รักษาได้ทุกโรค อีกทั้งการรักษาศีลนั้น ก็สามารถทำได้ง่าย ไม่ต้องเสียทรัพย์ ไม่ต้องรบกวนใคร อยู่คนเดียวก็ทำได้ แต่มนุษย์กลับละเลยที่จะรักษาศีล จึงเป็นเหตุให้ความเดือดร้อนวุ่นวายไม่เคยจางหายไปจากโลกใบนี้

พุทธพจน์ข้างต้น กล่าวถึงอานิสงส์ของการรักษาศีลโดยส่วนหลัก ๕ ประการ แต่โดยพิสดารแล้ว อานิสงส์ของศีลนั้นมีมากมายเกินกว่าจะพรรณนาได้หมด

อานิสงส์ของการไม่ฆ่าสัตว์ ทำให้เป็นผู้มีอวัยวะน้อยใหญ่ครบถ้วนบริบูรณ์ ไม่พิกลพิการ มีร่างกายสง่างามสมส่วน มีความคล่องแคล่วว่องไว มีฝ่าเท้าเต็ม มีความแกล้วกล้า มีกำลังมาก พวกพ้องบริวารไม่แตกแยก ไม่เป็นคนมักกลัวหรือหวาดระแวง ไม่ตายเพราะถูกผู้อื่นทำร้าย มีพวกพ้องบริวารมาก มีรูปงาม ทรวดทรงน่าดูน่าชม มีโรคน้อย ไม่เป็นคนเศร้าโศก ไม่พลัดพรากจากคนและของรัก และจะมีอายุยืน

อานิสงส์ของการไม่ลักทรัพย์ ทำให้เป็นผู้มีความมั่งคั่ง มีทรัพย์มาก มีโภคะมากมาย โภคะที่ยังไม่เกิดก็เกิดขึ้นได้ โภคะที่เกิดขึ้นแล้วก็มั่นคงถาวร และจะได้โภคะที่ตนปรารถนาอย่างรวดเร็วทันใจ โภคะไม่วิบัติไปด้วยภัยต่าง ๆ จะได้ทรัพย์ที่คนทั่วไปไม่มี และไม่รู้จักความขาดแคลนทรัพย์ มีความเป็นอยู่สุขสบายตลอดกาล

อานิสงส์ของการไม่ประพฤติผิดในกาม ทำให้ไม่มีศัตรูคู่อาฆาต เป็นที่รักของทุกคน ได้ลาภ ได้สิ่งของ เช่น ข้าว น้ำ เป็นต้น

www.webkal.org

www.webkal.org

หลับเป็นสุข ตื่นเป็นสุข พ้นจากภัยในอบายภูมิ ไม่เกิดเป็นหญิงหรือเป็นกะเทย ไม่มักโกรธ เป็นคนเปิดเผย ไม่เป็นคนผิดหวังหรือเสียใจ ไม่ต้องคอยหลบหน้า ร่างกายจะสมบูรณ์ด้วยบุญลักษณะ ไม่ต้องหวาดระแวง มีความเป็นอยู่สุขสบาย เป็นคนไม่มีภัย ไม่พลัดพรากจากคนรักและของรัก

อานิสงส์ของการไม่พูดมุสา ทำให้มีผิวพรรณผ่องใส เป็นคนพูดจาไพเราะศักดิ์สิทธิ์ ฟันขาวเรียบเสมอกัน ไม่อ้วนเกินไป ไม่ขาวเกินไป ไม่เตี้ยเกินไป ไม่ผอมเกินไป มีสุขสัมผัสกลิ่นปากหอมเหมือนกลิ่นดอกอุบล มีพวกพ้องบริวารที่ว่าง่าย มีคำพูดน่าเชื่อถือ มีริมฝีปากบางสีแดงเหมือนกลีบดอกอุบล จิตใจไม่ฟุ้งซ่าน มีความมั่นคง ไม่หวั่นไหว มีความมั่นใจและเชื่อมั่นในตัวเองสูง

อานิสงส์ของการไม่ดื่มสุราเมรัย จะเป็นผู้มีปฏิภาณในภารกิจที่ควรทำ ทั้งในอดีต ปัจจุบัน และอนาคต มีสติมั่นคงอยู่เสมอ ไม่เป็นคนใบ้บ้าปัญญาอ่อน มีสติปัญญาแจ่มใส ไม่เป็นคนเกียจคร้าน ไม่เป็นคนหูหนวก ไม่เป็นคนมึนงง ไม่หลงลืมสติ ไม่เป็นคนขลาดกลัว เป็นคนกตัญญู ไม่ตระหนี่ เป็นคนเที่ยงตรง ไม่มักโกรธ มีปัญญามาก รอบรู้ในสิ่งที่เป็นประโยชน์ เป็นต้น

สำเร็จได้เพราะศีล

สมัยพุทธกาล เมื่อครั้งที่พระภิกษุ ๕๐๐ รูป เกิดกามวิตกครอบงำยามดึกดื่น ต่างคิดถึงความสุขที่เกิดจากรูป เสียง กลิ่น รส สัมผัส เมื่อตอนยังเป็นคฤหัสถ์ เมื่อพระพุทธ-องค์ทรงทราบด้วยญาณทัสนะ ทรงห่วงใยดุจบิดาห่วงใยบุตร จึงมีรับสั่งให้พระอานนท์ไปเรียกพระทุกรูปมาประชุมพร้อมกัน แล้วประทานโอวาทกลางดึกนั้นว่า "ภิกษุทั้งหลาย

www.webkal.org

ที่ลับไม่มีในโลก บัณฑิตในกาลก่อนเห็นอย่างนี้แล้ว จึงไม่ทำบาปกรรม" จากนั้นพระพุทธองค์ทรงนำเรื่องในอดีตมาแสดงให้ฟัง

เรื่องมีอยู่ว่า ในภพชาติหนึ่ง พระโพธิสัตว์บังเกิดในตระกูลพราหมณ์ เมื่อโตขึ้นได้ไปศึกษาเล่าเรียนในสำนักอาจารย์ผู้มีชื่อเสียงประจำเมือง อาจารย์มีลูกสาวที่หน้าตาสวยงาม ซึ่งท่านอยากจะยกให้ลูกศิษย์ที่เก่งและดี จึงคิดหาวิธีที่จะเลือกลูกเขยด้วยตัวเอง

วันหนึ่ง ท่านเรียกลูกศิษย์ทุกคนมาประชุมกัน แล้วประกาศว่า "บัดนี้ ลูกสาวของเราอยู่ในวัยสมควรจะแต่งงาน เราจะจัดงานแต่งให้ลูกสาว ซึ่งจำเป็นต้องใช้ผ้าและเครื่องประดับที่สวยงาม พวกเธอจงไปขโมยผ้าและเครื่องประดับจากหมู่ญาติ อย่าให้ใครเห็นเด็ดขาด ใครทำได้อย่างนี้ จะได้ลูกสาวเราไปครอง"

ลูกศิษย์ทุกคนต่างหมายปองลูกสาวอาจารย์อยู่แล้ว จึงพากันรีบขอลากลับบ้านเพื่อไปขโมยของจากญาติ ลูกศิษย์แต่ละคนล้วนมีความสามารถเป็นเลิศ ขโมยได้มากบ้างน้อยบ้าง โดยที่หมู่ญาติไม่รู้เลยว่ามีเสื้อผ้าหายไป เมื่ออาจารย์ตรวจดูสิ่งของที่ลูกศิษย์ขโมยมาได้ ก็ไม่ได้พูดอะไร ครั้นเห็นพระโพธิสัตว์ไม่นำสิ่งใดติดมือมาเลย จึงถามว่า "เธอไม่นำสิ่งใดมาเลยหรือ" พระโพธิสัตว์ตอบว่า "กระผมไม่ได้นำอะไรมาเลยครับท่านอาจารย์" "อ้าว! ทำไมล่ะ" **"ท่านอาจารย์บอกว่าจะรับเฉพาะของที่เอามาโดยไม่มีใครเห็น ผมคิดว่าไม่มีการทำบาปใดจะเป็นความลับได้ แม้ไม่มีใครเห็น แต่ผมและอาจารย์ก็รู้เห็นการกระทำที่ไม่เหมาะสมนี้ แม้ผมจะรักลูกสาวของท่านอาจารย์ แต่ผมรักศีลมากกว่า จึงไม่กล้าลักขโมยของมีค่าตามคำสั่งของท่าน"**

www.webkal.org

จากนั้น พระโพธิสัตว์ได้กล่าวสุภาษิตอันไพเราะว่า **"ในโลกนี้ไม่มีที่ลับแก่ผู้ทำบาป ต้นไม้ที่เกิดในป่ายังมีคนเห็น คนพาลย่อมสำคัญผิดคิดว่าบาปนั้นเป็นความลับ ข้าพเจ้าย่อมไม่เห็นที่ลับ แม้ที่ว่างเปล่าก็ไม่มีที่ใดว่างเปล่า** ถึงแม้ข้าพเจ้าจะไม่เห็นใคร แต่ที่นั่นไม่ว่างเปล่าจากตัวข้าพเจ้า"

อาจารย์ได้ฟังดังนั้น ก็มีความเชื่อมั่นในพระโพธิสัตว์ว่า สามารถดูแลลูกสาวของท่านให้มีความสุขได้ จึงกล่าวว่า "พ่อหนุ่ม เราประสงค์จะมอบลูกสาวคนนี้ให้เป็นคู่ครองของเธอ เป็นการตอบแทนที่เธอเป็นผู้มีศีล ไม่ทำลายความดีงามของตัวเอง สิ่งที่เราให้ทำในครั้งนี้ เพื่อต้องการทดสอบพวกเธอว่าเป็นผู้มีศีล ยึดมั่นในคุณธรรมมากน้อยเพียงไร" ว่าแล้วก็สั่งให้ลูกศิษย์ทั้งหมดนำของที่ขโมยมากลับไปคืนเจ้าของ และจัดงานแต่งงานให้ลูกสาวของตนอย่างสมเกียรติ

เมื่อพระสัมมาสัมพุทธเจ้าทรงแสดงเรื่องนี้จบลง เหล่าภิกษุก็เกิดความละอายใจ ตั้งสติมั่นอยู่ในตัว จนกระทั่งจิตเป็นสมาธิ ครั้นได้ฟังอริยสัจ ๔ จากพระพุทธองค์ พระภิกษุทั้ง ๕๐๐ รูป ก็ได้บรรลุธรรมเป็นพระอรหันต์ ภายในคืนนั้น จะเห็นได้ว่า อานิสงส์แห่งศีลนี้ส่งผลให้ได้ทั้งมนุษย์สมบัติ ทิพยสมบัติและนิพพานสมบัติ ท่านผู้รู้ทั้งหลายจึงสำรวมระวังในศีล รักษาไว้ไม่ให้ด่างพร้อย ทั้งศีล ๕ และศีล ๘ เพราะจะเป็นเหตุให้ได้สมบัติอันล้ำค่าที่สุดในภพสาม คือนิพพานสมบัติที่ทำให้หลุดพ้นจากวังวนของวัฏสงสาร เสวยเอกันตบรมสุขในอายตนนิพพาน

"ใจของภิกษุผู้มีศีลบริสุทธิ์ ย่อมไม่หยั่งลงสู่ภัย มีการติเตียนตนเองเป็นต้น ดุจอาทิตย์ไม่หยั่งลงสู่ความมืด ฉะนั้น" ..

www.webkal.org

"หยุดนั่นแหละเป็นตัวสำเร็จ หยุดอันเดียวเท่านั้นแหละ
ทางพุทธศาสนาเป็นเป้าหมายใจดำ"

พระมงคลเทพมุนี (สด จนฺทสโร)

CS IT Systems.

สนับสนุนการจัดพิมพ์วารสารอยู่ในบุญ เพื่อมอบเป็นธรรมทาน โดย
สำนักงาน ซีเอสการบัญชี รับจดทะเบียน ทำบัญชีด้วยคอมพิวเตอร์
โทร. ๐-๒๕๕๒-๕๒๑๕ แฟกซ์. ๐-๒๕๕๑-๒๖๘๔

หจก.ซี.เอส.ไอที ซิสเต็มส์

ห้างเดอะมอลล์บางแค The Mall Bangkhae ๒๗๕ ม.๑ ถ.เพชรเกษม แขวงบางแคเหนือ เขตบางแค กรุงเทพฯ ๑๐๑๖๐
โทร. ๐-๒๘๐๓-๘๕๔๗, ๐-๒๘๐๓-๘๓๓๖ จำหน่าย อุปกรณ์คอมพิวเตอร์, โน้ตบุ๊ก Acer Asus, LCD MONITOR ACER
ASUS SAMSUNG LG, PRINTER EPSON CANON HP, HARDDISK SEAGATE HITACHI SAMSUNG.
RAM DDR DDR II DDR III (400/533/667/800) Asus Gigabyte Asrock

www.webkal.org

ทบทวนบุญ

เรื่อง : พระสมศักดิ์ จนฺทสีโล

บวชเข้าพรรษา วัดร้างจะรุ่งโรจน์ พระศาสนาจะรุ่งเรือง

www.webkal.org

พลังแห่งศรัทธาเป็นพลังอันยิ่งใหญ่ที่ยากจะประเมินค่า และก่อให้เกิดสิ่งอัศจรรย์ขึ้นทุกยุคทุกสมัย รวมทั้งเหตุการณ์ที่เกิดขึ้นบนแผ่นดินไทยในขณะนี้ คือการที่กุลบุตรผู้มีศรัทธาจากทั่วประเทศพร้อมใจกันเข้าพิธีบรรพชาอุปสมบทในโครงการอุปสมบทหมู่ ๑๐๐,๐๐๐ รูป ทุกหมู่บ้านทั่วไทย ครั้งที่ ๑๐ (รุ่นเข้าพรรษา) อย่างพร้อมเพรียงกัน โดยมีพิธีบรรพชา ณ วัดพระธรรมกาย และพิธีอุปสมบท ณ วัดที่เป็นศูนย์อบรมทั่วประเทศ ปรากฏการณ์ครั้งนี้สร้างความปลาบปลื้มแก่มหาชนผู้เปี่ยมล้นด้วยศรัทธาเป็นอย่างยิ่ง

www.webkal.org

ใจใส ใจสบาย ทำอะไรก็สำเร็จ

ปัจจุบัน บ้านเมืองกำลังมีการปรับเปลี่ยนทั้งในด้านเศรษฐกิจ สังคม และการปกครอง หลายท่านเป็นกังวลเรื่องการเชิญชวนผู้มีบุญให้เข้ามาบรรพชาอุปสมบทในช่วงนี้ แต่ด้วยคติธรรมที่ว่า **"ใจใส ใจสบาย ทำอะไรก็สำเร็จ"** กอปรกับความบริสุทธิ์ใจที่ปรารถนาจะให้มีสิ่งดี ๆ เกิดขึ้นในสังคม ทำให้ผู้นำบุญทั้งหลายทำหน้าที่แจ้งข่าวการบวชรุ่นเข้าพรรษาไปยังลูกผู้ชายในท้องถิ่นต่าง ๆ อย่างเป็นปกติ ซึ่งน่าอัศจรรย์ที่มีชายแมน ๆ มาสมัครบวชเป็นจำนวนมาก และมีรายงานข่าวมาจากศูนย์อบรมทั้งในต่างจังหวัดและส่วนกลางว่ามีผู้สนใจสมัครบวชเพิ่มขึ้นเรื่อย ๆ

www.webkal.org

ดังนั้น เมื่อถึงวันรายงานตัวเข้ารับการอบรม ตามศูนย์ต่าง ๆ จึงมีบรรยากาศที่คึกคัก มีชีวิตชีวา ทั้งพระภิกษุ เจ้าหน้าที่ และผู้นำบุญ ต่างก็ปลาบปลื้มที่การบวชครั้งนี้ได้รับการตอบรับเป็นอย่างดี

ในวันทำพิธีขอขมา มอบผ้าไตร ปลงผม ก็มีพ่อแม่ พี่น้อง ญาติมิตร และสาธุชนผู้มีบุญมาร่วมงานกันมากมาย ในบางจังหวัดจัดขบวนแห่นาคธรรมทายาทให้ผู้คนทั้งหลายชื่นชม อนุโมทนาว่า พระพุทธศาสนายังมีกุลบุตรผู้มีศรัทธาเข้ามาบวชเพื่อศึกษาพระพุทธธรรมคำสอน ซึ่งจะก่อให้เกิดประโยชน์ทั้งแก่ตนเอง สังคม และประเทศชาติบ้านเมืองต่อไป

www.webkal.org

ธรรมทายาทจากทั่วทิศ
รวมจิตเทิดทูนพระพุทธศาสนา

เช้าตรู่ของวันเสาร์ที่ ๒๘ มิถุนายน ธรรมทายาทจากทุกศูนย์ทั่วประเทศเดินทางไปรวมกันเพื่อประกอบพิธีบรรพชา ณ ลานธรรมมหาธรรมกายเจดีย์ วัดพระธรรมกาย

ภาพกุลบุตรผู้แต่งกายด้วยชุดนาคสีขาว เดินเป็นแถวอย่างพร้อมเพรียงเพื่อเวียนประทักษิณรอบมหาธรรมกายเจดีย์ โดยมีเหล่าทานบดีผู้มีจิตศรัทธา พร้อมทั้งคณะเจ้าภาพผู้ให้การสนับสนุนร่วมในขบวนด้วยใบหน้าที่อิ่มเอิบผ่องใส

www.webkal.org

www.webkal.org

www.webkal.org

ธรรมทายาทเหล่านี้ แม้มาจากหลายจังหวัด แต่การร่วมกันประกอบพิธี ไม่ว่าจะเป็นการกราบไหว้ การลุก การนั่ง การเดิน หรือการประกอบพิธีกรรมต่าง ๆ ล้วนเป็นไปอย่างงดงาม พร้อมเพรียง ก่อให้เกิดความประทับใจแก่ผู้พบเห็นอย่างยิ่ง

ความพร้อมเพรียงที่ปรากฏบนลานธรรมเป็นภาพที่ตอกย้ำให้ทุกคนทั้งผู้บวชและสาธุชนผู้ให้การสนับสนุนตระหนักว่า พวกเราทั้งหลายจักต้องร่วมมือกันและพร้อมเพรียงกันยอยกและสืบทอดพระพุทธธรรมคำสอนอันประเสริฐให้ตั้งมั่นยืนยาว และนำมาฝึกฝนอบรมตนเองเพื่อเดินตามเส้นทางของพระอริยเจ้าในกาลก่อน ซึ่งจะทำให้พระพุทธศาสนามีความเจริญรุ่งเรืองดุจดังโบราณกาล

พิธีกรรมในภาคบ่าย หลังจากที่เหล่าธรรมทายาทได้ครองกายด้วยผ้ากาสาวพัสตร์อันเหลืองอร่ามแล้ว ก็ได้รับโอวาทอันทรงคุณค่าจากพระอุปัชฌาย์ ที่เมตตามอบคติธรรมด้วยความปรารถนาให้ผู้บวชธำรงตนเป็นธรรมทายาทที่รักการฝึกฝนอบรมตนเอง และกระทำตนเป็นเนื้อนาบุญ เป็นพระแท้ในพระพุทธศาสนา

www.webkal.org

บวชรุ่นประวัติศาสตร์ วัดร้างจะรุ่งโรจน์ พระศาสนาจะรุ่งเรือง

โครงการอุปสมบทหมู่ ๑๐๐,๐๐๐ รูป ทุกหมู่บ้านทั่วไทย ดำเนินการต่อเนื่องมาจนถึงปัจจุบันนับเป็นครั้งที่ ๑๐ แล้ว และช่วยสร้างคนดีกลับคืนสู่สังคมได้เป็นจำนวนมาก สำหรับท่านที่ยังไม่ลาสิกขาก็ช่วยกันสืบสานงานพระศาสนา หลายรูปไปช่วยพัฒนาวัดทรุดโทรมให้มีศรีสง่า บางวัดมีพระน้อย เช่น เหลือแต่เจ้าอาวาส ท่านก็ไปช่วยงานในวัด โดยเฉพาะวัดร้างที่ไม่มีพระ พระภิกษุเหล่านี้ก็จะอาสาเข้าไปช่วยพัฒนาปรับปรุงให้ศาสนสถานมีความสว่าง สะอาด สงบ สามารถเป็นศูนย์กลางการเผยแผ่ธรรมะในชุมชนได้ ซึ่งถือว่าเป็นการช่วยกอบกู้ฟื้นฟูพระพุทธศาสนาให้กลับมารุ่งเรือง

www.webkal.org

ดุจครั้งโบราณกาลหรือยุคพุทธกาล

เมื่อออกพรรษา รับกฐินแล้ว ท่านก็จะออกจาริกเดินธุดงค์ให้เป็นที่อนุโมทนาสาธุการของพุทธศาสนิกชนต่อไป

โครงการอุปสมบทหมู่ ๑๐๐,๐๐๐ รูป ทุกหมู่บ้านทั่วไทย ก่อให้เกิดความเจริญรุ่งเรืองแก่พระพุทธศาสนาอย่างเป็นรูปธรรม ทำให้มีพระมหาเถรานุเถระทั้งจากมหาเถรสมาคมและเจ้าคณะพระสังฆาธิการทั่วประเทศให้การสนับสนุนโครงการนี้อย่างเต็มที่เต็มกำลัง ดังเช่น พระธรรมกิตติวงศ์ ราชบัณฑิต เจ้าอาวาสวัดราชโอรสารามราชวรวิหาร เมตตาไปเป็นพระอุปัชฌาย์ในพิธีบรรพชา พระมหาเถรานุเถระจากวัดต่าง ๆ ทุกภูมิภาคทั่วประเทศเมตตาไปคล้องอังสะให้ แม้พระมหาเถรานุเถระในจังหวัดต่าง ๆ ก็เมตตาให้ความสะดวกเรื่องสถานที่ในการประกอบพิธีอุปสมบทและการอบรม

www.webkal.org

www.webkal.org

มาถึงวันนี้...เพราะมีผู้นำบุญ

หลังจากได้รับการบรรพชาเป็นสามเณรธรรมทายาทเรียบร้อยแล้ว ธรรมทายาทผู้องอาจเหล่านี้ก็จะเดินทางกลับไปยังวัดหรือศูนย์อบรมในจังหวัดต่าง ๆ ทั่วประเทศ เพื่อเตรียมการอุปสมบทเป็นพระภิกษุและอธิษฐานจำพรรษา ต่อจากนั้นธรรมทายาททั้งหลายเหล่านี้ ก็จะได้รับการฝึกฝนอบรมตามพระธรรมวินัย ได้ฝึกสมาธิ และได้ศึกษาความรู้ที่มีคุณค่าแก่ชีวิตทั้งในโลกนี้และโลกหน้า

www.webkal.org

เมื่อพระภิกษุธรรมทายาทอบรมจิตจนกระทั่งมีใจที่ละเอียดอ่อนมากขึ้น และเห็นคุณค่าของการบวชมากขึ้น ท่านจะยิ่งหวนรำลึกถึงพ่อแม่ บุพการี และผู้มีพระคุณ ที่ทำให้ท่านมีโอกาสได้ครองเพศสมณะ โดยเฉพาะอย่างยิ่งผู้นำบุญที่ทำหน้าที่ทุ่มเททั้งกายและใจเพื่องานพระพุทธศาสนา ออกชวนคนบวชโดยไม่เห็นแก่ความเหน็ดเหนื่อย

พลังศรัทธาจากจิตใจอันสูงส่งของผู้นำบุญทั้งหลายที่ออกเชิญชวนจนกระทั่งชายแมน ๆ ทั้งหลายได้มาบวชเป็นพระภิกษุ-สามเณร มาเป็นผู้สืบทอดอายุพระพุทธศาสนาในวันนี้ จะเป็นบุญกุศลอันยิ่งใหญ่ ที่จะติดตามทุกท่านไปจนถึงที่สุดแห่งธรรม

ขออนุโมทนาสาธุการกับทุกท่านที่มีส่วนร่วมในการบวชครั้งนี้..

www.webkal.org

โอวาทพระธรรมกิตติวงศ์ ป.ธ. ๙ ราชบัณฑิต

เจ้าอาวาสวัดราชโอรสารามราชวรวิหาร

วันที่ ๒๘ มิถุนายน พ.ศ. ๒๕๕๗

การเป็นสามเณรหรือเป็นพระภิกษุก็ตาม ถือเป็นศาสนทายาท เป็นธรรมทายาท เป็นผู้สืบต่อศาสนา สืบต่อธรรมะของพระพุทธเจ้า เธอทั้งหลายตั้งใจบวชจำพรรษา ทำให้มีเวลาที่จะได้ศึกษาเล่าเรียนคำสอนของพระพุทธเจ้า มีโอกาสได้เป็นธรรมทายาทอยู่นาน ญาติโยมทั้งหลายก็มีโอกาสได้ทำบุญทำกุศลกับเธอทั้งหลายนาน โยมพ่อ โยมแม่ของเราก็ปลื้มอกปลื้มใจนาน เมื่อเห็นเราบวช ท่านก็ปลื้มใจ เราเป็นพระ เป็นเณร ท่านก็ปลื้มใจ ญาติพี่น้องก็ดีใจ จึงถือว่าการบวชนี้เป็นการเสียสละอย่างสูง บวชเพื่อพระศาสนา บวชเพื่อญาติโยมทั้งหลาย และบวชเพื่อตัวเอง

ในขณะที่เธอทั้งหลายจะได้ไปอุปสมบทในถิ่นของตนยังต่างจังหวัดนั้น ขอให้เธอทั้งหลายกำหนดจดจำไว้ให้แม่นยำและทำให้ได้ นั่นก็คือ เมื่อเธอไปบวชจังหวัดใด ก็จะต้องมีพระอุปัชฌาย์อาจารย์ พระพี่เลี้ยง เธอทั้งหลายต้องเชื่อฟังและอยู่ในโอวาทของพระอุปัชฌาย์ เคารพพระอุปัชฌาย์เหมือนพ่อ เคารพพระพี่เลี้ยงเหมือนพี่ เคารพพระภิกษุที่บวชก่อนเราเหมือนพี่ ให้ความเคารพนับถือท่าน อย่าไปแข็งข้อ อย่ากล่าวอะไรล่วงเกินท่าน แม้เราจะรู้มากกว่าท่าน มีประสบการณ์มากกว่าท่าน แต่ว่าอายุพรรษาเราน้อยกว่าท่าน ในวินัยนั้นเราเคารพกันตามอายุพรรษา ก็ขอให้รักษาข้อนี้ไว้

บวชหนึ่งพรรษา ๓ เดือน ขอให้ตั้งใจศึกษาเล่าเรียน ศึกษาธรรมะคำสอนของพระพุทธเจ้า เล่าเรียนธรรมะให้เต็มที่ อย่าได้เกียจคร้าน และอีกประการหนึ่ง กิจวัตร

www.webkal.org

ต่าง ๆ ของวัด ไม่ว่าจะเป็นทำวัตรเช้า ทำวัตรเย็น ลงอุโบสถ ปัดกวาดวัดหรือบริเวณสถานที่อยู่ ทำความสะอาดห้องน้ำ ห้องส้วม ให้สะอาดเรียบร้อย ดูแลพระอุปัชฌาย์อาจารย์ สิ่งเหล่านี้เป็นวัตรปฏิบัติของพระ จะต้องทำตลอดเวลาที่เป็นพระ โดยเฉพาะพระบวชใหม่ที่เรียกว่าพระนวกะ ถ้าทำแล้วก็เป็นบุญเป็นบารมีที่สำคัญ ที่หาทำได้ยาก อย่าไปรังเกียจรังงอนว่า บวชมาไม่ใช่เพื่อการอย่างนี้ จริง ๆ แล้วบวชมาเพื่อการอย่างนั้น จริง ๆ การอย่างนั้นที่ทำเพื่อบุญเพื่อกุศล และเป็นการออกกำลังกายด้วย เพื่อให้เกิดความกระฉับกระเฉง ร่างกายแข็งแรง เช่น การออกบิณฑบาต เป็นการตื่นแต่เช้า อากาศดี ได้เดิน ได้ออกกำลังแต่เช้า เหมือนญาติโยมออกกำลังกายกัน เราก็จะแข็งแรง การขบฉันอาหารแค่ ๒ มื้อ ก็เพียงพอต่อการบำรุงเลี้ยงร่างกาย สิ่งเหล่านี้เป็นวัตรปฏิบัติที่ทำมาตั้งแต่สมัยพระพุทธเจ้า เป็นการประพฤติปฏิบัติที่ทำแล้วได้ประโยชน์จริง ได้อานิสงส์จริง ถ้าไม่ได้ประโยชน์ ไม่ได้อานิสงส์ ก็คงเลิกกันไปนานแล้ว ก็ขอให้เธอประพฤติปฏิบัติอย่างนั้น

การเป็นผู้ว่าง่ายสอนง่าย อ่อนน้อมถ่อมตนต่อพระอุปัชฌาย์ ต่อพระคู่สวดของตนนั้น เป็นความเจริญรุ่งเรืองก้าวหน้า แม้ลาสิกขาไปแล้วก็ให้ความเคารพนับถือท่าน ถือว่าท่านเป็นพระอุปัชฌาย์ เป็นอาจารย์ เป็นพระคู่สวด หรือเป็นพระพี่เลี้ยง ขอให้เธอทั้งหลายเจริญงอกงามไพบูลย์ เป็นสุขในพระศาสนา มีสติปัญญาสามารถเล่าเรียน ขยันหมั่นเพียรในการทำกิจต่าง ๆ อย่าได้เกียจคร้านด้วยประการทั้งปวง ซึ่งจะทำให้การบวชครั้งนี้ได้ประโยชน์มาก ได้สาระมาก ถ้าหากไม่ประพฤติปฏิบัติ ก่อความเดือดร้อน เป็นอันธพาล เกเร ติดยาเสพติด หรือว่าไปทำสิ่งที่ไม่ดี ไม่ชอบ ก็เป็นบาปติดตัวไปตลอดชีวิต จะทำให้ชีวิตไม่เจริญรุ่งเรืองก้าวหน้า ทำมาหากินอะไรก็ลำบาก ไม่ควรเสี่ยง ไม่ควรกระทำอะไรที่ไม่งดงาม ไม่เหมาะสม ตอนนี้เราอยู่ในภาวะที่ดีงามที่เหมาะสมแล้ว ชาวบ้านเขากราบแล้ว ไหว้แล้ว เขาอนุโมทนาแล้ว เขาก็ได้บุญได้กุศล เราประพฤติดีปฏิบัติชอบ เขาก็ชื่นอกชื่นใจ ถ้าเราประพฤติไม่ดี ไม่ถูกต้อง นอกจากบาปจะตกอยู่กับตัวแล้ว ญาติโยมก็เสียใจ โยมพ่อ โยมแม่ ก็เสียใจ แม้แต่พระรุ่นเดียวกันที่บวชด้วยกัน รู้ว่าเราประพฤติไม่ดี ไม่ถูกต้อง ก็ไม่สบายใจ เป็นโทษด้วยกันทั้งนั้น เพราะฉะนั้นขอให้ประพฤติดีปฏิบัติชอบ ทั้งนี้เพื่อความเจริญงอกงามไพบูลย์ของตัวเธอทั้งหลาย และบุญกุศลทั้งหลายทั้งปวงนี้ก็จะถึงแก่ญาติพี่น้อง โยมพ่อ โยมแม่ ตลอดจนวงการคณะสงฆ์โดยภาพรวม ขอให้พวกเธอทั้งหลายจดจำและกระทำให้ดี อย่างนี้การบวชของเธอจะได้สมบูรณ์แบบทั้งในด้านรูปธรรมและนามธรรม คือการประพฤติปฏิบัติก็ได้ การศึกษาเล่าเรียนด้านความรู้ก็ได้ บุญกุศลก็ได้ และไม่ใช่ได้เฉพาะตัว ญาติพี่น้องก็ได้ โยมพ่อโยมแม่ก็ได้ สมกับที่เรามาบวชกัน ก็ขออนุโมทนาสาธุการกับพวกเธอทั้งหลายด้วย...

www.webkal.org

ยาน้ำแก้ไอมะแว้ง ตราไอยรา

จากสูตรตำรับโบราณสู่ผลการวิจัยทางวิทยาศาสตร์ที่ยอมรับทั่วโลก

สนับสนุนการจัดพิมพ์วารสารอยู่ในบุญ เพื่อมอบเป็นธรรมทาน โดย

ห้างหุ้นส่วนจำกัด ที. แมน ฟาร์มา ๑๐๑/๒ ซ.ม่วงสกุล ถ.บางขุนเทียน

แขวงแสมดำ เขตบางขุนเทียน กรุงเทพฯ ๑๐๑๕๐

โทร. ๐-๒๔๑๕-๑๐๐๗, แฟกซ์. ๐-๒๔๑๖-๑๒๔๑

T.MAN

IYARA BRAND

ยาน้ำแก้ไอ ตราไอยรา

www.webkal.org

สนับสนุนการจัดพิมพ์
วารสารอยู่ในบุญ
เพื่อมอบเป็นธรรมทานโดย

monobo®

KARDAS®
kardasshoes.com

Mixstar®

www.webkai.org

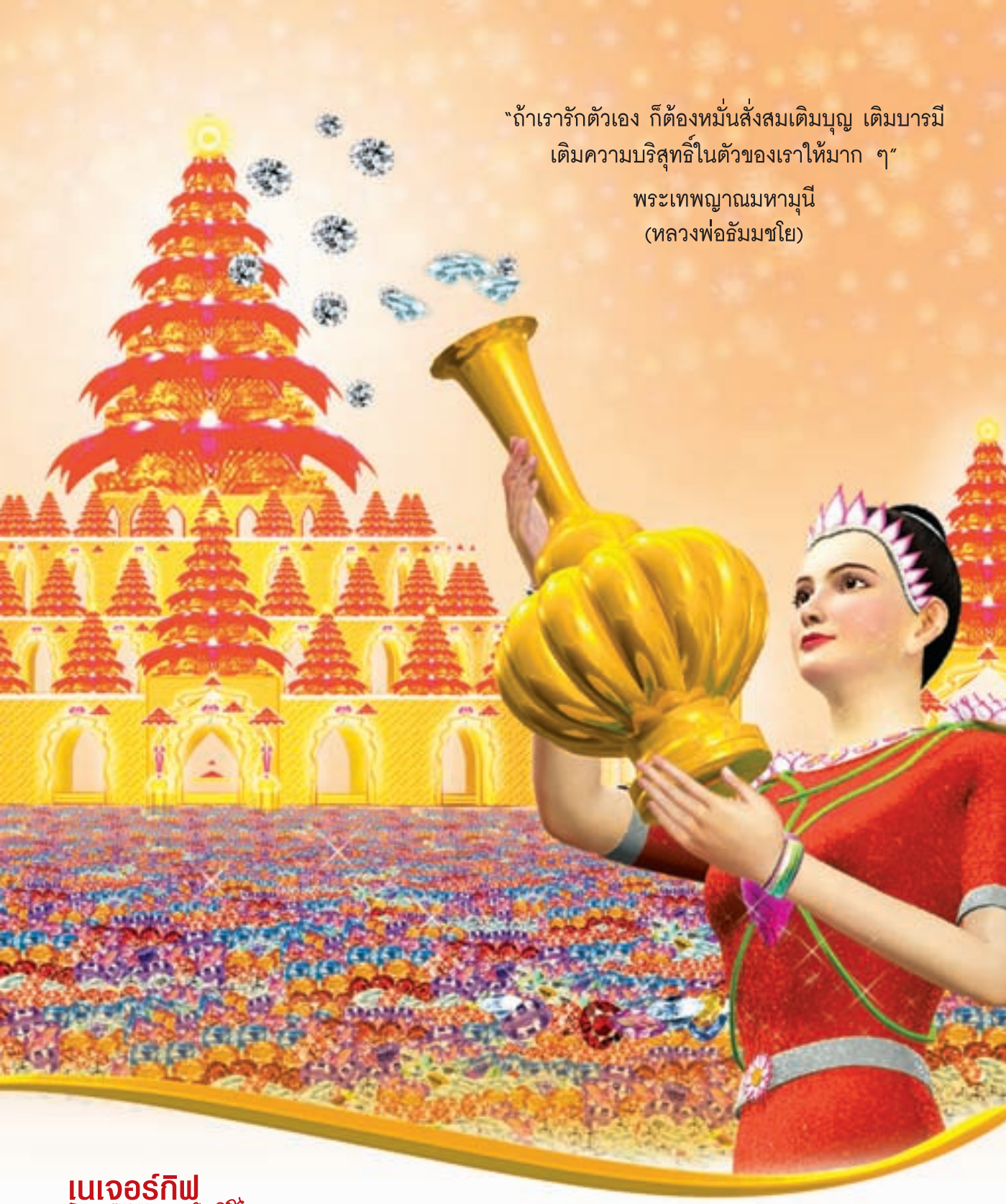

เนเจอร์กิฟ
ช่วยใยคุณ
NATUREGIFT
DK HEALTH
เพื่อคุณภาพ...เพื่อคุณ

เนเจอร์กิฟ คอฟฟี่พลัส คำตอบสุดท้าย...สำหรับผู้ที่ต้องการลดความอ้วน

โทร. ๐-๒๘๑๘-๓๕๐๐

www.webkal.org

เรื่องจากปก

เรื่อง : มาตา

สร้างโลกสดใสด้วยสันติสุขภายใน ๒๔ น.

นับตั้งแต่ถือกำเนิดมาในห้วงเอกภพ โลกและสรรพสิ่งล้วนมีความเปลี่ยนแปลงตลอดเวลา เม็ดทรายใต้ฝ่าเท้าที่เราก้าวข้าม ครั้งหนึ่งอาจเคยเป็นส่วนประกอบของขุนเขาอันยิ่งใหญ่ หมู่เมฆฝนบนนภากาศ ล้วนเคยเป็นหนึ่งเดียวกันกับหยดน้ำในมหาสมุทร มิเพียงธรรมชาติเท่านั้นที่หมุนเวียนเปลี่ยนผัน มนุษย์เองก็เช่นกัน ไม่มีใครไม่เปลี่ยนแปลง แต่ด้วยสมองอัจฉริยะทำให้มนุษย์สามารถควบคุมความเปลี่ยนแปลงของโลกและสรรพสิ่งเพื่อประโยชน์ของตนได้ในระดับหนึ่ง ทว่าสิ่งหนึ่งที่มนุษย์ยังไม่สามารถเปลี่ยนแปลงและควบคุมได้ก็คือ "ความทุกข์" ซึ่งยังคงเวียนวนอยู่ในใจของมนุษย์เสมอมา

www.webkal.org

๑

ด้วยความไม่รู้ว่าจะกำจัด "ความทุกข์" ออกไปจากชีวิตได้อย่างไร มนุษย์จึงพยายามแสวงหาสิ่งตรงข้ามที่เรียกว่า "ความสุข" เข้ามาทดแทน

ถ้าใครเข้าใจว่าความสุขอยู่ที่ไหน เขาก็จะไปที่นั่น ใครเข้าใจว่าความสุขคืออะไร เขาก็จะแสวงหาสิ่งนั้น แต่ความสุขเหล่านั้นล้วนไม่จริงจัง ไม่ยั่งยืน และไม่สามารถเติมความพร่องของใจให้บริบูรณ์ได้ การแสวงหาความสุขจึงดำเนินต่อไปด้วยวิธีเดิม ๆ และได้ผลลัพธ์แบบเดิม ๆ จนกระทั่งทุกวันนี้มนุษย์เกือบทั้งโลกก็ยังไม่เคยรู้จักความสุขที่แท้จริง และไม่รู้วิธีเข้าถึงความสุขที่แท้จริง

www.webkal.org

๒

ที่จริงแล้วความสุขไม่ได้อยู่ห่างไกลหรือยากต่อการค้นพบแต่อย่างใด ความสุขที่แท้จริงอยู่ที่ใจของเรานี่เอง สุขก็อยู่ที่ใจ ทุกข์ก็อยู่ที่ใจ ในเมื่อความสุขและความทุกข์เกิดขึ้นที่ใจ ก็ต้องแก้ที่ใจ เข้าทำนองที่ว่าปัญหาเกิดที่ไหน ก็ต้องแก้ที่นั่น

วิธีแก้ไขหรือปรับใจให้มีความสุขได้รวดเร็วที่สุด ง่ายที่สุด และมีประสิทธิภาพมากที่สุด ก็คือการทำสมาธิภาวนา หากใครทำสมาธิจนใจหยุดนิ่งสนิทถูกส่วนที่ศูนย์กลางกาย ความสุขที่แท้จริงก็จะบังเกิดขึ้น เพราะว่าศูนย์กลางกาย คือแหล่งกำเนิดของความสุขที่แท้จริง และยังเป็นแหล่งกำเนิดของความบริสุทธิ์ ภูมิปัญญา รวมทั้งความดีงามทั้งปวงอีกด้วย

หากใจดวงใดเข้าถึงแหล่งแห่งความสุขที่แท้จริงแล้ว ความทุกข์ก็จะอันตรธานไปโดยปริยาย เพราะใจสามารถรับความรู้สึกได้แค่ทีละอย่างเท่านั้น

แหล่งแห่งความสุขที่แท้จริง (ศูนย์กลางกาย) จึงเปรียบเสมือนปราการอันแข็งแกร่งของใจ หากใครนำใจเข้าไปอยู่ในแหล่งนั้น เขาก็จะมีแต่ความสุข... ความสุข... และความสุข...

ไม่ว่าพายุแห่งความทุกข์จะโหมกระหน่ำเข้ามาอีกกี่ครั้ง เจ้าของใจที่เปี่ยมสุขดวงนั้นก็จะรับมือได้โดยไม่เจ็บปวดทุกข์ทรมาน ดังนั้นการสร้างปราการใจจึงเป็นสิ่งที่ควรกระทำ ก่อนที่คลื่นร้ายลมแรงจะกระหน่ำเข้ามา

๓

ข้อดีของการเข้าถึงแหล่งแห่งความสุขที่แท้จริงอีกประการหนึ่งก็คือ เมื่อใครมีความสุขที่แท้จริงแล้ว กระแสแห่งความสุขที่เอ่อล้นอยู่ในใจของเขา จะไหลบ่าออกไปสัมผัสใจของผู้คนรอบข้าง ทำให้คนที่อยู่รอบข้างมีความสุขไปด้วย ดังนั้นหากทุกคนในโลกเข้าถึงความสุขที่แท้จริงแล้ว โลกจะเกิดการเปลี่ยนแปลงครั้งยิ่งใหญ่ เพราะมนุษย์จะมอบความสุขให้แก่กันจนไม่มีที่ว่างสำหรับความทุกข์ แล้วสันติภาพที่แท้จริงก็จะเกิดขึ้น โดยไม่ต้องมีการเรียกร้องแต่อย่างใด

ด้วยเหตุนี้ "โครงการสร้างโลกสดใสด้วยสันติสุขภายใน ๒๔ น." จึงบังเกิดขึ้นเพื่อให้ทุกคนมีปราการใจเป็นเครื่องป้องกันความทุกข์ และเพื่อให้กระแสแห่งความสุขภายในจากการปฏิบัติธรรมเปลี่ยนแปลงโลกใบนี้ให้สดใสน่าอยู่และเปี่ยมด้วยสันติสุข

๔

"โครงการสร้างโลกสดใสด้วยสันติสุขภายใน ๒๔ น." เป็นโครงการที่พระเทพญาณมหามุนี (หลวงพ่อธัมมชโย) ดำริขึ้น และเริ่มดำเนินการอย่างเป็นทางการเมื่อวันที่ ๑๒ มิถุนายน พ.ศ. ๒๕๕๗ โดยเปิดรับสมัครผู้มีบุญ ๑,๐๐๐,๐๐๐ คน เข้าร่วมโครงการ

www.webkal.org

ศูนย์กลางกาย คือ
แหล่งกำเนิดของความสุข
ที่แท้จริง
และยังเป็นแหล่งกำเนิดของ
ความบริสุทธิ์ ภูมิปัญญา
รวมทั้งความดีงามทั้งปวง

www.webkal.org

คุณสมบัติของผู้เข้าร่วมโครงการมีดังนี้

๑. ผู้มีบุญทุกเพศทุกวัย ทั้งที่อาศัยอยู่ในประเทศและต่างประเทศ ไม่จำกัดเชื้อชาติ ศาสนา และเผ่าพันธุ์ แต่ผู้ที่จะสมัครเข้าร่วมโครงการจะต้องทำด้วยความสมัครใจและมีฉันทะหรือความตั้งใจอย่างแน่วแน่ที่จะเข้าร่วมโครงการโดยไม่มีข้อแม้ ข้ออ้าง หรือเงื่อนไขใด ๆ ทั้งสิ้น ในการทำภารกิจพิเศษครั้งนี้

๒. เป็นผู้ที่ตรงต่อเวลาและมีวินัยในการฝึกจิต

๓. เป็นผู้ที่ "เห็นความสำคัญ" และ "ให้ความสำคัญ" กับการทำภารกิจพิเศษในครั้งนี้

สนใจร่วมโครงการสมัครได้ที่ผู้ประสานงานภาค ศูนย์สาขา หรือ www.dmc.tv/072

หมายเหตุ : โครงการนี้เปิดรับเฉพาะผู้มีบุญที่สมัครใจจะเข้าร่วมโครงการเพียง "๑ ล้านคนแรกของโลก" เท่านั้น

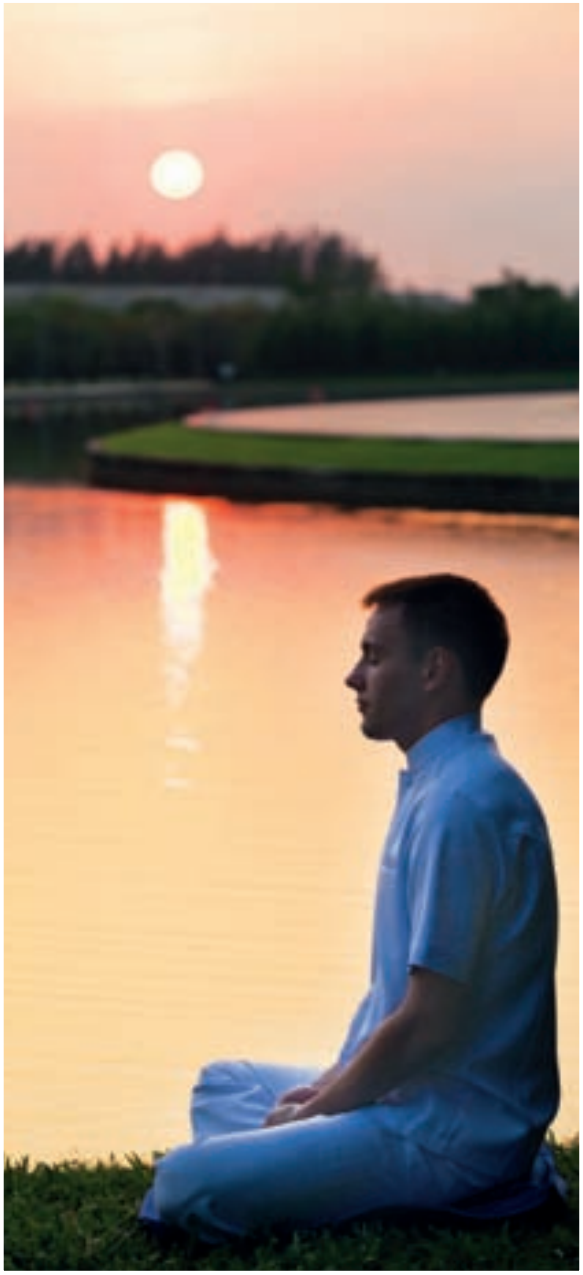

๕

หลังจากเปิดโครงการมาได้ไม่นาน ปรากฏว่ามีผู้สมัครเข้าร่วมโครงการเป็นจำนวนมาก ไม่เว้นแม้กระทั่งเด็กนักเรียน ซึ่งแต่ละคนล้วนตั้งใจนั่งสมาธิให้ได้อย่างน้อย ๑ ชั่วโมงตามกติกา และต่างก็มีผลการปฏิบัติธรรมที่ดีขึ้น มีความสุขมากขึ้น และเมื่อใจถูกกลั่นให้ใสสะอาดบริสุทธิ์ยิ่งขึ้น หลายคนพบว่ามีความสำเร็จในหน้าที่การงานหรือการศึกษาเล่าเรียนมากขึ้น ซึ่งถือเป็นผลพลอยได้ที่น่ายินดีนอกจากความสุขใจที่ได้รับอยู่ทุกวัน

www.webkal.org

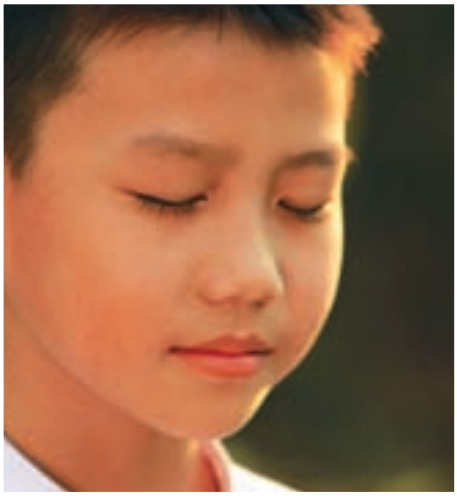

๖

โลกที่สดใสน่าอยู่เหมือนสวรรค์บนดิน ไม่อาจเกิดขึ้นได้โดยใครคนใดคนหนึ่ง แต่จะเกิดขึ้นเมื่อประชากรโลกทุกคนร่วมกันสร้างสรรค์ขึ้นมา

ดังนั้น จึงขอเรียนเชิญผู้มีบุญทุกท่านมาร่วมกันเป็นส่วนหนึ่งของภารกิจที่ยิ่งใหญ่ มาเป็น ๑ ในล้านคนแรก ที่จะนำโลกไปสู่การเปลี่ยนแปลงครั้งสำคัญด้วยการทำสมาธิภาวนา

"แม้ความฝันของเราที่จะสร้างสันติสุขให้เกิดขึ้นแก่โลก และทำให้มวลมนุษยชาติทั้งปวงอยู่ร่วมกันอย่างมีความสุข อาจจะดูเหมือนเป็นความฝันที่เลื่อนลอย แต่ความฝันนี้เองที่ทำให้เหล็กกลายเป็นเรือลอยน้ำได้ ทำให้เหล็กกลายเป็นเครื่องบินลอยไปในท้องฟ้าก็ได้ และยังทำให้เราไปถึงดวงจันทร์หรือดวงดาวต่าง ๆ ได้ ด้วยยวดยานพาหนะที่ไม่เคยมีใครคาดคิดมาก่อน".. ✍

(พระเทพญาณมหามุนี)

www.webkal.org

เมื่อพวกเราได้เข้าโครงการ

เวลาเราตรงกัน ๒๔ น.

ดร.อนัญญา เมธมนัส
นักวิทยาศาสตร์

เข้าวัดมาตั้งแต่ปี พ.ศ. ๒๕๔๗ ค่ะ และได้ปฏิบัติธรรมนั่งสมาธิมาโดยตลอด แต่เกือบ ๑๐ ปีที่ผ่านมา รู้สึกว่า เรามีผลการปฏิบัติธรรมที่ก้าวหน้าช้ามาก เพราะยังขาดความสม่ำเสมอ แต่พอหลวงพ่อเมตตาเปิดโอกาสให้มีโครงการนี้ รู้สึกดีใจมาก จึงเลือกนั่งสมาธิในรอบ ๐๕.๐๐-๐๖.๑๕ น. และระหว่างวันก็หาเวลานั่งสมาธิเพิ่มอีกประมาณ ๑ ชั่วโมง ซึ่งก่อนเริ่มนั่งเราจะเกิดความภาคภูมิใจลึก ๆ เสมอว่าเรากำลังจะเข้ากะนั่งสมาธิพร้อมกับหลวงพ่อ และทีมงานที่มีอยู่ทั่วทุกมุมโลก เวลานี้..เป็นเวลาที่ทุกคนมารวมพลังกัน โดยการหยุดใจนิ่งที่ศูนย์กลางกาย ซึ่งถือเป็นความมหัศจรรย์เหลือเกินค่ะ ที่ไม่ว่าใครจะเลือกนั่งสมาธิเวลาไหน ก็จะมีคนนั่งสมาธิเหมือนกับเรา ณ เวลานั้น ๆ ด้วย เหมือนเรามีเวลาตรงกันตลอด ๒๔ น. และพอทำได้อย่างนี้ทุกวัน รู้สึกเลยว่า ผลการปฏิบัติธรรมของเราก้าวหน้าขึ้นอย่างชัดเจนค่ะ จนเดี๋ยวนี้พอเราจรดใจเบา ๆ ที่ศูนย์กลางกาย จะพบว่าใจรวมหยุดนิ่งได้ง่ายขึ้นมาก ผิดกับปีแรก ๆ ที่เริ่มต้นนั่งสมาธิใหม่ ๆ มักจะตั้งใจมากเกินไป แต่เดี๋ยวนี้มีประสบการณ์ที่ค่อนข้างจะสม่ำเสมอ ซึ่งพอนั่งไปไม่นาน ใจก็รวมเร็วขึ้น จนเกิดอาการใจเบาตัวเบา ทำให้ลืมไปเลยว่ามีร่างกาย จากนั้นก็เกิดอาการตกศูนย์แบบนุ่มนวลแทบทุกรอบ และก็เห็นแสงสว่างวาบขึ้นมา บางครั้งก็เห็นเป็นแสงนวล ๆ ซึ่งเป็นภาวะที่มีความสุข เสมือนเราหลุดไปอยู่อีกโลกหนึ่งที่มีแต่ความสงบปราศจากพันธนาการใด ๆ จนกระทั่งเราเกิดความมั่นใจขึ้นว่าถ้าเรานั่งสมาธิเป็นประจำอย่างนี้ได้ตลอด การเข้าถึงพระธรรมกายก็ไม่ใช่สิ่งที่ไกลเกินเอื้อมอีกต่อไปค่ะ

เลื่อนตำแหน่งเป็นอัศจรรย์

คุณนิธินันท์ นิธิจงสวัสดิ์
ทำธุรกิจส่วนตัว

ทุกวันนี้..ก็รู้กันอยู่ว่าเศรษฐกิจในประเทศอยู่ในสภาวะอย่างไร ซึ่งโดยส่วนตัวคาดว่า..จะต้องได้รับผลกระทบจากสภาวะเศรษฐกิจหนักมาก แต่พอหลวงพ่อจัดให้มีโครงการนั่งสมาธิทุกวัน ปรากฏว่า โครงการนี้เป็นเสมือนโครงการที่เข้ามาชุบชีวิตเราไว้จริง ๆ เพราะทำให้ใจเราใส เป็นบุญได้ตลอด ไม่แปรปรวนไปตามสภาวการณ์ที่ผันผวนใด ๆ และพอใจเป็นบุญ แทนที่เราจะเจอสิ่งที่แย่ ๆ ก็กลับเจอแต่สิ่งดี ๆ

ทุกวันนี้ได้เข้าร่วมโครงการนั่งสมาธิในรอบ ๐๔.๐๐-๐๕.๐๐ น. และ ๒๒.๓๐-๒๓.๓๐ น. ทุกวัน จนสัมผัสได้เลยว่า..ชีวิตดีขึ้น คือ มีแต่คนติดต่อมาร่วมธุรกิจกับเราเยอะ ผิดกับเมื่อก่อนมาก จนล่าสุดทีมงานเราขยายจนเราได้เลื่อนตำแหน่งในวันที่ ๒๑ มิถุนายน ที่ผ่านมา

www.webkal.org

เงินทองไหลมาอย่างง่าย ๆ

คุณธวัช แสงทน

เจ้าของรถเช่า

เข้าร่วมโครงการนั่งสมาธินี้ทั้งครอบครัวเลยครับ คือ พ่อ แม่ ลูก ได้นั่งสมาธิกันหมดทั้งบ้าน พอนั่งแล้วก็สัมผัสได้ถึงความแตกต่างที่ชัดเจน เพราะทุกคนใจเย็นลง พูดกันด้วยเหตุด้วยผลมากขึ้น จนเกิดความเข้าอกเข้าใจกันมากกว่าเมื่อก่อนเยอะเลยครับ

ส่วนตัวผมเลือกนั่งสมาธิก่อนนอนรอบ ๒๒.๐๐-๒๓.๐๐ น. และตื่นมานั่งแต่เช้ามืดตอนตี ๔ ถึง ตี ๕ ครึ่ง อีกด้วย เพราะนั่งแล้วมีแต่ความสุข สบายใจ รู้สึกตัวเบา ใจเบา เหมือนจะลอยได้ และพอจรดใจนิ่ง ๆ ที่ศูนย์กลางกาย ก็เห็นดวงแก้วขัดใสสว่าง ยิ่งมองก็ยิ่งมีความสุข ปลื้ม สบายอกสบายใจ และที่แปลกมากไปกว่านั้น คือตั้งแต่ได้เข้าร่วมโครงการนี้ ปรากฏว่า เงินทองเราไม่ขาดมือเลยครับ ทั้ง ๆ ที่ก่อนหน้านี้เงินทองฝืดมาก งานก็ไม่ค่อยมีเข้ามา แต่ปัจจุบันนี้มีคนจองเช่ารถผมอย่างต่อเนื่อง เหมือนที่หลวงพ่อท่านพูดไว้จริง ๆ ว่า..พอใจใส เงินทองมันก็ไหลมาอย่างง่าย ๆ ตอนนี้ครอบครัวเรามีความสุขมากครับ

ได้ทำเลทองอย่างเหลือเชื่อ

คุณกสมา บัวคง

เจ้าของบริษัท แอ็กกี้ไทย จำกัด

จำหน่ายปุ๋ยและอาหารสัตว์ จ.จันทบุรี

เลือกนั่งสมาธิ ๒ รอบค่ะ คือ รอบ ๖-๗ โมงเช้า และรอบ ๓-๔ ทุ่มทุกวัน ตั้งแต่นั่งมารู้สึกชีวิตเป็นระบบระเบียบขึ้นมาก ปัญหาทางธุรกิจก็ถูกคลี่คลายไปได้อย่างเหลือเชื่อ โดยที่เราไม่ต้องดิ้นรนอะไรเลย เพราะเดิมโกดังที่เราเช่าไว้เพื่อเก็บสินค้าจะหมดสัญญาเช่า ทำให้กลุ้มใจมาก แต่พอได้นั่งสมาธิทำใจใส ๆ ทุกวัน ตามที่หลวงพ่อบอก อยู่ ๆ วันหนึ่งก็มีคนเดินเข้ามาในร้าน เราจึงถามเขาแบบไม่ได้ตั้งใจว่า ถืออะไรมาด้วย เขาก็บอกว่า อ๋อ..โฉนดที่ดิน จะเอาไปขายให้เพื่อนอีกคนหนึ่ง แต่พอเราขอดู และคุยไปคุยมา เขาก็ยอมขายที่ดินแปลงนี้ให้กับเราแบบง่าย ๆ เกือบ ๘ ไร่ ในราคาที่ไม่แพง แถมเป็นที่ดินทำเลดีมาก เพราะอยู่ฝั่งตรงข้ามกับบ้านเราเลย และที่น่าอัศจรรย์ไปกว่านั้น...เจ้าของโกดังที่เราเช่าอยู่ เขาก็ยอมต่อสัญญาเช่าให้เราอีก ๑ ปี แบบเหนือความคาดหมาย พอเราได้นั่งสมาธิแล้ว อะไร ๆ ก็ดีขึ้นทุกอย่างเลยค่ะ...

www.webkal.org

เข้าร่วมโครงการโดยเลือกรอบ

แบบ 32 กะ / กะละ 1 ชั่วโมง

ยามที่ 1 รวยทันใช้	(ช่วงเวลาระหว่าง 6 โมงเย็น - 4 ทุ่ม) 18.00 - 19.00 18.45 - 19.45 19.30 - 20.30 20.15 - 21.15 21.00 - 22.00
ยามที่ 2 รวยทันใจ	(ช่วงเวลาระหว่าง 4 ทุ่ม - ตี 2) 21.45 - 22.45 22.30 - 23.30 23.15 - 00.15 00.00 - 01.00 00.45 - 01.45 01.30 - 02.30
ยามที่ 3 รวยทันที	(ช่วงเวลาระหว่าง ตี 2 - 6 โมงเช้า) 02.15 - 03.15 03.00 - 04.00 03.45 - 04.45 04.30 - 05.30 05.15 - 06.15
ยามที่ 4 รวยทันควัน	(ช่วงเวลาระหว่าง 6 โมงเช้า - 10 โมง) 06.00 - 07.00 06.45 - 07.45 07.30 - 08.30 08.15 - 09.15 09.00 - 10.00
ยามที่ 5 รวยอัศจรรย์	(ช่วงเวลาระหว่าง 10 โมง - บ่าย 2) 09.45 - 10.45 10.30 - 11.30 11.15 - 12.15 12.00 - 13.00 12.45 - 13.45 13.30 - 14.30
ยามที่ 6 รวยทั้งวันทั้งคืน	(ช่วงเวลาระหว่าง บ่าย 2 - 6 โมงเย็น) 14.15 - 15.15 15.00 - 16.00 15.45 - 16.45 16.30 - 17.30 17.15 - 18.15

www.webkal.org

การนั่งสมาธิที่เหมาะสมกับตัวคุณ

แบบ 24 กะ / กะละ 1 ชั่วโมง 15 นาที

ยามที่ 1 รวยทันใช้	(ช่วงเวลาระหว่าง 6 โมงเย็น - 4 ทุ่ม) 18.00 - 19.15 19.00 - 20.15 20.00 - 21.15 21.00 - 22.15
ยามที่ 2 รวยทันใจ	(ช่วงเวลาระหว่าง 4 ทุ่ม - ตี 2) 22.00 - 23.15 23.00 - 00.15 00.00 - 01.15 01.00 - 02.15
ยามที่ 3 รวยทันที	(ช่วงเวลาระหว่าง ตี 2 - 6 โมงเช้า) 02.00 - 03.15 03.00 - 04.15 04.00 - 05.15 05.00 - 06.15
ยามที่ 4 รวยทันควัน	(ช่วงเวลาระหว่าง 6 โมงเช้า - 10 โมง) 06.00 - 07.15 07.00 - 08.15 08.00 - 09.15 09.00 - 10.15
ยามที่ 5 รวยอัศจรรย์	(ช่วงเวลาระหว่าง 10 โมง - บ่าย 2) 10.00 - 11.15 11.00 - 12.15 12.00 - 13.15 13.00 - 14.15
ยามที่ 6 รวยทั้งวันทั้งคืน	(ช่วงเวลาระหว่าง บ่าย 2 - 6 โมงเย็น) 14.00 - 15.15 15.00 - 16.15 16.00 - 17.15 17.00 - 18.15

www.webkal.org

"วิธีแก้ทุกข์ เวลามีทุกข์ให้สวดมนต์เยอะ ๆ นั่งภาวนา 'สัมมา อะระหัง' ให้มาก ๆ
ไม่มีใครช่วยเราได้เท่ากับตัวเราเอง"

คุณยายอาจารย์มหารัตนอุบาสิกาจันทร์ ขนนกยูง
ผู้ให้กำเนิดวัดพระธรรมกาย

บริษัท เอส.อาร์.ซี. เอ็นเวลอพ จำกัด
S.R.C. ENVELOPE CO.,LTD.
งานพิมพ์ของต่างๆ
งานพิมพ์ระบบออฟเซ็ต
งานบรรจุเอกสารใส่ซอง
และพิมพ์บาร์โค้ดด้วยเครื่องเลเซอร์
ONE STOP SERVICE SOLUTION
www.webkal.org

"ระบบการควบคุมชีวิตมี ๓ อย่าง คือ บุญ บาป และไม่บุญไม่บาป
ธรรม ๓ ประการนี้ มีฤทธิ์มีอานุภาพมากพอ ๆ กัน"

พระเทพญาณมหามุนี
(หลวงพ่อธัมมชโย)

ทิพยาภรณ์อลังการ

อานิสงส์แห่งบุญจากการถวายผ้าไตร

บริษัท ปาธัช จำกัด

๘๗๕-๘๗๖ ม.๕ ต.แพรกษาใหม่ อ. เมือง จ. สมุทรปราการ ๑๐๒๗๐

โทร. ๐-๒๓๔๖-๕๔๖๐ ถึง ๔ แฟกซ์. ๐-๒๓๔๖-๕๔๖๖

www.patouch.com / e-mail : apinya@patouch.com

ตอบสนองทุกความต้องการด้านการพิมพ์และบรรจุภัณฑ์ คุณภาพระดับมาตรฐานสากล

www.webkal.org

ไข (ใบ) ลาน...กาลเวลา

คัมภีร์ใบลาน ขุมทรัพย์ทางปัญญาของชาวพุทธ ที่บรรพชนเก็บรักษาไว้ในหีบพระธรรมตามหอไตรของวัดต่าง ๆ เพื่อสืบทอดคำสอนของพระสัมมาสัมพุทธเจ้าสู่อนุชนรุ่นหลัง ถูกปล่อยทิ้งให้เป็นของเก่าเก็บที่ไม่มีใครเหลียวแลมาเป็นเวลานาน ความรู้อันล้ำค่าจึงปิดตายอยู่ในหีบ รอวันเสื่อมสลายไปอย่างน่าเสียดาย **บัดนี้...หีบธรรมในหอไตรเปิดขึ้นแล้ว** หลังจากปิดตายมานานเกือบชั่วอายุคน เสมือนหนึ่งกาลเวลาในอดีตเริ่มเคลื่อนหมุนกลับมาอีกครั้ง

www.webkal.org

คัมภีร์ใบลานผ่านช่วงวิกฤตต่าง ๆ ตามกาลเวลาที่ล่วงเลยไป ทั้งจากภัยสงคราม จากการทำลายโดยธรรมชาติ จากน้ำมือมนุษย์ และการเสื่อมสลายของวัสดุ นับวันการค้นพบคัมภีร์ใบลานอายุเก่าแก่ในสภาพสมบูรณ์จึงยากขึ้นทุกที ดังนั้นเมื่อหีบพระธรรมถูกเปิดขึ้นอีกครั้งในวันนี้ คัมภีร์ใบลานที่ยังอยู่ในสภาพดีจึงควรได้รับการอนุรักษ์อย่างเร่งด่วน

ด้วยเหตุนี้ ทีมงานโครงการพระไตรปิฎกวัดพระธรรมกาย จึงนำคัมภีร์ใบลานเหล่านี้ซึ่งเป็นมรดกทางวัฒนธรรมในอดีต มาเชื่อมต่อกับความก้าวหน้าทางเทคโนโลยีของโลกยุคปัจจุบัน เพื่อสานต่อไปยังอนาคต ด้วยการใช้กล้องคุณภาพสูงบันทึกหน้าคัมภีร์ใบลานเป็นไฟล์ภาพดิจิทัล เพื่อทำสำเนาสำรองเก็บรักษาเอกสารต้นฉบับ ทำให้ผู้สนใจสามารถศึกษาจากไฟล์ภาพโดยไม่จำเป็นต้องเข้าถึงคัมภีร์ต้นฉบับโดยตรง เนื่องจากการเข้าไปจับต้องหรือเคลื่อนย้ายคัมภีร์ใบลานบ่อย ๆ อาจทำให้เกิดการชำรุดเสียหายได้

เพราะทุกครั้งที่คลี่ผ้าห่อคัมภีร์ออก นั่นหมายถึงวัสดุใบลานที่มีส่วนประกอบหลักเป็น

www.webkal.org

เซลลูโลสและลิกนินต้องเผชิญกับปฏิกิริยาเคมีอันมีสาเหตุหลักจากบรรยากาศที่ไม่บริสุทธิ์ แสงแดด อุณหภูมิ และความชื้น ทำให้ใบลานเกิดการเปลี่ยนแปลงทางกายภาพ เช่น เปลี่ยนสี ขาดความชุ่มชื้น หรือเปรอะเปื้อนฝุ่นละอองที่ปนมากับอากาศ

นอกจากนี้ การเก็บคัมภีร์ใบลานเป็นไฟล์ภาพยังทำให้สามารถเผยแพร่และเข้าถึงข้อมูลได้ง่าย เมื่อนำวิวัฒนาการในปัจจุบันมารองรับองค์ความรู้ในอดีต จึงยังประโยชน์ให้เกิดควบคู่กันทั้งในเชิงวิชาการและการอนุรักษ์ ประการสำคัญหากวันใดคัมภีร์ใบลานต้นฉบับสูญหายหรืออยู่ในสภาพที่นำมาศึกษาไม่ได้อีกต่อไป ภาพสำเนาเหล่านี้จะยังปรากฏเป็นหลักฐานอ้างอิงต่อไปอีกหลายชั่วอายุคน

โครงการพระไตรปิฎก วัดพระธรรมกาย จัดตั้งขึ้นเพื่อมุ่งศึกษาและอนุรักษ์คัมภีร์พระไตรปิฎกใบลาน และรวบรวมฐานข้อมูลเป็นไฟล์ดิจิทัล โดยเริ่มตั้งแต่การสำรวจทั้งในประเทศและต่างประเทศ และดำเนินการบันทึกภาพคัมภีร์ใบลานทั้งฉบับแบบหน้าต่อหน้า นอกจากนี้ยังบันทึกภาพส่วนประกอบอื่น ๆ ที่บ่งบอกประวัติของคัมภีร์ใบลานด้วย อาทิเช่น เอกสารการลงทะเบียน ผ้าห่อคัมภีร์ และป้ายฉลาก ฯลฯ

www.webkal.org

ภาพถ่ายส่วนประกอบคัมภีร์ใบลาน

เอกสารลงทะเบียน (Information Card)

หน้าคัมภีร์ใบลานหน้าคู่และหน้าคี่

ผ้าห่อคัมภีร์ชั้นนอก

ผ้าห่อคัมภีร์ชั้นใน

คัมภีร์ทั้งฉบับและป้ายฉลาก

ไม้ประกับและป้ายฉลาก

การดำเนินงานทุกขั้นตอนของโครงการมีการวางแผนงานอย่างละเอียดรอบคอบ เจ้าหน้าที่ทุกคนต้องเข้ารับการอบรมจนเกิดความรู้ ความชำนาญ เพื่อให้งานออกมาครบถ้วนสมบูรณ์อย่างพิถีพิถัน และไม่ทำให้เกิดความเสียหายต่อคัมภีร์ใบลานอันทรงคุณค่า

www.webkal.org

ภาพทุกภาพที่บันทึกไว้ในวันนี้ จะเป็นเสมือนการไขลานให้เวลาของคัมภีร์ใบลานขยับเดินต่อไปสู่อนุชนรุ่นหลัง องค์ความรู้ในอดีตจะไม่ถูกเก็บไว้เพียงในหีบธรรมหรือตามหอไตรเท่านั้น แต่คัมภีร์ใบลานจะต้องได้รับการดูแลรักษาและทำสำเนาเก็บไว้ เพื่อนำความรู้ที่ผ่านกาลอันยาวนานมาต่อยอดและศึกษาในวงกว้าง ให้ความงดงามของพระธรรมคำสอนที่จารจดมาแสนนานงอกงามต่อไปสู่อนุชนรุ่นหลัง สมดังแรงศรัทธาของบรรพชนที่จะยังอายุพระศาสนาให้คงอยู่ไปตราบนานเท่านาน..

สัมภาษณ์

พระราชรัตนกวี
เจ้าคณะจังหวัดยโสธร
เจ้าอาวาสวัดมหาธาตุ
จ.ยโสธร

“หลวงพ่อทราบว่าคณะวัดพระธรรมกายมาทำความสะอาด ค้นคว้า เก็บรักษา และจัดระเบียบคัมภีร์ใบลานให้ หลวงพ่อถือว่าเป็นความดี เพราะสิ่งเหล่านี้จำเป็นต้องอาศัยพลังศรัทธา พลังแห่งกำลังกาย กำลังสมอง กำลังสติปัญญา และเวลา แล้วยิ่งทางคณะจะนำเอาหลักคำสอนที่สำคัญในที่นี้ไปเผยแผ่ให้ประชาชน โดยเฉพาะชาวพุทธได้รับรู้รับทราบข้อวัตรปฏิบัติเพิ่มยิ่งขึ้น ก็จะทำให้พระพุทธศาสนาเราแผ่ขยายไปทั่วโลก ทั่วสารทิศ เพื่อความอยู่รอดของพี่น้องชาวพุทธทั้งในปัจจุบันและที่จะเกิดตามมารุ่นหลัง หลวงพ่อก็เห็นดีด้วย ดีใจด้วย”

www.webkal.org

"คนเราจะตายเมื่อไหร่ก็ไม่มีใครรู้เวลา เพราะฉะนั้นต้องรีบเข้าวัด
ก่อนที่เขาจะหามเข้า เดี๋ยวก็วัน เดี๋ยวก็คืน ชีวิตหมดไปวัน ๆ
ต้องตักตวงเอาบุญติดตัวเราไปให้เยอะ ๆ"

คุณยายอาจารย์มหารัตนอุบาสิกาจันทร์ ขนนกยูง
ผู้ให้กำเนิดวัดพระธรรมกาย

• แต่งเฟอร์ฯ ครบชุด โดย Modernform • ห้องฟิตเนส
• พร้อมสวนใหญ่ กว่า ๑ ไร่ • สระว่ายน้ำระบบน้ำเกลือ

{ส่วนลดพิเศษสำหรับผู้มีบุญ}

www.facebook.com/mtresidences

www.webkal.org

"ต้องคิด พูด ทำ แต่เรื่องดี ๆ เข้าไว้ ชีวิตจึงจะมีกำไร"

พระเทพญาณมหามุนี
(หลวงพ่อธัมมชโย)

ชาตรามือ
NUMBER ONE BRAND

ชาตรามือ หอม.. อร่อย ถูกใจผู้ดื่ม ชาตรามือ ดีที่หนึ่ง

ชาไทย ชาจีน ชาอู่หลง ชาเขียว ชาซีลอน ชาไข่มุก ชาชัก ฯลฯ

โทร. ๐-๒๖๗๓-๒๓๖๐ www.cha-thai.com

www.webkal.org

"ทำไมเราต้องทำบุญบ่อย ๆ เพราะบุญเป็นบ่อเกิดแห่งความสุขและความสำเร็จ
มีบุญมาก อุปสรรคก็น้อย มีบุญน้อย อุปสรรคก็มาก"

พระเทพญาณมหามุนี
(หลวงพ่อธัมมชโย)

สำนักงานจัดการทรัพย์สิน
มหาวิทยาลัยธรรมศาสตร์

บริการห้องอบรม, ประชุม
สัมมนา, จัดเลี้ยง และจัดสอบต่าง ๆ
พร้อมห้องพัก สามารถรองรับ ๒๐-๑๐,๐๐๐ ท่าน

สอบถามรายละเอียดได้ที่ โทร.๐-๒๕๖๔-๓๐๙๓, ๐-๒๕๖๔-๔๐๑๙,
๐๘-๑๙๓๙-๒๗๙๒ (สา), ๐๘-๖๓๔๐-๕๕๐๙

www.webkal.org

เรื่อง : กองบรรณาธิการ

ภารกิจ สร้างสันติภาพ ในแอฟริกาตะวันตก

www.webkal.org

หลังจากทีมงานพีซเรฟโวลูชันจัดโครงการปฏิบัติธรรมขึ้นที่แอฟริกาตะวันออกไปแล้ว เมื่อวันที่ ๑๓-๑๕ กันยายน พ.ศ. ๒๕๕๖ ภารกิจสร้างสันติภาพในดินแดนแอฟริกายังคงดำเนินต่อไป โดยครั้งนี้มีจุดหมายอยู่ที่แอฟริกาตะวันตก ซึ่งประกอบด้วยประเทศต่าง ๆ ๑๖ ประเทศ ได้แก่ มอริเตเนีย, มาลี, บูร์กินาฟาโซ, ไนเจอร์, เบนิน, โกตดิวัวร์หรือไอวอรีโคสต์, แกมเบีย, กานา, กินี, กินีบิสเซา, ไลบีเรีย, เซเนกัล, เซียร์ราลีโอน, โตโก, ไนจีเรีย, เคปเวิร์ด และยังมีอาณานิคมของอังกฤษอีก ๑ อาณานิคม คือ เซนต์เฮเลนา (บางแหล่งข้อมูลก็รวมแคเมอรูน คองโกและอีกหลายประเทศทางตอนกลางเข้ามาด้วย)

www.webkal.org

๑

ทีมงานพีซเรฟโวลูชันมุ่งตรงไปยังประเทศเซเนกัลที่ตั้งอยู่ในแอฟริกาตะวันตก เหตุผลที่เราเลือกจัดกิจกรรมที่ประเทศนี้ ทั้ง ๆ ที่ยังไม่เคยมีพีซเอเจนต์มาก่อน เพราะประเทศในแอฟริกาตะวันตกที่มีพีซเอเจนต์อันตรายเกินไป บางประเทศก็มีการคมนาคมขนส่งไม่สะดวก แต่เซเนกัลเป็นแหล่งท่องเที่ยวที่มีความปลอดภัย ผู้คนก็เป็นมิตร ยิ้มง่าย แถมยังกินข้าวคล้ายบ้านเราเสียด้วย นอกจากนี้พีซเอเจนต์อายายังมีเพื่อนชื่อฟาติมาตาอยู่ที่นั่น ทำให้เราพอมีกำลังคนและที่สำคัญมาดามเคน คุณแม่ของฟาติมาตาช่วยเป็นสปอนเซอร์ให้ด้วย ทำให้เราสามารถขยายงานได้ง่ายและรวดเร็ว สมดังคำพูดที่ว่า "มีพรรคมีพวก ความสะดวกก็มี"

พีซเอเจนต์อายา

ฟาติมาตา

มาดามเคน

๒

โครงการปฏิบัติธรรมสำหรับประเทศในกลุ่มแอฟริกาตะวันตกที่เซเนกัล จัดขึ้นเมื่อวันที่ ๔-๖ ตุลาคม พ.ศ. ๒๕๕๖ มีผู้สมัครขอเข้าร่วมโครงการทั้งหมด ๑๓๒ คน จาก ๑๗ ประเทศ ซึ่งถือเป็นผลงานของพีซเอเจนต์อายาที่สร้างเครือข่ายจากการเข้าร่วมประชุมที่ประเทศกานาและเคปเวิร์ด

ทีมงานคัดเฉพาะผู้ทำบันทึกความดีออนไลน์อย่างน้อย ๑๔ วัน มาร่วมปฏิบัติธรรม ซึ่งมีทั้งหมด ๑๕ คน เป็นชาย ๙ คน หญิง ๖ คน จาก ๗ ประเทศ ได้แก่ ประเทศเบนิน, โกตดิวัวร์หรือไอวอรีโคสต์, แกมเบีย, กานา, เซเนกัล, โตโก และไนจีเรีย ที่ได้ผู้ร่วมโครงการเพียงแค่นี้ เพราะติดปัญหาอินเทอร์เน็ต ทำให้นัดสัมภาษณ์ลำบากมาก บางคนต้องนัดถึง ๔ ครั้ง กว่าจะสำเร็จ และยังมีปัญหาอื่น ๆ เช่น มีเยาวชนคนหนึ่งจากไลบีเรียตกเครื่อง อีก ๒ คน จากไนจีเรียยกเลิกกะทันหัน คนหนึ่งติดงานด่วน อีกคนผู้ปกครองไม่ยอมให้มาเพราะกลัวถูกเราหลอก ถึงขั้นกักบริเวณ (เหมือนในหนัง) ซึ่งทีมงานมอบหมายให้พีซเอเจนต์อาจุนวาไปทำความเข้าใจ แต่ก็ไม่ได้พบทั้งเยาวชนและผู้ปกครอง

www.webkal.org

๓

กิจกรรมในครั้งนี้ พีซเอเจนต์อายาไม่ทำให้ทุกคนผิดหวัง เธอติดต่อประสานงานได้ดีเยี่ยมเหมือนเดิม ส่วนทีมงานในพื้นที่ คือ ฟาติมาตาและคุณแม่ของเธอ มาดามเคน ก็ให้ความช่วยเหลืออย่างเต็มที่ คือเป็นทั้งผู้จัดงาน สปอนเซอร์ และหาอาสาสมัครมาช่วยงาน

มาดามเคนเป็นคนอเมริกันโดยกำเนิด (แอฟริกันอเมริกัน) เธอแต่งงานกับคนเซเนกัล จึงย้ายมาอยู่ที่นี่ และตั้งโรงเรียนมัธยมปลายสองภาษาขึ้น ชื่อ The Senegalese American Bilingual School

มาดามเคนให้การสนับสนุนเรื่องรถรับส่งและคนขับรถ บริการน้ำปานะตลอดงาน โดยติดต่อเจ้าของโรงงานน้ำผลไม้ให้มาเป็นสปอนเซอร์ ติดต่อโรงแรมที่ใช้เป็นสถานที่จัดปฏิบัติธรรมและช่วยขอส่วนลดให้ ก่อนหน้านี้เธอเคยเสนอให้ใช้สถาบันวิทยาศาสตร์ของเธอเป็นสถานที่จัดปฏิบัติธรรม แต่เพราะไม่มีห้องปฏิบัติธรรมและระบบครัว มีแต่ห้องพัก จึงไม่สามารถใช้งานได้

ส่วนฟาติมาตาจบการศึกษาปริญญาตรีจากประเทศสหรัฐอเมริกา เธอมาช่วยขับรถหาสถานที่ปฏิบัติธรรมทั้งใกล้และไกล และประสานงานเรื่องต่าง ๆ เรียกว่าทำงานเสมือนเป็นพีซเอเจนต์คนหนึ่ง

๔

ผู้เข้าร่วมโครงการในครั้งนี้ค่อนข้างต่างจากแอฟริกาตะวันออก ผู้คนแถบนี้มีลักษณะแข็ง ๆ และเคร่งเครียดกว่าทางแอฟริกาตะวันออกมาก โดยเฉพาะชาวไนจีเรียและกานา ทำให้ต้องใช้เวลาเปิดใจอยู่นาน

ในวันแรก ทุกคนนิ่งเงียบ เกร็ง ประหม่า ไม่ค่อยคุย ไม่ยิ้ม ไม่มีคำถาม ถึงแม้มีก็ไม่กล้าถาม ซึ่งน่าจะเป็นเพราะพวกเขาต้องเผชิญชีวิตที่โหดร้าย และไม่คุ้นเคยกับชีวิตที่ผ่อนคลาย เนื่องจากแถบนี้มีปัญหาสงครามกลางเมืองตลอด

อายาเองก็ยังบอกว่า ผู้คนแถบนี้หย่อนเรื่องวินัยและความรับผิดชอบกว่าผู้คนทางตะวันออก ดูได้จากการนัดออนไลน์และการเข้าร่วมกิจกรรมในวันแรก ที่พวกเขาไม่ค่อยตรงเวลา เสียงดัง ไม่เป็นระเบียบ

สิ่งแวดล้อมที่โหดร้ายหล่อหลอมให้พวกเขาเคร่งเครียด ยิ้มยาก และอมทุกข์ จิตใจที่กระเจิดกระเจิงทำให้พวกเขาไร้ระบบระเบียบ แต่เมื่อได้มาปฏิบัติธรรมอบรมจิตจนเกิดความสุข พวกเขาก็เปลี่ยนแปลงไปมาก

ในวันสุดท้าย ทีมงานสังเกตได้ว่า พวกเขามีใบหน้าที่ยิ้มแย้ม ร่าเริงเบิกบาน กล้าพูดคุยกับพระอาจารย์ และยังช่วยกันแต่งเพลงอย่างสนุกสนาน แต่ก็สงบเสงี่ยมและอ่อนน้อมที่สำคัญพวกเขาไหว้ทุกครั้งที่เดินผ่านพระและไหว้ได้สวยเสียด้วย

www.webkal.org

ผลการปฏิบัติธรรมของเยาวชนที่เข้าร่วมโครงการมีตั้งแต่รู้สึกโปร่ง เบา สบาย ตัวหาย ตัวขยาย เห็นแสงสว่าง เวลาผ่านไปอย่างรวดเร็ว นั่งรอบแรก ๔๐ นาที แต่ส่วนใหญ่ไม่เชื่อว่านั่งไปนานขนาดนี้ หลังจากนั้นพระอาจารย์ก็เพิ่มเวลาขึ้นอีก ซึ่งพวกเขาก็นั่งได้เรื่อย ๆ โดยไม่มีความกังวลหรือความเครียด และส่วนใหญ่พูดเป็นเสียงเดียวกันว่าไม่ขี้โมโหเหมือนเมื่อก่อน

อมินนาตะจากไอวอรีโคสต์

"ไม่อยากเลิกนั่งเลย รู้สึกว่าร่างกายเต็มไปด้วยพลังแห่งสันติภาพ ฉันเห็นดวงสว่างอยู่กลางกายด้วย"

อมานามบุจากไนจีเรีย

"ฉันเห็นตัวเองนั่งสมาธิอยู่ภายในตัว"

www.webkal.org

๖

สำหรับมาดามเคน เธอสนใจเรื่องสมาธิมาก่อน และอยากมาปฏิบัติธรรมที่เมืองไทยด้วย เธอนั่งสมาธิได้ดี นิ่ง สบาย และมีความสุขเอ่อล้นจนน้ำตาซึม ทำให้เธอมีแรงบันดาลใจในการเผยแผ่การทำสมาธิไปสู่ชาวโลกและคนใกล้เคียง ซึ่งในครั้งนี้เธอก็นิมนต์พระอาจารย์ไปสอนสมาธิที่โรงเรียนของเธอด้วย เพื่อให้ครูและนักเรียนมีโอกาสเข้าถึงความสุขภายในบ้าง

การทำสมาธิที่โรงเรียนของมาดามเคนแบ่งเป็น ๒ รอบ รอบแรกเป็นรอบของเด็กนักเรียน ๘๐ คน นั่งเพียง ๒๐ นาที แม้ห้องที่ใช้นั่งสมาธิร้อนคล้ายเตาอบ แต่เด็กนั่งกันนิ่งเงียบและหลายคนไม่เชื่อว่าตัวเองนั่งนิ่ง ๆ ได้นานขนาดนั้น

รอบหลังเป็นรอบอาจารย์และเจ้าหน้าที่ ๑๓ คน นั่ง ๔๐ นาที ซึ่งส่วนใหญ่นั่งได้ดี รู้สึกเบาสบาย มีความสุข

นอกจากการนั่งสมาธิแล้ว มาดามเคนยังประทับใจเนื้อหาที่พระอาจารย์เทศน์สอนมากและอยากนำไปใช้ เช่น เรื่อง ๕ ห้องชีวิตเนรมิตนิสัย ความดีสากล ฯลฯ พระอาจารย์จึงมอบคู่มือวีสตาร์ให้เธอไปปรับใช้ ซึ่งเธอชอบมากและบอกว่าเห็นลู่ทางในการนำไปใช้แล้ว

๗

แม้ภารกิจนำสันติภาพและสันติสุขไปมอบแก่ชาวแอฟริกันทั่วทั้งทวีปเป็นเรื่องที่ไม่ง่ายนักและอาจมีอุปสรรคไม่น้อย แต่เมื่อคำนึงถึงผู้คนนับพันล้านคนที่ไร้ทิศทางที่ถูกต้องในการดำเนินชีวิต และดำรงชีพอยู่ท่ามกลางความเคร่งเครียดมานานแสนนาน ทีมงานพีซเรฟโวลูชันก็ยืนหยัดที่จะนำ know-how แห่งการค้นพบสันติสุขภายในไปมอบให้พวกเขา เพราะอย่างน้อยในช่วงที่สันติภาพภายนอกยังไม่เกิดขึ้น พวกเขาก็ยังมีสันติสุขภายในเป็นเกราะกำบังความทุกข์ที่เผชิญอยู่ในแต่ละวันได้ และที่สำคัญผลการปฏิบัติธรรมของพวกเขา การเปลี่ยนแปลงไปในทิศทางที่ดีขึ้นของพวกเขา ทำให้ทีมงานตระหนักว่า การเดินทางข้ามน้ำข้ามทะเลไปถึงแอฟริกามีความหวังอันรุ่งโรจน์รออยู่..

www.webkal.org

www.webkal.org

"การสร้างบารมีบางครั้งเราก็ต้องอดทน ต้องเหนื่อยยากลำบาก
เพราะถ้าเราไม่เหนื่อยยากลำบาก เราจะได้บารมีมาจากไหน"

พระเทพญาณมหามุนี
(หลวงพ่อธัมมชโย)

THAIPLASTWOOD CO.,LTD. เป็นผู้ผลิต และจำหน่าย PVC ตราภูเขาแห่งแรกของประเทศไทย ได้รับมาตรฐาน มอก. "ไม่ต้องห่วงน้ำท่วม ไม่ต้องห่วงว่าปลวกจะกิน หรือไม้จะบวม ภายในบ้านเย็นสบาย..ไม่ร้อนอบอ้าว เพราะแผ่น PVC ตราภูเขามีคุณสมบัติเหนือกว่าไม้ธรรมชาติ ติดตั้งง่าย สร้างบ้านได้ทั้งหลังด้วยหลังคา INTERLOCK, พื้น, ผนัง, ฝ้า, ระแนง และเฟอร์นิเจอร์ตามสั่ง"
ที่อยู่ ๕๐๐/๒ KM RIVERSIDE พระราม ๓ กทม. ๑๐๑๒๐ โทร. ๐๘-๙๐๐๔-๓๗๖๖, ๐-๒๒๙๑-๙๕๙๕
WWW.THAIPLASTWOOD.COM

www.webkal.org

บทความบุญ
เรื่อง : จันทร์ซีโร่

อาสาฬหบูชา สู่เข้าพรรษา พาเข้าถึงธรรม

วิถีชีวิตคนไทยก็คือวิถีชีวิตของชาวพุทธ เพราะประเพณีวัฒนธรรมไทยล้วนมาจากนิสัยและการปฏิบัติที่ผูกพันกับพระพุทธศาสนา เมื่อถึงวันสำคัญในเทศกาลต่าง ๆ จะเห็นความพร้อมเพรียงทั้งชาวบ้าน ชาววัด ตลอดจนพระภิกษุสงฆ์ร่วมกันประกอบพิธีกรรมต่าง ๆ อันแสดงออกถึงความยึดมั่นศรัทธาในพระธรรมคำสอน ในเทศกาลเข้าพรรษาก็เช่นกัน ชาวพุทธทั้งภายในประเทศและทั่วโลกต่างพร้อมใจกันประพฤติปฏิบัติธรรมเนื่องในวันอาสาฬหบูชาและวันเข้าพรรษา ถือเป็นประเพณีสืบทอดมาจากอดีตถึงปัจจุบัน และจักสืบสานให้ยืนยาวนานต่อไปสู่อนาคต

www.webkal.org

อาสาฬหบูชา วันเกิดพระสงฆ์ครบองค์พระรัตนตรัย

วันอาสาฬหบูชา หมายถึง การบูชาในวันเพ็ญเดือนอาสาฬหะหรือเดือน ๘ ซึ่งในปีนี้ตรงกับวันที่ ๑๑ กรกฎาคม พ.ศ. ๒๕๕๗ วันนี้ถือเป็นวันสำคัญเนื่องในโอกาสคล้ายวันที่พระพุทธเจ้าทรงประกาศพระศาสนาเป็นครั้งแรกแก่ปัญจวัคคีย์ทั้ง ๕ ณ ป่าอิสิปตน-มฤคทายวัน ใกล้เมืองพาราณสี โดยแสดงปฐมเทศนา คือ ธัมมจักกัปปวัตนสูตร เป็นผลให้ท่านโกณฑัญญะบรรลุธรรมเป็นพระโสดาบันองค์แรก หลังจากบรรลุธรรมเป็นพระโสดาบันแล้ว ท่านก็กราบทูลขออุปสมบท พระพุทธองค์ก็ประทานการอุปสมบทแบบเอหิภิกขุอุปสัมปทา เป็นพระสงฆ์สาวกรูปแรกในพระพุทธศาสนา ถือได้ว่าเหตุการณ์ครั้งนี้เป็นวันแรกที่พระพุทธ พระธรรม พระสงฆ์ครบเป็นองค์พระรัตนตรัย

เข้าพรรษา วาระสำคัญ

หลังวันอาสาฬหบูชา คือ วันแรม ๑ ค่ำ เดือน ๘ เป็น **วันเข้าพรรษา** ปีนี้ตรงกับวันที่ ๑๒ กรกฎาคม ความสำคัญของวันนี้ก็คือ เป็นวันที่พระสงฆ์อธิษฐานว่าจะพักประจำอยู่ ณ ที่ใดที่หนึ่ง ตามที่พระธรรมวินัยบัญญัติไว้ ตลอดช่วงฤดูฝนที่มีกำหนดเป็นระยะเวลา ๓ เดือน คือจนถึงวันขึ้น ๑๕ ค่ำ เดือน ๑๑ โดยไม่ไปค้างแรมที่อื่น (ยกเว้นในคราวจำเป็นจริง ๆ อนุญาตให้ไปด้วย **"สัตตาหกรณียะ"** คือ กิจที่ไปทำแล้วกลับมาให้ทันภายใน ๗ วัน)

ในวันเข้าพรรษา นอกจากประเพณีสำคัญที่ปฏิบัติกันมาคือ ประเพณีหล่อเทียนและถวายเทียนพรรษา ซึ่งเป็นการทำทานด้วยแสงสว่างแล้ว สาธุชนทั้งหลายก็จักบำเพ็ญบุญกิริยาวัตถุให้ถึงพร้อม ทั้งการทำทาน รักษาศีล และทำสมาธิภาวนา

www.webkal.org

นอกจากนี้ ในช่วงเข้าพรรษาของทุกปี ตามวัดวาอารามต่าง ๆ จะมีกุลบุตรผู้มีจิตศรัทธาอันสูงส่ง บรรพชาอุปสมบทอยู่จำพรรษา เพื่อศึกษาและประพฤติปฏิบัติธรรม สำหรับที่วัดพระธรรมกายและวัดสาขา ตลอดจนศูนย์อบรมพระธรรมทายาททั่วประเทศ ก็มีการจัดบรรพชาอุปสมบทและมีผู้สมัครเข้ามาบวชเป็นจำนวนมาก ซึ่งเป็นที่คาดหวังว่าพระภิกษุเหล่านี้ หลังจากออกพรรษาแล้ว จะได้รับกฐินและออกเดินธุดงค์ประกาศพระพุทธศาสนาให้เป็นที่อนุโมทนาสาธุการของมหาชนต่อไป

หน้าที่ของเรา หน้าที่ชาวพุทธ

เมื่อถึงเทศกาลที่สำคัญนี้ เราทั้งหลายที่เป็นชาวพุทธควรถือเป็นหน้าที่อันสำคัญยิ่งที่จะพึงประพฤติปฏิบัติด้วยการบูชาทั้งอามิสบูชาและปฏิบัติบูชา โดยเฉพาะการปฏิบัติบูชานั้นควรปฏิบัติตนตามหลักธรรมในธัมมจักกัปปวัตนสูตร อันได้แก่ มัชฌิมาปฏิปทา ข้อปฏิบัติสายกลาง คือ อริยมรรค ๘ ปฏิบัติตนให้สมบูรณ์ยิ่ง ๆ ขึ้นไป ด้วยศีล สมาธิ ปัญญา

ส่วนพระภิกษุสงฆ์นั้น มักจะตั้งจิตอธิษฐานว่า จักจำพรรษาทั้งภายนอกและภายใน ภายนอก คือในเขตอาราม ส่วนภายใน คือ รักษาใจให้สงบไว้ในกลางกาย และเมื่อพระภิกษุกระทำเช่นนี้ เหล่าสาธุชนทั้งหลายก็จักประพฤติปฏิบัติตาม เพื่อให้พรรษานี้และทุกพรรษานำพาสู่ที่สุดแห่งธรรม..

www.webkal.org

World Peace Valley เขาใหญ่

สมาธิรุ่นพิเศษสำหรับผู้มีบุญในวันหยุดยาว

เดือนกรกฎาคม วันอาสาฬหบูชา-เข้าพรรษา
วันที่ 10-14 ก.ค. 2557

เดือนสิงหาคม วันแม่แห่งชาติ
วันที่ 8-12 ส.ค. 2557

ค่าลงทะเบียนเพียงท่านละ 1,500 บาท รถออกที่โถงข้างสำนักงานใหญ่ทุกวันศุกร์เวลา 17.30 น.
สามารถโอนค่าลงทะเบียนไปที่ ธ.กรุงไทย ชื่อบัญชี อำนวย ศิริมงคลรัตน์ ประเภทออมทรัพย์
สาขา คลองหลวง เลขที่บัญชี 980 3 554190 หรือทำบุญที่ห้องรับบริจาค (บำรุงวัด)
แล้วนำอนุโมทนาบัตรมาแสดงตอนลงทะเบียนขึ้นรถ

ติดต่อ 082-377-1679, 082-790-7064

(รับสิทธิ์มาเป็นคณะ 3 ท่าน ได้รับ 1 บัตรกำนัลเช่นเดิม)

www.webkal.org

อานุภาพ "สัมมา อะระหัง"

เรื่อง : พระบริบูรณ์ ธมฺมวิชฺโช

"สัมมา อะระหัง" ดีจริง ๆ

การกระทำสิ่งใดก็แล้วแต่ ถ้าเราอยากให้บังเกิดผลสำเร็จจริง ๆ เราต้องตั้งใจทำจริง ๆ และทำให้ต่อเนื่อง เหมือนการปลูกต้นไม้ ถ้าเราหมั่นรดน้ำพรวนดินต้นไม้ที่เราปลูก และดูแลเอาใจใส่อย่างต่อเนื่อง ต้นไม้ต้นนั้นก็จะเจริญเติบโตได้อย่างรวดเร็ว อีกไม่นานผลจากการดูแลเอาใจใส่เราก็จะได้ร่มเงาหรือได้เก็บเกี่ยวผลของต้นไม้ชนิดนั้น การปฏิบัติภาวนาก็เช่นกัน ถ้าต้องการให้การเจริญภาวนาเห็นผลประจักษ์ชัดเจน จำเป็นที่เราจะต้องทำให้ต่อเนื่อง ยิ่งต่อเนื่องมาก ก็ยิ่งมีความใสสะอาดมาก และยิ่งใสสะอาดมาก ก็ยิ่งสุขมาก เมื่อจิตใจมีความสุขมาก ๆ ความสำเร็จในชีวิตก็จะบังเกิดขึ้นตามมามากมาย ดังตัวอย่างของบุคคลผู้ปฏิบัติภาวนา "สัมมา อะระหัง" อย่างต่อเนื่องจนกระทั่งสามารถยืนยันได้อย่างหนักแน่นว่า "สัมมา อะระหัง" ดีจริง ๆ

www.webkal.org

น้ำแข็งใส ๆ "สัมมา อะระหัง"

คุณณัฏฐพล กีรตินรเศรษฐ์

ได้ข่าวเรื่องการ "สัมมา อะระหัง" ตั้งแต่ประมาณเดือนกรกฎาคม ก็ทำบ้าง ไม่ทำบ้าง แต่พอมีคนมาแนะนำให้ตั้งใจทำจริง ๆ ก็เริ่มทำได้ วันหนึ่งประมาณ ๒๐๐-๓๐๐ ครั้ง ต่อมาเริ่มมากขึ้นเป็น ๕๐๐ ครั้ง

ที่บ้านเราทำธุรกิจขายส่งน้ำแข็ง มีรถบรรทุกขนน้ำแข็งไปส่งตามร้านเล็ก ๆ ข้างทาง ขายได้ไม่ค่อยมาก พอมีกำไรบ้าง แต่ก็เก็บเงินไม่ค่อยได้ เราตั้งใจจะหล่อหลวงปู่ประมาณ ๑ ร แต่ได้ไม่ถึง ทำได้หลักหมื่น แต่พอเริ่ม "สัมมา อะระหัง" ไปเรื่อย ๆ ก็คิดว่า ๕๐๐ ครั้ง ไม่พอสำหรับเรา จึงภาวนาเพิ่มขึ้นเป็นวันละ ๑,๐๐๐ ครั้ง, ๑,๕๐๐ ครั้ง, ๒,๐๐๐ ครั้ง ทำทั้งวัน มีเวลาว่างก็ทำ แบกน้ำแข็งอยู่ก็ทำ หลัง ๆ เริ่มมีลูกค้าเพิ่มขึ้น และมีเงินเก็บ สุดท้ายเมื่อประมาณเดือนสิงหาคม สามารถร่วมบุญหล่อทองหลวงปู่ได้ ๑ ร พอเราถวาย ๑ ร ได้ เราก็ตั้งเป้าขยายไปอีก ให้ได้ ๑.๕ ร ต้นเดือนกันยายนเราก็รวบรวมมาเพิ่มอีก ๕๐,๐๐๐ รวมทั้งหมดเป็น ๑.๕ ร บอกบุญมาด้วย

หลังจากถวายทองแล้ว ปาฏิหาริย์ก็เกิดขึ้น เดิมเรามีรถผุ ๆ พัง ๆ ก็เอารถไปซ่อม แต่ไม่มีเงินเอารถออกมา ช่างซ่อมบอกว่า รถทั้งคันเขาตีราคาให้ ๑๕๐,๐๐๐ บาท อยู่ดี ๆ พนักงานขายก็โทรมาบอกว่า รถที่พี่เคยให้ผมดู ผมให้พี่ ๒๐๐,๐๐๐ บาท เขาโดนใจครับ อยู่ดี ๆ เขาให้เพิ่มอีก ๕๐,๐๐๐ บาท สุดท้ายเราเก็บเงินเพิ่มไปซื้อรถ ๖ ล้อ คันใหม่ป้ายแดงตอนเช้ามาส่งน้ำแข็ง ประเดิมวันแรกน้ำแข็งเต็มคันรถขายหมดเกลี้ยงนี่แหละครับ "สัมมา อะระหัง" ปาฏิหาริย์เพราะเราตั้งใจทำจริง ๆ และทุ่มจริง ๆ ก็อย่างที่บอก คือ ต้องปลื้มก่อนทำ หลังทำ และขณะที่กำลังทำอยู่ก็ต้องปลื้มให้ตลอด

> **"พอเริ่ม 'สัมมา อะระหัง' ไปเรื่อย ๆ ก็คิดว่า ๕๐๐ ครั้ง ไม่พอสำหรับเรา จึงภาวนาเพิ่มขึ้นเป็นวันละ ๑,๐๐๐ ครั้ง, ๑,๕๐๐ ครั้ง, ๒,๐๐๐ ครั้ง ทำทั้งวัน มีเวลาว่างก็ทำ แบกน้ำแข็งอยู่ก็ทำ"**

www.webkal.org

ไร่ข้าวโพด "สัมมา อะระหัง"

คุณนงลักษณ์ พันธุเชตกรรม

ตอนแรกเราป่วย แต่พอได้ไปปฏิบัติธรรมเมื่อปี ๒๕๕๕ ได้รู้จักวิธีนั่งสมาธิ รู้จัก "สัมมา อะระหัง" ก็เลยนั่งมาเรื่อย ๆ และพระอาจารย์บอกว่าให้ภาวนา "สัมมา อะระหัง" วันละ ๕๐๐ ครั้ง ให้ครบหนึ่งอาทิตย์ เราตอบท่านไปว่าคงทำไม่ได้ เลยขอทำแค่ ๓ วัน และต้องภาวนาให้ได้วันละ ๕๐๐ ครั้ง จากนั้นมาก็เลยตั้งใจทำ พอดีได้ดูเทปเห็นเขาใช้ลูกอะไรช่วยนับ ก็เลยได้ความคิดขึ้นมาว่าจะเอาบ้าง

วันหนึ่ง เราบังเอิญเห็นตะปูเข็ม ก็เลยเอาตะปูเข็มมาใส่กล่อง แล้วเอาไปวางในรถ เอาตะปูใส่ไว้ที่ฝากล่อง แล้วเอากล่องเปล่าวางไว้ข้าง ๆ มือที่มีเกียร์ เราต้องขับรถไปรับคนงานทุกวัน ขณะขับรถไปก็ค่อย ๆ ทำไป พอ "สัมมา อะระหัง" ได้ ๕๐ ครั้ง ก็เอาตะปูหยอดลงไปในกล่อง แล้วขับไปเรื่อย ๆ วันแรกนับได้ ๑,๐๕๐ ครั้ง วันที่สองก็ทำเหมือนเดิม "สัมมา อะระหัง" ได้ ๘๕๐ ครั้ง วันที่ ๓ เพิ่มขึ้นเป็น ๑,๓๐๐ ครั้ง พอ ๓ วันไปแล้วก็นิ่ง ไม่ต้องใช้ตะปูแล้ว ขับไปก็ "สัมมา อะระหัง" ไปเรื่อย ๆ ไม่ต้องนับเลย

"สัมมา อะระหัง" แล้ว เรารู้สึกใจเย็นขึ้น เจ็บป่วยอะไรก็หาย จากตอนที่ไปปฏิบัติธรรมครั้งแรก ตอนนั้นยังไม่ได้ "สัมมา อะระหัง" นั่งยอง ๆ ไม่ได้ คุกเข่าไหว้พระไม่ได้ เพราะว่าป่วย ทุกคนที่บ้านเห็นอาการแล้วบอกว่าไม่รอด ทำอย่างไรก็ไม่รอด เพราะเป็นฝีใต้ไต ผ่าตัดเย็บ ๔๐ กว่าเข็ม ก็ภาวนาขอให้รอด อยากเลี้ยงลูกให้โต มาเจอพระอาจารย์ตอนแรกก็ยังนั่งคุกเข่าใส่บาตรไม่ได้

> **"เราไปเห็นป้าย 'สัมมา อะระหัง'**
> **ที่เขาปักในนา ก็นึกว่าอย่างไรต้องกลับมาทำบ้าง**
> **พอกลับมาก็ทำป้ายไปปักหมดทุกแปลงเลย"**

www.webkal.org

พระอาจารย์ท่านแนะนำให้ "สัมมา อะระหัง" และให้นั่งสมาธิด้วย ช่วงแรกนั่งเหยียดขา วันแรกนั่งนิ่งมาก พอวันที่ ๓ นั่งสมาธิเห็นดวงแก้วปลื้มมาก จึงตั้งใจจะทำอย่างนี้ตลอด

ต่อมาเราไปเห็นป้าย "สัมมา อะระหัง" ที่เขาปักในนา ก็นึกว่าอย่างไรต้องกลับมาทำบ้าง พอกลับมาก็ทำป้ายไปปักหมดทุกแปลงเลย เราทำไร่อ้อย ข้าวโพด มันสำปะหลัง ร้อยกว่าไร่

พอไปเวิลด์พีซอีก มีเพื่อนโทร.ไปบอกว่า ไร่ข้าวโพดของเขาล้มหมดเลย เราใจไม่ดีแล้ว แต่นึกว่าอย่างไรหลวงปู่ก็ต้องช่วยไร่ของเรา เพราะว่าเราตั้งใจปฏิบัติธรรม และ "สัมมา อะระหัง" ปรากฏว่าไร่ของเราไม่ล้มเลย "สัมมา อะระหัง" ดีจริง ๆ จ้ะ

หากเราปรารถนาให้ชีวิตดีขึ้นทุกด้าน มีความสุขทุกวัน ต้องหมั่นท่อง "สัมมา อะระหัง" อย่างต่อเนื่องทุกเวลา เพราะว่าท่องเวลาใดก็เป็นบุญกุศลเวลานั้น และบุญนั่นเอง คือคุณเครื่องนำมาซึ่งความสุขความสำเร็จอย่างแท้จริง..

www.webkal.org

"เกิดเป็นคน ต้องหามงคลใส่ตัว ชีวิตถึงจะเจริญได้
จะต้องนึก ต้องคิดหามงคลใส่ตัว คิดแต่เรื่องดี ๆ ที่เป็นมงคล ใจถึงจะเจริญได้
ถ้าใจดี คำพูดก็เป็นมงคล ทำอะไรก็จะเป็นมงคล"

คุณยายอาจารย์มหารัตนอุบาสิกาจันทร์ ขนนกยูง
ผู้ให้กำเนิดวัดพระธรรมกาย

VSHINE Telecom

บริษัท วีชายน์ เทเลคอม จำกัด

บริษัทผู้ให้บริการโครงข่ายช่องสัญญาณโทรทัศน์ผ่านดาวเทียม ได้รับใบอนุญาต Network Provider
จาก กสทช. ในระบบดาวเทียม C-Band และ Ku-Band ให้บริการออกอากาศทั้งในและต่างประเทศทั่วโลก

โทร. ๐-๒๓๐๐-๕๕๖๐ ถึง ๑ แฟกซ์ ๐-๒๗๑๘-๔๑๓๘ มือถือ ๐๘-๑๘๑๕-๙๖๔๕

อีเมล : uraratc@vshine.com เว็บไซต์ : www.vtelecom.co.th, www.vtelecom.in.th

อาคารเลขที่ ๑๑ ถนนพระรามเก้า ๕๔ (ซอย ๕ เสรี ๗) แขวงสวนหลวง เขตสวนหลวง กรุงเทพมหานคร ๑๐๒๕๐

www.webkal.org

เยาวชนต้นแบบสู่ AEC

"นักเรียนทำความเคารพ" "สวัสดีครับ/ค่ะคุณครู..."

บรรยากาศในห้อง ม.๕/๒ ดูสดใสกว่าทุกเทอมที่ผ่านมา "เงียบ เคารพพร้อมที่จะเรียนรู้" คุณครูประจำชั้นอดไม่ได้ที่จะอมยิ้มด้วยความสุขใจไปกับลูกศิษย์ **ความรู้คู่คุณธรรม** ได้เริ่มขึ้นแล้ว!

สีที่เติมแต่ง

หลังจากที่ผมฟังพระอาจารย์เทศน์เรื่องกฎแห่งกรรมจบ ผมก็น้ำตาไหล รีบขอยืมโทรศัพท์พระอาจารย์โทร.หาคุณแม่เพื่อขอโทษท่าน เพราะที่ผ่านมาผมทำให้ท่านเสียใจหลายครั้ง การบวชครั้งนี้ทำให้ผมเข้าใจความเป็นจริงของชีวิตและรู้จักการใช้ชีวิตร่วมกับผู้อื่นมากขึ้น แต่ก่อนผมไปโรงเรียนและเข้าแถวตอนเช้าแทบไม่ทัน แต่เทอมนี้หลังจากลาสิกขา ผมก็ตัดสินใจจับไมค์นำเพื่อน ๆ ทั้งโรงเรียนเคารพธงชาติ สวดมนต์และนั่งสมาธิทุกวัน ผมภูมิใจในตัวเองมากครับ รู้สึกตัวเองมีคุณค่ามากขึ้น ดีใจที่มีโอกาสเข้าร่วมโครงการบวชสามเณรมัธยมปลายต้นแบบสู่ AEC ครับ

เยาวชน เปรียบเสมือนผ้าขาวที่ถูกสีหลากหลายมาเติมแต่งให้ผ้าผืนนี้ดูมอมแมมไปชั่วขณะ นับว่ายังโชคดี! ที่แสงแห่งพุทธธรรมเข้ามาแต่งเติมให้ผ้าผืนนี้กลับมาขาวสดใสได้ดังเดิม

สุริยา วงษา
มัธยมศึกษาปีที่ ๕ รร.เอราวัณวิทยาคม
ศูนย์อบรมวัดประชาสามัคคี จ.เลย

ภัคพงษ์ บุญญาลัย
มัธยมศึกษาปีที่ ๕ รร.บึงสามพันวิทยาคม
ศูนย์อบรมเพชรบูรณ์ จ.เพชรบูรณ์

หวังดี..แต่ไม่เข้าใจ

*เมื่อก่อนผมก็ไม่เข้าใจคำสอนของพ่อแม่ รู้เพียงแต่ว่าคำสอนทุกอย่างนั้นเป็นคำสอนที่ดี แต่ยังไม่รู้ความหมายสักเท่าไร จนผมได้เข้ามาบวชตามโครงการนี้ ๒๔ วัน และได้รับการเรียนรู้

ผมมีความประทับใจมากตอนที่เดินธุดงค์ มีคุณพ่อคุณแม่คอยอนุโมทนาในพิธีล้างเท้าสามเณร ผมมีความปลื้มปีติที่ได้เห็นความสุขบนใบหน้าของพ่อและแม่ ที่ได้บวชลูกแก้วสมใจของท่าน ผมขอกราบขอบพระคุณวัดพระธรรมกายที่จัดโครงการนี้ขึ้นมา ทำให้ผมมีโอกาสตอบแทนพระคุณของพ่อแม่ ผมจะนำความรู้ที่ได้จากการอบรมมาเป็นแบบแผนในการดำรงชีวิตในสังคมปัจจุบันให้เป็นประโยชน์มากที่สุด และจะเป็นตัวอย่างที่ดีให้กับเยาวชนรุ่นหลังต่อไป สาธุครับ

www.webkal.org

ตักบาตรด้วยอาหารธรรมดา แต่เลอค่าดุจ อาหารทิพย์

๔ จังหวัดภาคใต้ของไทย แม้เป็นดินแดนที่อุดมสมบูรณ์และสวยงาม แต่หลายคนไม่ค่อยกล้าไป เพราะความไม่สงบที่เกิดขึ้นเป็นระยะ ๆ ในช่วงสิบปีที่ผ่านมา ทำให้อดระแวงไม่ได้ว่าอาจมีอันตรายเกิดขึ้นได้ทุกขณะ แต่พระภิกษุใน ๔ จังหวัดภาคใต้ยังคงยืนหยัดอยู่ที่นั่น เพื่อธำรงรักษาพระพุทธศาสนาบนด้ามขวานทองเอาไว้ จนกระทั่งบางรูปมรณภาพลงจากเหตุการณ์ความไม่สงบ หลายรูปได้รับอันตราย หลายรูปถูกข่มขู่และกดดัน

หากเราตามข่าวของพวกท่านอย่างใกล้ชิด และรู้ว่าท่านมีความอดทน กล้าหาญ เสียสละเพียงใด เราจะปลื้มใจอย่างสุดประมาณว่าข้าวสารอาหารแห้งธรรมดา ๆ ที่สองมือของเราประคองลงในบาตร และถูกลำเลียงไปยัง ๔ จังหวัดภาคใต้ครั้งแล้วครั้งเล่านั้น เป็นประดุจอาหารทิพย์ที่จะกลายไปเป็นเลือดเนื้อเป็นชีวิตของพระภิกษุสามเณรผู้กำลังบำเพ็ญบารมี อุปบารมี หรือปรมัตถบารมีเหล่านั้น

นายวิโรจน์ จิวะรังสรรค์
ผู้ว่าราชการจังหวัดเลย
ประธานฝ่ายฆราวาส

www.webkal.org

ตักบาตรพระ ๒,๑๐๐ รูป

อำเภอเมือง
จังหวัดเลย

เมื่อวันที่ ๒๒ ธันวาคม พ.ศ. ๒๕๕๖ มีพิธีตักบาตรพระ ๒,๑๐๐ รูป ที่ถนนนกแก้ว อำเภอเมือง จังหวัดเลย โดยมีพระราชวีราภรณ์ เจ้าคณะจังหวัดเลย ฝ่ายมหานิกาย พระครูบริหารกิจจาทร เจ้าคณะอำเภอภูเรือ ฝ่ายธรรมยุต เป็นประธานฝ่ายสงฆ์ นายวิโรจน์ จิวะรังสรรค์ ผู้ว่าราชการจังหวัดเลย เป็นประธานฝ่ายฆราวาส การตักบาตรครั้งนี้จัดขึ้นตามดำริของพระเทพญาณมหามุนี เจ้าอาวาสวัดพระธรรมกายและประธานมูลนิธิธรรมกาย ตามโครงการตักบาตรพระ ๒,๐๐๐,๐๐๐ รูป ๗๗ จังหวัด ทุกวัดทั่วไทย เพื่อถวายเป็นพุทธบูชา สืบทอดพระศาสนา ฟื้นฟูศีลธรรมโลก และรวมพลังชาวพุทธส่งกำลังใจช่วยเหลือพุทธบุตร ๓๒๓ วัด ใน ๔ จังหวัดภาคใต้

www.webkal.org

นายณรงค์ อ่อนสอาด
รองผู้ว่าราชการจังหวัดสิงห์บุรี
ประธานฝ่ายฆราวาส

www.webkal.org

ตักบาตรพระ ๑,๐๐๐ รูป

อำเภอบางระจัน
จังหวัดสิงห์บุรี

เมื่อวันที่ ๒๒ ธันวาคม พ.ศ. ๒๕๕๖ มีพิธีตักบาตรพระ ๑,๐๐๐ รูป ณ สี่แยกไหสี่หู อำเภอบางระจัน จังหวัดสิงห์บุรี โดยมีพระเทพปริยัติสุธี เจ้าคณะจังหวัดสิงห์บุรี เป็นประธานฝ่ายสงฆ์ นายณรงค์ อ่อนสอาด รองผู้ว่าราชการจังหวัดสิงห์บุรี เป็นประธานฝ่ายฆราวาส นายเรวัฒ ชมพูเจริญ รองผู้อำนวยการสำนักงานเขตพื้นที่การศึกษาประถมศึกษาจังหวัดสิงห์บุรี นำกล่าวคำแสดงตนเป็นพุทธมามกะ พ.ต.อ.ชูเกียรติ คงพานิช ประธานชมรมฟื้นฟูศีลธรรมสิงห์บุรี เป็นผู้กล่าวรายงาน การตักบาตรครั้งนี้ได้รับความร่วมมือเป็นอย่างดีจากคณะสงฆ์จังหวัดสิงห์บุรี หน่วยงานภาครัฐ เอกชน ทหาร ตำรวจ สำนักงานพระพุทธศาสนาจังหวัดสิงห์บุรี และพี่น้องประชาชนในจังหวัดสิงห์บุรีและจังหวัดใกล้เคียง

www.webkal.org

นายวิเชียร พุฒิวิญญู
ผู้ว่าราชการจังหวัดเชียงใหม่
ประธานฝ่ายฆราวาส

www.webkal.org

ตักบาตรพระ ๑๐,๐๐๐ รูป

อำเภอเมือง
จังหวัดเชียงใหม่

เมื่อวันที่ ๒๘ ธันวาคม พ.ศ. ๒๕๕๖ ที่ถนนช้างคลาน อำเภอเมือง จังหวัดเชียงใหม่ มีพิธีตักบาตรพระนานาชาติ ๑๐,๐๐๐ รูป ครั้งที่ ๑๐ ส่งท้ายปีเก่าต้อนรับปีใหม่ และส่งกำลังใจช่วยเหลือพุทธบุตร ๓๒๓ วัด ใน ๔ จังหวัดภาคใต้ โดยมีพระวิสุทธิวงศาจารย์ เจ้าคณะภาค ๗ เมตตาไปเป็นประธานสงฆ์ นายวิเชียร พุฒิวิญญู ผู้ว่าราชการจังหวัดเชียงใหม่ เป็นประธานฝ่ายฆราวาส การตักบาตรครั้งนี้จัดขึ้นตามโครงการตักบาตรพระ ๒,๐๐๐,๐๐๐ รูป ๗๗ จังหวัด ทุกวัดทั่วไทย เพื่อถวายเป็นพุทธบูชา และส่งกำลังใจช่วยเหลือพุทธบุตร ๓๒๓ วัด ใน ๔ จังหวัดภาคใต้ กิจกรรมในวันนี้มีพุทธศาสนิกชนทั้งชาวไทยและชาวต่างชาติไปร่วมงานเป็นจำนวนมาก

www.webkal.org

นายผาชัย โปรียานนท์
นายอำเภอคลองหลวง
ประธานฝ่ายฆราวาส

www.webkal.org

ตักบาตรพระ ๑,๐๐๐ รูป

อำเภอคลองหลวง
จังหวัดปทุมธานี

เมื่อวันที่ ๒๙ ธันวาคม พ.ศ. ๒๕๕๖ อำเภอคลองหลวงร่วมกับเทศบาลเมืองคลองหลวง องค์การบริหารส่วนตำบลคลองสาม สมาคมวัฒนธรรมเพื่อความดีสากล เครือข่ายองค์กรพุทธศาสนา หน่วยงานภาครัฐและเอกชนในอำเภอคลองหลวง จัดพิธีตักบาตรพระ ๑,๐๐๐ รูป บริเวณหน้าที่ว่าการอำเภอคลองหลวง จังหวัดปทุมธานี โดยมีพระราชกิตติเมธี รองเจ้าคณะจังหวัดปทุมธานี เป็นประธานสงฆ์ นายผาชัย โปรียานนท์ นายอำเภอคลองหลวง เป็นประธานฝ่ายฆราวาส กิจกรรมในวันนี้จัดขึ้นในวาระส่งท้ายปีเก่าต้อนรับปีใหม่ เพื่อถวายเป็นพุทธบูชา สืบทอดอายุพระพุทธศาสนา ฟื้นฟูศีลธรรมโลก และส่งกำลังใจช่วยเหลือพุทธบุตร ๓๒๓ วัด ใน ๔ จังหวัดภาคใต้

www.webkal.org

เรื่อง : อิ่มธรรม

กิจที่มีคุณค่า

ยญฺหิ กิจฺจํ ตทปวิทฺธํ อกิจฺจํ ปน กยีรติ
อุนฺนฬานํ ปมตฺตานํ เตสํ วฑฺฒนฺติ อาสวา

คนทอดทิ้งกิจที่ควรทำ ไปทำกิจที่ไม่ควรทำ
เมื่อเขาถือตัวมัวประมาท อาสวะย่อมเจริญ

(ขุ.ธ. ๒๕/๕๔)

โปรดเห็นคุณค่ากิจที่ควรทำ โดยเริ่มต้นจากสิ่งที่อยู่เบื้องหน้า
คนที่ดูเหมือนปกติทั่วไป สิ่งของที่ดูธรรมดา
การงานที่ดูเหมือนไม่มีอะไร
ทุกสิ่งอย่างมีคุณค่าในตัวเสมอ
เราจะเริ่มรู้คุณค่าเมื่อขาดสิ่งเหล่านั้น หรือผ่านกาลเวลาไป
อย่าให้โอกาสดี ๆ สิ่งดี ๆ คนดี ๆ ที่เข้ามาหลุดลอยไป
ดูแลเอาใจใส่กันและกันให้ดี...
โปรดจำไว้! สิ่งที่อยู่เบื้องหน้าเรา คือ เรื่องจริง คนจริง ของจริง
โปรดเห็นคุณค่าสิ่งเหล่านี้จริง ๆ และทำสิ่งที่ควรทำโดยเร็ว
จะได้ไม่เสียใจอยากย้อนเวลากลับมาเริ่มต้นใหม่
อย่าใส่ใจสิ่งที่อยู่ไกลเกินไป อย่าทอดทิ้งสิ่งที่ควรทำ
อย่าเสียเวลากับสิ่งที่ไม่ควรทำ
อย่าละเลยหน้าที่หลัก อย่าดูเบาเรื่องสำคัญ
อย่าถือตัวมัวประมาท เมื่อพลั้งพลาดรีบแก้ไข
จะชื่อว่าเป็นผู้มีแต่ความเจริญ..

www.webkal.org

"สมบัติทั้ง ๓ คือ มนุษยสมบัติ ทิพยสมบัติ และนิพพานสมบัติ
เราจะมีได้ก็เพราะบุญอย่างเดียว ที่เป็นพลังสำคัญทำให้เรามีความพร้อมในทุก ๆ อย่าง"

โอวาทพระเทพญาณมหามุนี วิ.
(หลวงพ่อธัมมชโย)

ศิริชิน

บริษัท ศิริชิน จำกัด 29/10,17,19 หมู่ 2 ต.บึงทองหลาง อ.ลำลูกกา
จ.ปทุมธานี 12150 โทร. 02-995-2243-4, 02-997-4355-6 www.sirishin.com

ผู้ผลิตและจำหน่าย

สายน้ำผึ้ง
น้ำส้มและน้ำผลไม้ 25 %
ตราสายน้ำผึ้งศิริชิน

จุ๊บจุ๊บ
น้ำส้ม 20 % ผสมเนื้อส้ม
ตราจุ๊บจุ๊บ

www.webkal.org

เรื่อง : พระราชภาวนาจารย์ (หลวงพ่อทัตตชีโว)

ตำรับยอดเลขา

จากคัมภีร์ "จรรยาบ่าว" วิธีฝึกผู้นำในยุค ร.ศ. ๑๓๑

ตอนที่ ๗

จรรยาข้อที่ ๑๓-๑๔

"**ตำรับยอดเลขา**" นำมาจากหนังสือ "**จรรยาบ่าว**" ซึ่งตีพิมพ์เมื่อ ๗๕ ปีที่แล้ว โดยไม่ได้ระบุชื่อผู้เขียน เมื่อหลวงพ่อทัตตชีโวอ่านหนังสือเล่มนี้แล้ว ท่านอยากให้ญาติโยมรู้เรื่องราวดี ๆ จึงเมตตานำมาเทศน์ให้ฟังเมื่อปี พ.ศ. ๒๕๓๑ ต่อมาพิมพ์รวมเล่มและตั้งชื่อใหม่ว่า "**ตำรับยอดเลขา**" โดยลำดับเนื้อความตามต้นฉบับเดิม และคัดลอกของเก่าไว้ให้ดูด้วย เพื่อรักษาศัพท์บางคำไว้ และเพื่อเป็นเกียรติแก่ผู้เขียน

๑๓
จงเป็นผู้รู้จักประหยัดการใช้จ่าย

สมบัติทุกชิ้นของคนเรานั้น
เกิดขึ้นมาด้วยอำนาจของบุญ
ถ้าเราใช้สุรุ่ยสุร่ายไม่รู้คุณค่า
ก็เท่ากับเอาบุญมาทิ้ง ๆ ขว้าง ๆ
ล้างผลาญบุญอย่างเปล่าประโยชน์
พอหมดบุญ ชีวิตก็ถึงแก่กาลวินาศสันตะโร

www.webkal.org

๑๓. จงเป็นผู้รู้จักประหยัดการใช้จ่าย

การจับจ่ายใช้สอยของท่าน ซึ่งเป็นการประจำก็ดี ฤๅเป็นการจรชั่วคราวก็ดี เราต้องช่วยตรวจตราการได้การเสียด้วย ไม่ควรเสียก็อย่าให้เสีย ถ้าไม่ใช่หน้าที่เรากระทำก็ให้ร่ำเรียนให้ท่านทราบตามความจริง อย่าส่งเสริมเติมต่อให้มากมายออกไปจากเหตุการณ์อันจำเป็น จึงจะนับว่าเรามีความกตัญญูต่อนาย

และส่วนตัวเราก็เหมือนกัน จงมีความมัธยัตจับจ่ายใช้สรอยแต่พอควร อย่าชุ่ยใช้ให้เกินการจากผลประโยชน์ที่เราพึงได้ กล่าวคือ ได้อยู่เดือนละ ๒๐ ฤๅ ๓๐ บาท จะไปซื้อหมวกสานปานามาใบเดียวหมด ฤๅร่มสปริงเสียคันเดียวสิ้น ฤๅอีกนัยหนึ่งนุ่งม่วงเสมอ ฤๅผ้าพื้นก็ดีต้องมีสีครบถูกวันอาทิตย์, จันทร์, อังคาร, พุธ, พฤหัสบดี, ศุกร์, เสาร์ เช่นท่านที่ทรัพย์บริบูรณ์ก็เต็มที่เพราะสีต่าง ๆ มันตกง่าย เสียง่ายและก็เปลือง ไม่เหมือนสีน้ำเงินอ่อนแก่และสีม่วงแก่ ใช้ทนและสุภาพเรียบร้อย เข้าไหนเข้าได้ดีด้วย ฟุ้งเฟ้อเกินนัก ก็หมดเปลืองมาก จะเอาที่ไหนใช้จ่ายการจำเป็นอย่างอื่นอีกได้เล่า ควรจะสงวนใช้แต่พอควรกันกับผลที่ตนหาได้ ฤๅประหยัดยั้งไว้บ้างดังคำโบราณว่า “หาเมื่อดี ไว้กินเมื่อไข้” ด้วยไม่จำเป็นจะต้องแข่งขันกับท่านที่บริบูรณ์ ผ่อนผันใช้จ่ายแต่การที่ควร เพียงแต่ไม่ปฏิกูลเหลือเกินเท่านั้น ก็ไม่มีท่านผู้ใดจะติฉินได้ เท่านั้นก็เห็นว่าพอแล้ว

ถ้าเราขืนฟุ้งเฟ้อเปัอเย้อกะฐินบกเกินไปจะไม่ดี ควรสงบเสงี่ยมตน เช่นเขาว่า “หวีหัวแต่พอเกล้า กินเหล้าแต่พอเมา” ถ้าหาไม่จะเกิดความเดือดร้อน และชักนำให้เราประพฤติชั่วได้ด้วยความประมาท เพราะธรรมดาคนเมื่อทำชั่วหลวมตัวเข้าไปมาก เหลือที่จะแก้ไขด้วยทางตรง ๆ ที่สุจริตแล้ว มันก็ต้องเลยแก้ไปด้วยทางคดที่ทุจริต เสียผู้เสียคนไปด้วยความจำใจแลจวนตัวเข้า

อีกอย่างหนึ่ง อย่าให้เป็นเช่นแม่ค้าขายผัก ฤๅของต่าง ๆ คอนเรือกระเดก ๆ ขายของยังค่ำ และตื่นไปซื้อของและทำของขายฤๅเที่ยวเร่ขาย เหน็ดเหนื่อยไม่ใช่น้อย พอค่ำลงก็ไปดูยี่เกฤๅลคร และประพฤติเล่นการพนันต่าง ๆ กลับมาก็เตรียมทำของ ฤๅแต่มืดก็ต้องไปซื้อของขายของอีก เวียนกระทำเช่นนี้เสมอ ได้กำไรมาก็พอหมดไปกับยี่เกลคร และการเล่นต่าง ๆ เช่นนี้เป็นที่น่าอนาถใจเต็มที่ เปลืองแรงเปลืองอายุไม่น้อย ยังจะซ้ำเสียอะไรต่ออะไรอีก ในประเภทเช่นนี้ไม่น่าประพฤติเลย ออกสนุกสนานบ้าง ก็เพียงแค่ชั่วครั้งชั่วคราวเถิด

พูดง่าย ๆ ไปอยู่บ้านใคร ไปทำงานที่ไหน ให้ช่วยกันประหยัดด้วย ไม่ควรจ่ายก็อย่าไปจ่าย ขอให้ทราบไว้ด้วยว่า สมบัติทุกชิ้นของคนเรานั้นเกิดขึ้นมาได้ด้วยอำนาจของบุญ เมื่อบุญหมดสมบัติก็หาย ถ้าเราใช้อย่างสุรุ่ยสุร่ายไม่รู้คุณค่าก็เท่ากับดูถูกบุญ เอาบุญมาทิ้ง ๆ ขว้าง ๆ พอหมดบุญก็ถึงแก่วินาศสันตะโรพอดี ยกตัวอย่าง ในวัดพระธรรมกายนี้ เสื่อที่มีไว้ใช้สอยมี ๓ ชนิด ตั้งแต่คุณภาพดี ปานกลาง และค่อนข้างเลว เหตุที่หลวงพ่อไม่ซื้อเฉพาะคุณภาพดี หรือเฉพาะคุณภาพปานกลาง หรืออย่างเลว อย่างใดอย่างหนึ่งไว้ใช้ทั้งหมด ก็เพราะเลือกไว้ใช้ตามความจำเป็นอย่างนี้

www.webkal.org

บนศาลาที่ไม่โดนแดดโดนฝน อย่างที่ศาลาจาตุมหาราชิกานี้ เอาเสื่อสีแดง ๆ มาใช้ได้ พวกนี้คุณภาพดี ประณีต แล้วราคาก็แพงมากด้วย แต่ก็คุ้มเพราะใช้ทนดี แต่ถึงจะทนทานอย่างไร ถ้าเอาลงไปปูที่พื้นข้างล่างซึ่งดินมันชื้น มันฉ่ำแล้ว ไม่ทันไรเดี๋ยวก็ขึ้นราเสียหายหมด เพราะฉะนั้นเสื่อแดงนี้ห้ามเอาไปปูตามสนามหญ้าเด็ดขาด

บนศาลาอื่นที่อาจโดนแดดโดนฝนบ้าง ก็ให้เอาเสื่อที่มีคุณภาพปานกลางไปปูไว้ พอใช้การได้ ถึงเสียหายบ้างก็ไม่เป็นไร

ส่วนกลางสนามหรือบนพื้นดินที่เสี่ยงต่อความฉ่ำแฉะนั้น ให้เอาเสื่อคุณภาพเลวไปใช้ ถ้าเกิดเสียหายขึ้นก็ไม่ต้องไปเสียดาย เพราะราคาไม่กี่สตางค์ เป็นเสื่อสั้น

พวกเรามาวัดรู้อย่างนี้แล้ว ช่วยหลวงพ่อด้วย ใช้เสื่อให้ถูกประเภท แล้วก็ช่วยกันเก็บ ช่วยกันรักษา เราจะได้มีของดี ๆ เอาไว้ใช้กัน ยิ่งเราใช้ถนอมให้อายุยืนยาวไปได้เท่าไร เจ้าภาพที่เขาบริจาคเงินซื้อเสื่อมา ก็จะได้บุญมากขึ้นตามส่วน เราเองก็ได้ชื่อว่าถนอมสมบัติพระศาสนา อย่างนี้แม้เกิดกี่ชาติ ๆ กุศลนี้ก็จะตามคุ้มครองเรา มีสมบัติอะไร ก็จะมีคนคอยช่วยดูแลให้

นอกจากช่วยกันประหยัดแล้ว ท่านยังเขียนต่อว่า ให้มีความมัธยัสถ์ อย่าชุ่ย คำว่า "ชุ่ย" นี้ใช้มาแต่โบราณแล้ว "อย่าชุ่ยใช้ให้เกินการจากผลประโยชน์ที่เราพึงได้" คือวิ่งตามแฟชั่นโดยไม่ดูกำลังของตน

เมื่อรุ่นปู่ ย่า ตา ทวดของเรานั้น คนที่เขามีฐานะดี ๆ เขานุ่งห่มด้วยสีตามวัน วันอาทิตย์สีแดง วันจันทร์สีเหลือง วันอังคารสีชมพู... เขามีแฟชั่นกันไม่เบาเหมือนกัน แต่เขาจะบ้าแฟชั่นก็เป็นเรื่องของเขา เพราะอยู่ในวิสัยที่จะทำได้ เรายังเป็นผู้น้อยอยู่ อย่าเที่ยวไปบ้าแฟชั่นตามเขา เพราะตัวเราจะเดือดร้อน

หลวงพ่อเองเมื่อก่อนบวชมีหลักในการใช้เสื้อผ้าว่า ต้องเป็นสีที่เก่าช้า และใช้ได้หลายหน เมื่อสมัยเป็นนิสิตเคยใช้เสื้อขาวไปได้ทุกที่ไม่ขัดตา เมื่อจบการศึกษาแล้วจะใช้เสื้อสีขาวทุกวันก็ดูกระไรอยู่ จะใช้เสื้อสีบางทีก็เก่าง่ายทั้งสิ้นเปลือง และเนื่องจากทำงานอยู่ในวงธุรกิจจึงเลือกใช้สีขาวอมเทาหรือขาวอมฟ้า เสื้อผ้าประเภทนี้มองดูเก่าช้าและใช้ได้หลายงาน โดยเฉพาะอย่างยิ่ง กางเกงนั้นหลวงพ่อเลือกสีเข้ม ๆ อาจมีสีน้ำเงินแกมสักหน่อยหนึ่ง นอกจากว่าจะใช้ได้ทุกงานไม่ว่าจะเป็นงานศพ งานแต่งงานแล้ว ยังเก่ายาก ใช้ได้นานอีกด้วย และที่สำคัญก็คือ พร้อมเสมอไม่ว่าจะไปธุระที่ไหน พอรู้ข่าวว่ามีงานอะไร จำเป็นต้องไป ก็ไปได้ทันที โดยไม่ต้องย้อนกลับไปเปลี่ยนเครื่องแต่งตัวให้เสียเวลา

การไม่เป็นทาสแฟชั่นก็ดี นอกจากจะประหยัดแล้ว ยังทำให้คล่องตัวไม่เป็นภาระอีกด้วย

แต่ภาษิตของท่าน "หวีหัวแต่พอเกล้า กินเหล้าแต่พอเมา" อย่างนี้ไม่เอานะ ชักนำให้เราประพฤติชั่ว ถ้า "หวีหัวแต่พอเกล้า กินข้าวแต่พออิ่ม" หรือ "หวีผมแต่พอเกล้า หวีเผ้าแต่พองาม" อย่างนี้ค่อยคุยกันได้ แล้วที่ท่านเตือนเรื่องการเที่ยวเตร่เล่นการพนัน นั่นก็เข้าท่าดีเหมือนกัน สิ่งเหล่านี้เป็นอบายมุข มีแต่ดึงชีวิตให้ตกต่ำ

www.webkal.org

๑๔
จงเป็นผู้มีความไหวพริบในการไปธุระของนาย

ฟังคำสั่งให้ชัดเจน ทำตามคำสั่งให้ถูกต้อง
ลำดับความสำคัญให้เป็นระบบ รายงานผลให้ตรงเวลา
มีศิลปะในการแจ้งเตือน ระมัดระวังไม่ให้ใครเสียหน้า
ปฏิบัติงานด้วยวาจาสุภาพ รู้จักกาลเทศะ มีมารยาทเรียบร้อย
นี่คือ ลักษณะของคนมีไหวพริบ

๑๔. จงเป็นผู้มีความไหวพริบในการไปธุระของนาย

นายท่านใช้เราไปในธุระ ฤๅราชการอันใด ๆ ก็ดี ต้องเรียนถามความเข้าใจเสียให้ถ่องแท้ ที่ไม่เข้าใจดีต้องเรียนถามให้เข้าใจแน่ อย่าทำอวดฉลาด เป็นอันว่าเข้าใจไปหมดไม่ต้องสอบสวนทวนคำ ให้แคล้วความเข้าใจผิดความประสงค์ไปได้จะเสียการ และจดจำคำสั่งไปให้ถี่ถ้วน และท่านบัญชาสั่งอย่างไร แม้จะคลาดเคลื่อนผิดไป ถ้าเรารู้ที่ถูก เราควรเรียนคัดค้านเสียด้วย อย่าถือว่าใต้เท้ากรุณาบัญชาไม่ผิด อย่างนั้นไม่ชอบ

ธรรมดามนุษย์ปุถุชนจะรู้ดีไปหมด ไม่พลั้งเผลอบ้างนั้นไม่มี ถ้าคัดค้านเช่นนี้ อย่ากล่าวต่อหน้าแขก ฤๅในที่ประชุมชน จึงจะเป็นกิริยาอันดี ถ้าเฉภาะจำเป็นต่อหน้าบุคคล ต้องใช้วาจากระซิบกระซาบสักหน่อย ท่านผู้เป็นนายท่านก็เป็นผู้ดี ท่านคงไม่มีทิษฐิในสิ่งที่เราคัดค้านทางที่ผิดให้เป็นถูกนั้นเลย ท่านคงยินดีและถือเอาที่ถูกตามเราคัดค้านและทักท้วงนั้นเป็นแน่ และการที่จะไปนั้นต้องรู้ว่าการนั้นด่วนหรือไม่ด่วนนั้นด้วย กับสงวนความลับของท่านอย่าแพร่งพรายอันควรที่ปกปิด แล้วตรงไปตรงมาอย่าแชเชือน

เมื่อได้ความได้การมาอย่างไร ต้องรีบนำความร่ำเรียนโดยเร็ว อย่าเพิกเฉยเลยละไว้ให้ท่านต้องเรียกต้องถามก่อนจึงจะเรียนเป็นอันไม่ควร แม้ถ้าเป็นการด่วนสำคัญ ถ้าหากว่าท่านอยู่ในที่ ๆ เราเข้าไม่ถึง เราต้องขวนขวายหาช่องโอกาสอันใดอันหนึ่ง ซึ่งจดหมายย่อ ๆ พอท่านรู้ความฤๅสั่งกับผู้ใดที่สมควรเข้าไปเรียน แต่เพียงให้รู้ว่าเราไปกลับมาแล้วก็ได้ และที่ท่านใช้เราไปหาท่านผู้ใดด้วยธุระอันใดก็ดี เราไปถึงแล้วต้องใช้กิริยาวาจาโดยเรียบร้อยอันสุภาพ อย่าหยาบคายก้าวร้าวด้วยผลของการแห่งสำเร็จนั้น ย่อมจะสำเร็จกับท่านผู้ดีด้วยความสุภาพ ไม่ใช่สำเร็จด้วยความขู่เข็ญและกรรโชก เมื่อเราไปได้การงานของนายสำเร็จมาโดยดีแล้ว เราก็มีความชอบต่อนาย และได้ความชมเชยต่อท่านข้างโน้นอีกว่า บ่าวเขาดีมีอัธยาศรัยและกิริยาเรียบร้อย ดีทั้งสองฝ่าย นายก็ได้หน้าได้ตาด้วย

www.webkal.org

เรื่องทำความเข้าใจให้ตรงกันนี้เป็นเรื่องที่สำคัญมาก หลวงพ่อเจอปัญหานี้บ่อย ๆ คือใช้ให้ไปทำงานอย่างหนึ่ง เด็กไปทำอีกอย่างหนึ่ง บอกให้ไปทำอย่างนี้ ๆ ถามด้วยเข้าใจไหม เข้าใจ ตกเย็นมาดูงานกลายเป็นไปทำอีกอย่างหนึ่ง ต้องเรียกมาเอ็ดมาว่ากัน

ความจริงโบราณท่านมีวิธีแก้ในเรื่องนี้คือ ถ้าหากผิดพลาดเข้าใจไม่ถูกบ่อย ๆ เข้า เมื่อสั่งงานเสร็จ ท่านจะย้อนถามไปว่า ที่สั่งไปเข้าใจว่าอย่างไร ให้ทวนคำสั่ง ถ้าบอกไม่ถูกก็โดนเขกหัวตรงนั้นเลย แต่การทำอย่างนี้ทำได้กับเด็ก ๆ เท่านั้น กับผู้ใหญ่ด้วยกันทำไม่ได้เดี๋ยวจะเคืองกัน

เพราะฉะนั้น เวลารับคำสั่งอะไรก็ให้สอบสวนทวนความกันให้ดี ให้มั่นใจเสียก่อน สมัยหลวงพ่อเป็นเด็กก็เคยพลาดมาแล้ว ทำให้ระมัดระวังเรื่องนี้มาก เมื่อตอนเรียนอยู่ชั้นประถม ตอนเช้าคุณครูวานให้ไปสั่งกาแฟมาให้ เราเองเป็นเด็กก็ไม่รู้จักสังเกตเรื่องเวล่ำเวลา พอไปถึงร้านก็บอกว่าเอากาแฟมาแก้วหนึ่ง เขาบอกว่าน่าจะสั่งอะไรเย็น ๆ ก็บอกเอากาแฟเย็นก็แล้วกัน พอครูเห็นเข้าก็ส่ายหน้า เพราะยังเช้าอยู่ อากาศเย็น แต่ท่านก็ต้องทนดื่มไป เพราะซื้อมาให้แล้ว

ความที่เป็นเด็ก ทำอะไรผิดพลาดเรื่อย ๆ เพราะไม่เข้าใจ และสังเกตอะไรไม่เป็น อีกคราวหนึ่ง ตอนเที่ยง ๆ คุณครูคนเดิมใช้ให้ไปซื้อกาแฟอีก เราก็ไม่ได้สนใจไต่ถามก่อน รีบวิ่งไปที่ร้านกาแฟ คิดว่าเมื่อคราวที่แล้วเอากาแฟเย็นไปให้ดูท่าท่านไม่ถูกใจ คราวนี้เลยสั่งกาแฟร้อน พอเอาไปให้ ท่านถอนใจเฮือกเลย บ่นว่าร้อนจะตาย เอากาแฟร้อนมาให้ ผิดอีกแล้ว

ความผิดพลาดแบบนี้ เดี๋ยวนี้หลวงพ่อก็เจอเข้ากับตัวเองบ่อย พอฉันเช้าเสร็จออกจากหอฉันไปดูแลรอบ ๆ วัด กลับมาถึงที่ทำงาน ถ้าเป็นเด็กคนเก่าเขาก็เอาผ้าร้อนมาให้ เพราะเห็นว่ายังเช้าอยู่ แต่ถ้าเป็นเด็กคนใหม่ เขาก็หวังดีนะ เห็นเดินตระเวนมารอบวัดคงจะร้อน ก็เอาผ้าเย็นเจี๊ยบมาให้ ทำอย่างไรได้ในเมื่อเขาเอามาให้แล้ว ก็ต้องใช้ แต่พอเช็ดเข้าเท่านั้น จามฟิด ๆ เลย หวัดเล่นงานเข้าให้แล้ว ก็ได้แต่นึกว่า เราทำไว้อย่างไร ก็มาได้กับเราอย่างนั้น

เพราะฉะนั้น ก็ขอฝากเอาไว้ว่า แค่กาแฟยังมีร้อน มีเย็น ผ้าก็ยังมีร้อน มีเย็น ถ้าเรารับคำสั่งอะไรมาละก็ ช่วยสังเกตสังกา และถามให้แน่ ๆ เสียก่อน อย่าอวดฉลาดว่าเข้าใจไปหมด

ยังมีอีกเรื่องหนึ่ง นอกจากทบทวนคำสั่งให้ชัด ๆ แล้ว เวลาผู้บังคับบัญชาสั่งงานผิด ถ้ามั่นใจว่าท่านผิดพลาดแน่แล้ว ขืนปล่อยไปท่านต้องเสียหายแน่ อย่างไรเสียก็ต้องเตือนกัน ไม่ใช่เห็นว่าผิดแล้วก็ปล่อยไปเลยตามเลย เราเป็นลูกน้องท่าน ถ้าท่านเสีย เราก็จะต้องพลอยเสียไปด้วย ถ้ากิจการของท่านมีอันต้องล้มไป เราก็คงต้องล้มตาม จะยิ่งยุ่งกันใหญ่ แต่การจะเตือนผู้ใหญ่นั้นมีข้อแม้อยู่ว่า ถ้าพูดโพล่งเตือนท่านต่อหน้าชุมชน ก็จะกลายเป็นการฉีกหน้า อาจจะกลายเป็นทำคุณบูชาโทษ อาจถูกสั่งย้ายภายใน ๒๔ ชั่วโมงได้ การเตือนท่านไม่ให้ท่านเสียหน้ามีอยู่หลายวิธี เช่น อาจกระซิบกระซาบให้รู้กันเพียงสองคน หรือเขียนหนังสือลอบส่งให้ท่านอ่าน ซึ่งท่านจะเข้าใจได้เอง หรือถ้าเป็นเหตุการณ์เฉพาะหน้า งานเร่งด่วน จะกระซิบกระซาบก็ไม่ถนัด จะเขียนหนังสือส่งให้ โอกาสก็ไม่อำนวย ก็อาจใช้วิธีพูดขัดจังหวะแบบนุ่ม ๆ โดยเรียนท่านว่า "เดี๋ยวครับท่าน เรื่องอย่างนี้เมื่อคราวที่แล้ว ท่านสั่งให้ทำแบบนั้น ๆ คราวนี้มีอะไรผิดพลาดจากคราวที่แล้วหรือครับ จึงทำไม่เหมือนคราวที่แล้ว" เราพูดเพียงเท่านี้ ท่านก็จะฉุกคิดได้ทันที โดยไม่คิดว่าโดนฉีกหน้า บางทีแม้ของเดิมท่านไม่เคยทำมา เราเองทำเอาไว้ ถ้าดีก็อ้างไปได้เหมือนกัน ไม่เสียหาย

www.webkal.org

สิ่งเหล่านี้ขอให้ระวังให้ดี โดยเฉพาะคนไทย เรื่องเสียหน้านั้นกลัวกันนัก เสียเงินเสียทองไม่ว่า อย่าให้ต้องเสียหน้าเลย อย่าว่าแต่คนอื่นคนไกล แม้สามีภรรยากัน ภรรยาจะไปเตือนสามีก็ยากนัก ถ้าไม่ดูจังหวะเดี๋ยวเกิดเรื่อง ยอมรับไม่ได้ขึ้นมาเสียแล้ว เพราะรู้สึกเสียเหลี่ยมว่า "ถูกข่ม"

ยังมีอีกกรณี เรื่องรับคำสั่งมาหลายงาน ก่อนทำต้องเช็กดูด้วยว่างานไหนด่วน ไม่ด่วน จัดลำดับก่อนหลังของงานให้ดี เพราะถ้าเราไปอยู่กับผู้บังคับบัญชาที่ขยัน ๆ ทำงานเก่งละก็ ดูเหมือนว่างานทุกอย่างที่สั่งมาเป็นงานด่วนไปหมด แต่ว่าเนื่องจากเรามีเวลาจำกัดเพียง ๒๔ ชั่วโมงเท่านั้น เราทำทุกอย่างไม่เสร็จแน่ อย่างนี้ก็ต้องหาวิธีเช็กกับท่านว่า งานที่เราทำค้างอยู่ในมือกับงานที่สั่งให้ไปทำใหม่ อันไหนจะด่วนกว่ากัน แล้วจึงทำอันนั้นให้เสร็จก่อนเป็นเรื่อง ๆ ไป

อีกอย่างหนึ่งที่ควรทำคือ รายงานความคืบหน้าเป็นระยะ ๆ การรายงานความคืบหน้านี้ พวกเราบางคนยังไม่เคยฝึก พอรับงานมาแล้วก็เก็บเงียบ ทำได้หรือไม่ได้ไม่บอกกันเลย ไม่มีใครทราบว่าทำอะไรถึงไหนแล้ว ขอให้เพาะนิสัยใหม่ เมื่อรับงานจากผู้ใหญ่แล้ว ภายในวันสองวันต้องรายงานให้ท่านทราบว่าคืบหน้าไปถึงไหนแล้ว ติดขัดอะไรบ้าง หรือว่าเสร็จเรียบร้อยแล้ว ไม่อย่างนั้นเจ้านายรอเงกเลย พอไปถามเข้า ที่ไหนได้! เสร็จตั้งนานแล้ว แต่เก็บงำเอาไว้เฉย ๆ นี่ถ้าปลวกขึ้นเพราะเก็บเอาไว้นานเกินไป ก็จะต้องทำใหม่ เสียเวลาเปล่า ๆ เพราะฉะนั้นรับงานอะไรไว้ เมื่อถึงเวลาต้องรายงานให้ผู้บังคับบัญชาทราบ

แต่บางครั้งการรายงานก็ต้องยอมรับว่ามีอุปสรรคอยู่เหมือนกัน เช่น หน้าห้องของผู้ใหญ่กันท่าจนเราเข้าไม่ถึงตัวนาย หรือท่านกำลังติดพันงานอื่นอยู่ แต่งานที่ท่านใช้ให้เราทำอยู่นี้ก็เป็นงานด่วน

อย่างนี้ก็ต้องหาทางรายงานให้ได้ ใช้วิธีตั้งแต่เขียนจดหมายหรือแม้กระทั่งโทรศัพท์ก็ได้ หลวงพ่อเองก็ปฏิบัติอย่างนี้กับหลวงพ่อธัมมชโย เมื่อมีงานด่วนจะต้องเรียนท่าน แต่ขณะนั้นท่านกำลังรับแขกอยู่ จะเดินเข้าไปในวงสนทนาก็ไม่งาม จะเขียนจดหมายฝากเข้าไป ก็อาจทำให้แขกรู้สึกว่ามีอะไรลึกลับ หรือเขาจะมองท่านไปในแง่ที่ไม่ดีได้ หลวงพ่อก็เลยใช้วิธีเดินเลยไปสักหน่อย แล้วโทรศัพท์หาท่าน ประเดี๋ยวเด็กก็วิ่งไปกราบเรียนว่ามีโทรศัพท์ ท่านก็ได้โอกาสขอตัวแขกออกมารับโทรศัพท์ พูดจากันได้โดยไม่ต้องเสียมารยาท

การทำงานบางอย่าง นายอาจใช้เราไปเป็นตัวแทนท่านในบางเรื่อง กรณีนี้ขอให้วางตัวให้ดี ให้สุภาพเรียบร้อยเหมาะกับกาลเทศะ เพราะว่าถ้ามีอะไรเสียหาย ก็ย่อมเสียไปถึงนายด้วย ในทำนองเดียวกันถ้าเขาชม นายก็จะได้รับคำชมด้วยว่าอบรมลูกน้องมาดี แล้วก็เลยคิดไปว่านายของคนนี้ก็คงเป็นคนดี น่าจะทำธุรกิจการงานด้วยได้..

(อ่านต่อฉบับหน้า)

www.webkal.org

ปกติดวงตาของมนุษย์มักมองออกไปนอกตัว ทำให้เห็นการกระทำที่ไม่ดีของตัวเองได้ยาก **มีหลักธรรมใดทำให้เรารู้จักตนเองมากขึ้นบ้าง?**

ANSWER คำตอบ

มีพระสูตรหนึ่งที่พระสัมมาสัมพุทธเจ้าตรัสแสดงเรื่อง "ธรรมที่ภิกษุควรพิจารณาเนือง ๆ" จุดประสงค์ก็เพื่อให้รู้จักตนเองอย่างชัดเจน เมื่อรู้จักตนเองชัดเจนแล้ว ก็จะรู้จักมนุษย์ทั้งโลกชัดเจน จะทำตนให้เป็นที่พึ่งแก่ตนได้ และจะสามารถเป็นที่พึ่งให้ชาวโลกได้

ธรรมที่ภิกษุควรพิจารณาเนือง ๆ นี้ แม้ชาวโลกและสาธุชนทั้งหลายก็ควรพิจารณาอยู่เนือง ๆ เพื่อให้รู้จักตนเองได้ชัดเจน และแก้ไขข้อบกพร่องของตนได้ เป็นที่พึ่งให้แก่ตนเองได้ เพราะตนย่อมเป็นที่พึ่งแห่งตน

ธรรมะนี้อยู่ในพระสูตรชื่อ "สรีรัฏฐธัมมสูตร" หมายถึง ธรรมประจำสรีระ ๑๐ ประการ เรียกให้เข้าใจง่าย ๆ ว่า "ธรรมชาติประจำกาย ๑๐ ประการ"

ธรรมชาติประจำกาย ๑๐ ประการนี้ เราจะต้องนำมาใคร่ครวญ พินิจพิจารณาเนือง ๆ เพราะจะทำให้เรามีความละเอียด ช่างสังเกต เกิดปัญญาลุ่มลึก แล้วจะนำไปสู่การพัฒนาให้เป็นนิสัยใจคอของเราต่อไป

ประการที่ ๑.-๒. มองตนเองจากความหนาว-ความร้อนในร่างกาย

ธรรมชาติประจำกาย ๒ ประการแรกนี้ ความหนาว-ความร้อนที่เกิดขึ้นตามปกติธรรมดาไม่นำมาพูดกัน แต่ที่หมายถึงนี้คือ เมื่อความหนาวราวไข้ขึ้นเกิดในตัวท่ามกลางแดดร้อนระอุ หรือเกิดความรุ่มร้อนในตัวท่ามกลางอากาศหนาวเย็น นั่นหมายถึงอะไร ถ้าถามแพทย์ก็อาจจะได้

www.webkal.org

คำตอบระดับหนึ่งว่า คืออาการที่เซลล์ในร่างกายตายลง ในยามปกติเซลล์ในร่างกายตายนาทีละ ๓๐๐ ล้านเซลล์ ถ้าเซลล์ตายลงไปเรื่อย ๆ ไม่มีการแก้ไข ร่างกายก็จะถึงแก่ความตายได้

แต่พระสัมมาสัมพุทธเจ้าทรงมองได้ลึกกว่านั้น ด้วยการตรัสรู้ของพระองค์ พระองค์ทรงมองลึกไปถึงว่า ที่เป็นเช่นนี้เพราะธาตุทั้ง ๔ ได้แก่ ธาตุดิน ธาตุน้ำ ธาตุลม ธาตุไฟ ที่ประกอบเป็นกายนั้นเป็นธาตุไม่บริสุทธิ์ ธรรมชาติของสิ่งที่ประกอบขึ้นมาจากธาตุที่ไม่บริสุทธิ์ ย่อมมีความเสื่อมไปเป็นธรรมดา ถ้าเป็นสิ่งมีชีวิต ในที่สุดก็ต้องตาย ถ้าเป็นสิ่งไม่มีชีวิตก็ต้องแตกสลาย

ความหนาว ความร้อน เป็นสัญญาณเตือนว่า ธาตุ ๔ ในตัวไม่บริสุทธิ์ ตรงนี้ให้ข้อคิดว่า ถ้าธาตุใครไม่บริสุทธิ์มาก เซลล์ก็คงตายมาก ถ้าธาตุไม่บริสุทธิ์น้อย เซลล์ในกายคงตายน้อย เราจึงเห็นมนุษย์แข็งแรงไม่เท่ากัน

ประการที่ ๓.-๔. มองตนเองจากความหิว-ความกระหาย

มนุษย์โดยทั่วไปเมื่อรู้สึกหิวก็กิน รู้สึกกระหายก็ดื่ม แล้วก็ปล่อยผ่านเลยตามเลย ถ้าถามแพทย์ก็อาจจะมองได้ว่า อาการหิวแสดงว่า ร่างกายขาดพลังงาน จึงต้องกินเข้าไป เพื่อให้ร่างกายมีพลังงานมาชดเชย จะได้เคลื่อนไหว ทำงานได้ ส่วนหนึ่งก็จะได้ซ่อมแซมส่วนที่สึกหรอ ส่วนหนึ่งเกิดเป็นพลังงาน อีกส่วนหนึ่งเอาไปสร้างความเจริญเติบโต

พระสัมมาสัมพุทธเจ้าทรงมองลึกไปกว่านั้นว่า ธาตุ ๔ แตกสลายไป ต้องหาธาตุ ๔ จากภายนอกเข้ามาเติมเพื่อชดเชย การที่เราหายใจก็เพื่อเติมธาตุลม กินเพื่อเติมธาตุดิน ดื่มเพื่อเติมธาตุน้ำ นุ่งห่มเสื้อผ้าเพื่อเติมธาตุไฟ แต่ธาตุ ๔ ที่นำเข้ามาจากภายนอกนั้นก็เป็นธาตุที่ไม่บริสุทธิ์แตกสลายได้ ธรรมชาติจึงบังคับให้เราต้องหาธาตุ ๔ จากภายนอกมาเติมตลอดชีวิต

สำหรับธาตุลมนั้นมีอยู่ในอากาศ ธาตุไฟก็ไม่ยากแก่การหา เพราะมีเสื้อผ้าเครื่องนุ่งห่มอยู่แล้ว ที่เป็นภาระหนักก็คือ ความหิวกับความกระหาย ที่จำเป็นต้องหาธาตุดินและธาตุน้ำมาเติม

ประการที่ ๕.-๖. มองตนเองจากความปวดอุจจาระ-ความปวดปัสสาวะ

อุจจาระและปัสสาวะ คือ กากของธาตุ ๔ ไม่บริสุทธิ์ที่ถูกทำลายออกมา หรือที่ใช้ไม่หมด อาการนี้คือความทุกข์ของร่างกายที่เกิดขึ้นเป็นประจำ แต่มนุษย์ทั่วไปมักมองข้าม ไม่เฉลียวใจว่านี่คือทุกข์

ประการที่ ๗.-๘. มองตนเองจากความสำรวมกาย-ความสำรวมวาจา

มนุษย์ทั่วไปเมื่ออยู่ร่วมกัน ทำมาหากินด้วยกัน เดี๋ยวก็รักกัน เดี๋ยวก็เกลียดกัน อาการเหล่านี้เป็นการทำให้เซลล์ในร่างกายลดลง แต่ถ้าสำรวมกายและสำรวมวาจาจะทำให้อัตราการตายของเซลล์ในร่างกายลดลง

สำรวมกาย คือ การไม่ฆ่า ไม่ลัก ไม่ประพฤติผิดในกาม อาการสำรวมทั้งหมดจะทำให้เซลล์ตายน้อยลง อาการเหล่านี้อยู่ในศีล ๕ ศีล ๘ ศีล ๑๐ ศีล ๒๗๗

ศีลช่วยทั้งกลั่นทั้งกรองธาตุ ๔ เครื่องกรองน้ำสามารถกรองฝุ่นผงที่แขวนลอยในน้ำออกได้ฉันใด ศีลก็สามารถกรองกิเลสหยาบออกไปได้ฉันนั้น เหตุนี้พระสัมมาสัมพุทธเจ้าจึงสอนให้รักษาศีล ให้ตั้งใจรักษาศีลทั้งวันทั้งคืน เพื่อทำให้ธาตุในตัวบริสุทธิ์ขึ้น

www.webkal.org

ประการที่ ๙. มองตนเองจากความสำรวมในอาชีพ

การประกอบอาชีพมีที่มาจากการหาธาตุ ๔ จากภายนอกมาเติมร่างกาย การเติมธาตุ ๔ ของมนุษย์นั้นมีความสลับซับซ้อน เมื่อจะเติมธาตุ ๔ ปรากฏว่าต้องไปหาปัจจัย ๔ มา และการไปหาปัจจัย ๔ ต้องไปทำงานจึงจะได้เงินมา จากนั้นจึงนำเงินหรือทรัพย์ใด ๆ มาแลกเปลี่ยนเป็นปัจจัย ๔ แล้วรับเข้าไปกลายเป็นธาตุ ๔ ในกาย

เส้นทางจากการทำมาหากินจนได้เติมธาตุ ๔ เป็นเส้นทางที่ยาวอย่างนี้ จนมนุษย์ไม่เฉลียวใจเลยว่า อะไรคือเป้าหมายที่แท้จริงของการทำงาน ถ้ามีใครถามว่าทำงานไปเพื่ออะไร ทั่วไปคงตอบกันว่าเพื่อเงิน เพื่อทำมาหาเลี้ยงชีพ แต่ยากที่จะมองทะลุไปถึงการเติมธาตุ ๔ เนื่องมาจากความไม่บริสุทธิ์ของธาตุ ๔ ที่เป็นองค์ประกอบของกาย

อันตรายต่อชีวิตมนุษย์เกิดขึ้นมากในขั้นตอนประกอบอาชีพนี้เอง การประกอบอาชีพเป็นการถูกบังคับให้ทำกรรมโดยปริยาย ในการประกอบอาชีพนั้นต่างคนต่างทำงาน แต่งานเป็นกรรม แล้วกรรมมีทั้งกรรมดีและกรรมชั่ว ทำดีได้ผลเป็นสุข ทำชั่วได้ผลเป็นทุกข์ และกฎแห่งกรรมมีผลตามติดยาวนานข้ามชาติ

ถ้าสำรวมดี ทำกรรมดี ธาตุ ๔ ในตัวก็จะสะอาด เซลล์ตายน้อยลง เป็นสุข สุขภาพกายดี สุขภาพจิตดี อายุยืน นิสัยก็ดี แล้วยังได้บุญ ได้มิตร เจริญทั้งชาตินี้ ชาติหน้า และชาติต่อ ๆ ไป แต่ถ้าไม่สำรวม ธาตุ ๔ ก็สกปรก เซลล์ตายมาก เป็นทุกข์มาก สุขภาพกายเสื่อม สุขภาพจิตเสื่อม อายุสั้น นิสัยเสีย ได้บาป ได้ศัตรู เสื่อมทั้งชาตินี้ ชาติหน้า และชาติต่อ ๆ ไป ความจริงนี้นำไปสู่ธรรมชาติประจำกายประการต่อไป คือ

ประการที่ ๑๐. มองตนเองจากธรรมเป็นเครื่องปรุงแต่งภพ เป็นเหตุให้เกิดในภพใหม่

การประกอบอาชีพเป็นเพียงเรื่องของการหาธาตุ ๔ มาเท่านั้น แต่ผลจากการหายังมีอีกทำให้ไปถึงนรกได้ ไปถึงสวรรค์ได้ เพราะทั้งการหา การเก็บ การใช้ ล้วนต้องสร้างกรรมทั้งสิ้น เมื่อสร้างกรรมก็มีผล ผลทั้งชาตินี้ ชาติหน้า และชาติต่อ ๆ ไป

สิ่งเหล่านี้กลายเป็นบาปติดตัว เป็นบุญติดตัว กลายเป็นนิสัยดี นิสัยชั่วติดตัวไป ของใครก็ของคนนั้น ซึ่งถ้าใครทำพลาดเป็นบาปติดตัว มีทุกข์ติดตัวมาก นิสัยเลว ๆ ติดมามาก ก็แก้ไขยาก แต่ถึงอย่างไรก็ต้องแก้ ถ้าใครแก้ถูกทางเพราะว่าได้พ่อแม่ดี ครูบาอาจารย์ดี คนนั้นก็รอดตัว

ทำไม ธาตุ ๔ ในตัว จึงไม่บริสุทธิ์?

เหตุตั้งต้นเกิดที่ใจของเราถูกกิเลสซึ่งเป็นธาตุสกปรกเข้าไปบีบคั้น ทำให้ใจทุรนทุราย เมื่อใจทุรนทุรายจึงคิดร้าย ๆ เช่น คิดโลภ อยากได้สิ่งของของคนอื่นในทางที่ไม่ชอบ ในทางที่ผิด คิดโกรธ ล้างผลาญทำลายสิ่งของของคนอื่น แม้สิ่งของของตนด้วย แล้วก็คิดหลง เช่น หลงอิจฉาตาร้อน เป็นต้น พอคิดผิด ๆ เลยพูดผิด พอพูดผิดเลยส่งผลให้ทำผิด ๆ แล้วก็เกิดบาปกรรม

วิธีแก้มีวิธีเดียว คือ ต้องกำจัดกิเลสให้หมดสิ้นไป กิเลสอยู่ที่ไหน ก็อยู่ในใจ เพราะฉะนั้นจะกำจัดกิเลส ก็ต้องเห็นใจ เห็นกิเลสให้ได้ จึงกำจัดได้ จะเห็นใจ เห็นกิเลสได้ ต้องทำภาวนาให้มาก ขณะเดียวกันก็สำรวมกาย วาจา ด้วยการรักษาศีลไปด้วย

www.webkal.org

พระสัมมาสัมพุทธเจ้าตรัสสอนเรื่องนี้ เพื่อให้ชาวโลกได้ทราบความจริงเกี่ยวกับสรีระ แล้วจะได้หาทางเจาะไปถึงต้นเหตุว่า ถ้าจะไม่ให้เดือดร้อนด้วยทุกข์อย่างนี้อีกต่อไป ต้องไปปราบกิเลสซึ่งเป็นต้นเหตุให้ได้ ถ้าปราบกิเลสไม่ได้ ทุกข์เหล่านี้ก็แก้ไม่ได้

มนุษย์ทุกคนมีทุกข์ประจำสรีระทั้ง ๑๐ ประการนี้เหมือนกัน หลีกเลี่ยงไม่ได้ นี้คือความเสมอภาค ต่างกันที่ใครจะสามารถกลั่นธาตุในตัวได้บริสุทธิ์ขึ้นไป

เมื่อเรานำธรรมชาติประจำกายทั้ง ๑๐ ประการนี้ มาพิจารณาใคร่ครวญบ่อย ๆ และสังเกตอาการที่เกิดขึ้นในตัว ไม่ว่าความหนาว ความร้อน ความหิว ความกระหาย ปวดอุจจาระปวดปัสสาวะ ก็จะเตือนตัวเองได้ว่า

๑) ธาตุ ๔ ในกายไม่บริสุทธิ์ เรามีหน้าที่ต้องแก้ไขตัวเอง กลั่นธาตุในตัวให้บริสุทธิ์ ด้วยการรักษาศีล ด้วยการเจริญสมาธิภาวนาให้ยิ่ง ๆ ขึ้นไป เมื่อใจเราอิ่มอยู่ในบุญอย่างนี้ ถึงธรรมะภายในตัวเราจะยังไม่ชัด แต่ว่าเราสามารถปิดหนทางสู่นรกและเปิดหนทางสู่สวรรค์ให้ตนเองได้

๒) มนุษย์ทั่วไปมักมีเวลาทำภาวนาน้อย เพราะต้องทำงานหาเลี้ยงชีพตน ครอบครัว ถ้าจะให้มีเวลาทำภาวนามาก จะได้ปราบกิเลสง่าย มีทางเดียวคือ "ออกบวช" ซึ่งเป็นโอกาสที่จะนำความรู้ไปเปลี่ยนเป็นนิสัย เป็นคุณธรรมประจำใจ ด้วยสามารถทำกิจกรรมในชีวิตประจำวันที่เกื้อหนุน เมื่อทำชำนาญแล้ว ก็กลายเป็นปกติเหมือนกับลมหายใจเข้าออกของเรา

๓) ชีวิตของพระภิกษุ ขอบิณฑบาตอาหารจากชาวบ้านไปมื้อ ๆ หนึ่ง การบิณฑบาตนั้นไม่ได้ไปรบกวนใคร ข้าวแต่ละคำ น้ำแต่ละอึก นมแต่ละอึก ได้มาด้วยความบริสุทธิ์ ได้มาแล้วพลังงานที่เกิดขึ้นในตัวก็เอาไปใช้ในการทำความเข้าใจถูกในธรรมชาติของสรีระ แล้วจะได้ไม่หลงใหลในธรรมชาติ จะได้ตั้งใจละชั่ว ทำดี กลั่นกาย วาจา ใจให้ใส กลั่นธาตุในตัวให้บริสุทธิ์ เมื่อเห็นความบริสุทธิ์ในตัว และเห็นความสามารถที่จะช่วยชาวโลกให้บริสุทธิ์ตามมา พระภิกษุท่านก็มีชีวิตอยู่ด้วยความสุข ตายแล้วก็มั่นใจว่าไปสวรรค์ ไม่ตกนรก เปิดหนทางพระนิพพานให้แก่ตนได้สำเร็จ

ทั้งหมดที่กล่าวมานี้ คือ วิธีดูตนเองให้ชัดเจนด้วยการ "มองเข้าไปในตน" นั่นเอง..

www.webkal.org

เรื่อง : พระมหาสมชาย ธานวุฑฺโฒ (M.D.; Ph.D.) จากรายการข้อคิดรอบตัว ออกอากาศทางช่อง DMC

ฟุตบอลโลก

เมื่อถึงเทศกาลฟุตบอลโลก สิ่งที่ตามมาคือการพนันรูปแบบต่าง ๆ สิ่งเหล่านี้เกิดขึ้นเพราะอะไร?

ย้อนไปเมื่อ ๒๐ - ๓๐ ปีก่อน ตอนนั้นฟุตบอลโลกก็ดังเหมือนกัน แต่เรื่องการพนันแทบไม่มีเลย อย่างมากก็แค่ตามดูว่าใครชนะเท่านั้น ไม่ค่อยเห็นเยาวชนเล่นการพนันแทงบอล แต่เดี๋ยวนี้มีเยอะ ซึ่งจำเป็นต้องแก้ไขอย่างจริงจัง มิฉะนั้นจะเกิดผลเสียหายมากมาย

ที่เคยทราบมาสมัยก่อนมีโต๊ะรับพนันบอลอยู่ในต่างประเทศ ประเทศเราอาจจะมีคนเล่นอยู่บ้าง แต่ก็เป็นกลุ่มผู้ใหญ่ ในหมู่เยาวชนเพิ่งจะมียุคหลังนี้ ซึ่งเป็นตัวชี้ว่า ฟุตบอลโลกไม่จำเป็นต้องคู่กับการพนัน ไม่มีการพนันก็เชียร์ฟุตบอลสนุกได้

กลุ่มเยาวชนน่าเป็นห่วงมากที่สุดเพราะจูงใจง่าย เราควรแก้ไขหรือป้องกันอย่างไร?

ผู้มีหน้าที่รับผิดชอบต้องช่วยกันอย่างจริงจัง เพราะการขอร้องให้เด็กเลิกเล่นการพนันไม่ค่อยได้ผล เราควรมีการรณรงค์อย่างเป็นระบบและต่อเนื่อง โดยหน่วยงานที่รับผิดชอบมาช่วยกันทำอย่างจริงจัง เช่น ทำเป็นละครที่มาจากชีวิตจริง ผลิตโดยทีมงานมืออาชีพ โดยรัฐบาลยอมทุ่มทุนให้ อาจจะเจาะลึกชีวิตของเยาวชนที่เผลอไปเล่นการพนันว่ามีแรงจูงใจอะไร เล่นพนันแล้วชีวิตเขาล่มสลายอย่างไร มีการหยุดเรียนหรือเลิกเรียนไปเลยหรือเปล่า มีหนี้สินมากมายขนาดไหน หรือบางคนจะฆ่าตัวตายแล้วรอดมาอย่างหวุดหวิดได้อย่างไร เพราะถ้าแค่พูดเฉย ๆ ว่า การพนันเป็นโทษ ยังไม่ค่อยชัดเจนเท่าไร แต่ถ้าทำให้เห็นภาพที่ชัดเจน อย่างนี้ผลกระทบจะแรงกว่า หรือสร้างค่านิยมให้เห็นว่า ใครเล่นพนันฟุตบอล คนนั้นเชยสุด ๆ ไม่น่าเชื่อถือ น่ารังเกียจ และมีภาพลักษณ์ที่ไม่ฉลาด ซึ่งเป็นเรื่องจริง เพราะเราก็ทราบกันดีอยู่แล้วว่าการพนันทุกชนิดสุดท้ายเจ้ามือได้กำไรตลอด ฉะนั้นคนที่เล่นการพนันคือคนที่ไม่ฉลาด เพราะว่าเป็นการลงทุนที่ขาดทุนแน่นอน

www.webkal.org

ถ้าเรานำเสนอภาพลักษณ์นี้ออกมา เด็ก ๆ จะไม่มีใครอยากเป็นแบบนี้ เพราะเยาวชนจะห่วงเรื่องภาพลักษณ์มาก แต่ถ้าเขารู้สึกว่าเพื่อนที่เล่นพนันฟุตบอลโก้ หากไม่เล่นบ้างเดี๋ยวคุยกันไม่รู้เรื่อง เดี๋ยวตกกระแส แบบนี้เขาจะเล่นตาม รัฐบาลต้องทำเป็นระบบและยอมทุ่มทุนให้ เพราะคุ้มค่ามหาศาล เงินหมุนเวียนในวงการพนันเป็นหมื่นเป็นแสนล้าน ถ้ารัฐบาลทุ่มเงินและรณรงค์อย่างต่อเนื่อง ทำจริงจังโดยให้มืออาชีพมาวางแผนอย่างเป็นระบบ ทำหลาย ๆ รูปแบบ เจาะไปตามโรงเรียน อย่างนี้จะได้ผล และได้ผลแบบยั่งยืนด้วย

จะแก้ทัศนะอยากรวยจากการพนันอย่างไรดี?

คนที่เล่นการพนันเวลาชนะก็มักจะคุยว่า รวยมาจากการพนัน ซึ่งที่จริงแล้วเป็นส่วนน้อย แต่เมื่อเด็กรับข้อมูลมาก็อยากจะลุ้น เผื่อรวยกับเขาบ้าง ส่วนคนที่เสียพนันก็เงียบ เราไม่ควรปล่อยให้คนส่วนน้อยเป็นกระแสมาครอบงำคนส่วนใหญ่ ควรเอาความจริงมานำเสนอว่า คนส่วนใหญ่เดือดร้อนเพราะพนันฟุตบอล คนส่วนน้อยที่บอกว่าดีนั้นก็เป็นการดีแค่ชั่วคราว

นักพนันบางคนตอนนี้บอกดวงดี เล่นได้ แต่อีกครึ่งปี หนึ่งปี เจ๊งหมด แม้แต่เจ้ามือก็ยังแย่ เพราะทรัพย์ใดที่ได้มาด้วยความไม่ถูกต้องจะมีวิบัติติดมาด้วย สักวันหนึ่งจะหมดทั้งทรัพย์สินเงินทอง หมดทั้งครอบครัว หมดทั้งความสุขในชีวิต เราต้องเอาความจริงนี้มาตีแผ่ในหลากหลายรูปแบบ หลายแง่มุม ให้เกิดภาพอยู่ในใจเด็ก ๆ ว่า การพนันเป็นของร้อน เป็นเรื่องที่น่ารังเกียจ ใครไปยุ่งเกี่ยวจะเสียคน ถ้าอย่างนี้แล้วเด็กจะห่างจากการพนัน

ลักษณะของการพนันนั้น ถ้าไม่ไปเล่น ไม่ไปเกี่ยวข้องจะไม่มีปัญหา แต่พอไปเล่นแล้วจะเริ่มมีลุ้น เพราะธรรมชาติของมนุษย์อยากจะเอาชนะอยู่แล้ว แต่ชัยชนะในชีวิตจริงต้องใช้เวลานาน บางที ๑๐ ปี ๒๐ ปี ถึงจะชนะ และต้องลงแรงทำงานซึ่งไม่ทันใจ แต่เล่นพนันฟุตบอล ๒ ชั่วโมง รู้ผลเลยว่าชนะหรือแพ้ ทันอกทันใจดี และถ้าได้แล้วก็อยากจะได้อีก พอเล่นเสียก็อยากจะแก้ตัว อยากจะได้คืน เขาเรียกว่าผีการพนันเข้าสิง แล้วจะถลำไปเรื่อย ฉะนั้นดีที่สุดคืออย่าไปยุ่งตั้งแต่ต้น ถ้าใครเผลอไปยุ่งเกี่ยวต้องหยุดทันที สิ่งใดทำให้เราต้องไปยุ่งกับการพนันก็อย่าไปเกี่ยวข้อง เช่น ที่ไหนมีโต๊ะรับพนันฟุตบอล เขากำลังเล่นกันอยู่ ก็อย่าไปดู เดี๋ยวบรรยากาศพาไป อยู่ให้ห่างจากการพนันดีที่สุด

พระสัมมาสัมพุทธเจ้าตรัสถึงโทษของการพนัน ไว้ ๖ ข้อ คือ

๑. **ผู้ชนะย่อมก่อเวร** คือ เมื่อเราชนะเท่ากับเราไปเอาเงินคนอื่นมา คนแพ้ก็เสียดาย เขาไม่อยากให้ เงินนั้นได้มาด้วยความไม่ถูกต้อง ฉะนั้นทรัพย์ที่ได้มาจึงมีวิบัติติดมาด้วย คนได้ทรัพย์มาด้วยการพนัน ทรัพย์จะวิบัติไปแบบไม่น่าเชื่อ อาจจะใช้จ่ายสุรุ่ยสุร่ายแล้วก็หมดไป หรือบางครั้งอยู่ ๆ เจอไฟไหม้ พายุพัดถล่ม ทรัพย์จะหายวับไปกับตาอย่างไม่น่าเชื่อ

www.webkal.org

๒. ผู้แพ้ย่อมเสียดายทรัพย์ คือ ตอนไปเล่นการพนันก็คิดว่าจะรวย แต่ถึงคราวแพ้ก็เสียดายว่า เราไม่น่าเล่นเลย แล้วถ้าเงินที่พนันไปยืมคนอื่นมาจะทำอย่างไรดี ยิ่งคิดยิ่งงง ยิ่งมึน ยิ่งคิดยิ่งเสียดาย บางคนกระโดดน้ำตาย ผูกคอตาย ดังที่เห็นตามข่าว

โบราณว่า การเล่นพนันนั้นแม้แต่พระราชายังเสียเมืองเลย คือ เริ่มต้นจากเล่นน้อย ๆ แพ้ก็อยากแก้มือ สุดท้ายเอาเมืองทั้งเมืองที่ตนปกครองไปวางเดิมพัน จนเสียเมือง ยุคนี้ไม่ถึงขนาดเอาเมืองไปวางเดิมพัน แต่ก็มีข่าวคนไปเล่นการพนันที่บ่อนชายแดน ตอนไปขับรถไป ขากลับรถก็หมด สร้อย นาฬิกา แหวน หมดเรียบ บางครั้งเอาตัวเองจำนำไว้ ต้องบอกให้ญาติเอาเงินไปไถ่ตัว ถ้าญาติไม่ไปไถ่ตัวก็ออกมาไม่ได้ เขาจะเอาไปทำอะไรต้องยอมเขาหมด เหมือนเป็นทาสขายชีวิตให้เขาด้วย

๓. ทรัพย์สินย่อมหมดไป ถึงแม้จะไม่ได้ไปกู้ยืมคนอื่นมา พนันด้วยเงินที่ตนพอจะเล่นได้ แต่เงินก็จะร่อยหรอไปเรื่อย ๆ

๔. เมื่อเข้าสู่ที่ประชุม ไม่มีใครเชื่อถือคำพูด ลองนึกดูว่า หากในที่ประชุมกรรมการบริษัทอะไรก็ตาม รู้ว่าคนนี้ผีการพนันเข้าสิง เล่นเช้า สาย บ่าย เย็น เวลาคนนี้พูดอะไรก็จะไม่มีคนเชื่อ เพราะเขารู้ชัด ๆ ว่าคนนี้มีปัญหา ๒ อย่าง คือ ๑. เป็นคนโง่ จึงไปเล่นในสิ่งที่รู้อยู่แล้วว่าขาดทุนแน่ ๒. ถ้าไม่โง่ก็แสดงว่าเป็นคนที่ควบคุมใจตัวเองไม่ได้ ทั้ง ๆ ที่รู้ว่าไม่ดีก็ยังไปทำ คนอย่างนี้ไม่มีใครเชื่อถือ ไม่กล้าให้เป็น CEO แค่เป็นผู้ถือหุ้นก็ยังไม่มีใครยอมรับ เพราะจะยักยอกเงินบริษัทไปเล่นการพนันหรือเปล่าก็ไม่รู้ ฉะนั้นเข้าที่ประชุมไม่มีใครเชื่อถือ หมดเครดิต

๕. เป็นที่หมิ่นประมาทของเพื่อนฝูง คล้าย ๆ ข้อ ๔ แต่จะเป็นลักษณะที่ว่าไปถึงที่ไหนก็มีแต่คนดูถูก เพื่อนฝูงก็ไม่อยากคบหา เวลาไปไหนไม่มีความอาจหาญ เพราะมีแผลตลอด ไปทำสิ่งที่ไม่ดีไม่ควรมา ตัวเองก็ละอายใจอยู่ในใจ

๖. หาคนแต่งงานด้วยไม่ได้ ใคร ๆ ก็ไม่อยากแต่งงานด้วย ถ้าเราเป็นพ่อแม่แล้วมีนักพนันมาขอลูกสาว เราอยากให้ลูกสาวแต่งงานด้วยไหม มีแต่จะให้ลูกรีบแยกตัวออกมา เพราะรู้ว่าอนาคตลูกตกระกำลำบากแน่ โบราณว่า โจรปล้น ๑๐ ครั้ง ไม่เท่าไฟไหม้ ๑ ครั้ง แต่ไฟไหม้ ๑๐ ครั้ง ยังไม่เท่าเล่นการพนัน ๑ ครั้ง เพราะไฟไหม้ไปแล้วยังเหลือที่ดิน แต่เล่นการพนันที่ดินก็ไม่เหลือ ชีวิตก็อาจจะไม่เหลือด้วย เพราะฉะนั้นจึงไม่มีใครอยากแต่งงานด้วย

ฉะนั้น เยาวชนทั้งหลายพึงรู้ไว้เถิดว่า ไปเล่นการพนันเมื่อไร เท่ากับก้าวเข้าไปสู่อบายมุข คือ ทางแห่งความเสื่อม ที่จะพาชีวิตเราเสื่อม ถ้าเป็นฝ่ายชายในอนาคตจะหาผู้หญิงแต่งงานด้วยไม่ได้ ถ้าเป็นผู้หญิงชอบเล่นการพนันก็จะเป็นผู้หญิงที่ไม่มีเสน่ห์เลย ไม่มีผู้ชายคนไหนอยากแต่งงานด้วย เพราะถ้าแม่บ้านแม่เรือนที่เป็นนักพนันเป็นคนถือกระเป๋าเงิน คุมเศรษฐกิจของบ้าน บ้านนี้ลูกไม่มีอะไรกินแน่ เพราะฉะนั้นใครเล่นการพนันอยู่ถอยออกมาเถิด

www.webkal.org

วินัยสงฆ์มีการบัญญัติเกี่ยวกับเรื่องการพนันไว้หรือไม่ แล้วการพนันฟุตบอลแบบนี้ถือเป็นมหรสพใช่ไหม?

ถ้าเป็นการพนันแล้วผิดแน่นอน ไม่ใช่แต่วินัยสงฆ์ วินัยของคฤหัสถ์ก็ไม่ได้ เพราะการพนันคืออบายมุข ถ้าไปยุ่งกับการพนันเมื่อไร ผิดทั้งสงฆ์ ผิดทั้งคฤหัสถ์ อบายมุขไม่ใช่แค่การพนัน แต่ยังมีเรื่องการละเล่นเป็นนิจด้วย ถึงแม้ไม่ได้เล่นการพนัน แค่ดูถ่ายทอดสดฟุตบอลเป็นประจำ สุขภาพย่ำแย่ ไม่มีอารมณ์ทำงาน อย่างนี้ก็ไม่ถูก ถือเป็นการดูการละเล่นเป็นนิจ ซึ่งเป็นอบายมุขอย่างหนึ่ง

ฟุตบอลโลกช่วงพิเศษจะดูเพลิน ๆ พอประมาณ ไม่ให้เสียสุขภาพ แบบนี้ไม่มีปัญหา แต่ถ้าถึงขนาดเสียสุขภาพ เสียการงาน ถือว่าเข้าข่ายดูการละเล่นเป็นนิจแล้ว แสดงว่ายับยั้งชั่งใจตนเองไม่ได้ เกินขีดสมควร อันนี้ในแง่ของกีฬา แต่ถ้าในแง่การพนันแล้วละก็ จะเล่นแค่ครึ่งเกมหรือหนึ่งเกมก็ผิดหมด

ในส่วนของพระภิกษุ ถ้าหากเป็นลักษณะรู้ข่าวว่าตอนนี้มีการแข่งขันฟุตบอลโลก อย่างนี้ได้จะได้รู้ว่าแวดวงโลกรอบตัวเกิดอะไรขึ้น จะเทศน์สอนญาติโยมก็สามารถสอนได้ แต่ถ้าหากไปนั่งดูเหมือนกับคฤหัสถ์ อย่างนี้ไม่ถูกไม่ควร และยิ่งถ้าเกิดไปเล่นพนันด้วย ผิดเลย เป็นอาบัติ แม้ไม่ใช่อาบัติหนักก็ไม่ควร ญาติโยมเห็นก็ไม่งาม

การเล่นการพนันมีผลเสียต่อสังคมและประเทศชาติอย่างไร?

เนื่องจากเด็กยังหาเงินเองไม่ได้ ถ้าไปเล่นการพนันก็ต้องไปยืมเพื่อนบ้าง ไปขโมยของบ้าง จะเห็นได้ว่าที่ไหนมีการพนัน ที่นั่นของหายเยอะมาก นอกจากขโมยของแล้วก็อาจไปขายยาเสพติด คือทางมาแห่งรายได้ทุกอย่างทำหมด และจะถลำลึกลงไปเรื่อย ๆ แล้วถ้าเกิดมีเด็กเล่นการพนันสัก ๕๐ เปอร์เซ็นต์ของประเทศ ประเทศก็แย่แล้ว

จะทำอย่างไรให้กระแสการทำความดีตื่นตัวได้ขนาดกระแสฟุตบอลโลก?

ถ้าช่วยกันจริง ๆ ก็มีสิทธิ์ อาจเป็นการแข่งขันทางด้านคุณธรรมความดีต่าง ๆ ที่ผ่านมาเราไปเน้นทางโลกมาก ทางธรรมน้อย เลยดูเหมือนว่าทำยาก แต่ถ้าค่อย ๆ ช่วยกันทำก็มีโอกาส ทางธรรมจะเป็นลักษณะเหมือนไฟสุมขอน อาจไม่หวือหวาขนาดฟุตบอลโลก แต่จะอยู่ยาวนานกว่า ฟุตบอลโลกเป็นลักษณะไฟไหม้ฟาง ฮือฮากันหนึ่งเดือนแล้วก็จางไป ๔ ปีค่อยว่ากันใหม่ ทางธรรมจะต้องสร้างกระแสแบบสม่ำเสมอ และถ้าหากช่วยกันทำก็จะเกิดความคึกคักได้มากกว่านี้

เหมือนโครงการเด็กดี V-Star ซึ่งเป็นสิ่งที่ใคร ๆ คิดไม่ถึงว่า ให้เด็กมาแข่งกันทำความดี จะมีเด็กมาเข้าร่วมตั้งหลายแสนคน นี้ก็เป็นกระแสอย่างหนึ่งในหมู่เยาวชนเหมือนกัน ถ้าเราแต่ละคนที่เห็นความสำคัญของการทำความดีไม่เป็นพลังเงียบ ลุกขึ้นมาช่วยกันคนละไม้คนละมือ เราอาจจะเจอกระแสศีลธรรมฟีเวอร์ กระแสตื่นตัวเรื่องศีลธรรมในหมู่เยาวชนทั้งในประเทศไทยและทั่วโลกในอนาคตก็เป็นได้..

www.webkal.org

เรื่อง : พระมหาวุฒิชัย วุฑฺฒิชโย ป.ธ. ๙

ความอาภัพ ๑๘ ประการ

คำอธิษฐานจิตในหนังสือสวดมนต์มีข้อความตอนหนึ่งว่า "ข้าพเจ้าเป็นผู้อาภัพอยู่ยังต้องท่องเที่ยวไปในวัฏสงสาร ขอให้ข้าพเจ้าเป็นเหมือนพระโพธิสัตว์ผู้เที่ยงแท้ ได้รับพยากรณ์แต่พระพุทธเจ้าแล้ว ไม่ถึงฐานะแห่งความอาภัพ ๑๘ ประการ" **ความอาภัพ ๑๘ ประการ** หมายถึง **ฐานะหรืออัตภาพที่นิยต-โพธิสัตว์** (ผู้ที่ได้รับพยากรณ์จากพระพุทธเจ้าองค์ก่อน ๆ ว่า จะได้เป็นพระพุทธเจ้าองค์หนึ่งในอนาคตแน่นอน) **จะไม่ไปบังเกิด** เพราะเป็นการเสียเวลาและเสียโอกาสในการสร้างบารมี การที่พระโพธิสัตว์ได้รับพยากรณ์เช่นนี้เป็นอานิสงส์จากการบำเพ็ญบารมีที่สั่งสมมานับภพนับชาติไม่ถ้วน

ความอาภัพทั้ง ๑๘ ประการ ประกอบด้วย

๑. เกิดเป็นมนุษย์ที่ตาบอดแต่กำเนิด

๒. เกิดเป็นมนุษย์ที่หูหนวกแต่กำเนิด

๓. เกิดมาเป็นคนบ้า

๔. เกิดมาเป็นคนใบ้

๕. เกิดมาเป็นคนแคระ ง่อยเปลี้ย

๖. เกิดในชนชาติมิลักขประเทศ (ประเทศป่าเถื่อน) ที่ไม่มีโอกาสศึกษาเล่าเรียน หรือไม่ได้พบกัลยาณมิตรที่คอยให้คำแนะนำ ตักเตือน

๗. เกิดในท้องนางทาสี ไม่มีอิสระแก่ชีวิต ไม่เป็นไทแก่ตน ต้องอยู่ในความควบคุมของผู้อื่น

www.webkal.org

๘. เกิดเป็นคนนิยตมิจฉาทิฏฐิ หมายถึงพวกที่มีความเห็นผิด ซึ่งจะทำให้ไม่มีโอกาสหลุดพ้นจากวัฏสงสาร และเป็นผู้ถูกห้ามหนทางสวรรค์และหนทางมรรคผล นิพพาน

๙. เกิดเป็นเพศหญิง บัณเฑาะก์ หรือกะเทย หรือเป็นบุคคล ๒ เพศ (อุภโตพยัญชนก)

๑๐. ทำอนันตริยกรรม คือ กรรมหนัก ๕ อย่าง ได้แก่ ฆ่าพ่อของตนเอง ฆ่าแม่ของตนเอง ฆ่าพระอรหันต์ ทำให้พระสัมมาสัมพุทธเจ้าทรงห้อพระโลหิต ทำให้สงฆ์แตกแยกกัน

๑๑. เป็นคนโรคเรื้อน โรคร้ายแรง

๑๒. เมื่อเกิดเป็นสัตว์เดรัจฉาน เป็นสัตว์ประเภทที่มีกายเล็กกว่านกกระจาบ หรือใหญ่กว่าช้าง

๑๓. เกิดในขุปปิปาสิกเปรต คือ เปรตผู้หิวกระหาย และนิชฌามตัณหิกเปรต คือ เปรตผู้ถูกความอยากเผาผลาญ และกาลกัญชิกาสูร คือ เปรตชนิดหนึ่งที่ตัวสูงใหญ่มาก

๑๔. เกิดในอเวจีมหานรกและโลกันตนรก

๑๕. เมื่อเกิดเป็นเทวดาในสวรรค์ชั้นกามาวจร เป็นเทวดามิจฉาทิฏฐิ และเป็นเทวบุตรมาร

๑๖. เกิดเป็นอสัญญีพรหม ซึ่งเป็นพรหมที่มีแต่รูปร่าง ไม่มีความรู้สึกนึกคิด หรือเกิดเป็นสุทธาวาสพรหม ซึ่งจะต้องบรรลุเป็นพระอรหันต์ในไม่ช้า

๑๗. เกิดในอรูปภพ เป็นอรูปพรหมที่ทำฌานที่ไม่มีรูปมากำหนดเป็นอารมณ์ มีอายุยืนยาวมาก

๑๘. เกิดในจักรวาลอื่น

ดังนั้น การที่เราตั้งใจสร้างกุศลและทำบุญต่าง ๆ แล้วตั้งจิตอธิษฐานให้ไม่พบกับฐานะเช่นนี้ ก็จะเป็นเครื่องรับประกันอีกชั้นหนึ่งว่าเราจะไม่พลัดไปสู่ฐานะเหล่านั้น แต่การที่จะหลุดพ้นจากความอาภัพทั้ง ๑๘ ประการ ได้อย่างแท้จริง เราจะต้องสั่งสมบุญบารมีอย่างเอาชีวิตเป็นเดิมพันนับภพนับชาติไม่ถ้วน ดำเนินรอยตามเหล่าพระบรมโพธิสัตว์ทั้งหลาย จนกว่าจะมีโอกาสบรรลุธรรม ไม่ต้องเวียนว่ายตายเกิดในวัฏสงสารอีกต่อไป (จากหนังสือ GL 204 ศาสตร์แห่งการเป็นพระสัมมาสัมพุทธเจ้า).. ✍

ปฏิทินการศึกษาภาคฤดูร้อน ๒๕๕๗ มหาวิทยาลัยธรรมกาย แคลิฟอร์เนีย

สมัครและลงทะเบียนนักศึกษา	วันที่ ๑๕ มิถุนายน - ๑๓ กรกฎาคม พ.ศ. ๒๕๕๗
ปฐมนิเทศนักศึกษาใหม่	วันที่ ๑๙ กรกฎาคม พ.ศ. ๒๕๕๗
สอบปลายภาค	วันที่ ๑๐-๑๖ สิงหาคม พ.ศ. ๒๕๕๗

www.webkal.org

เรื่อง : หัวหน้าชั้น วินิช พันธุ์วิริยรัตน์ uwinich@gmail.com คอลัมน์นี้เฉพาะนักเรียนอนุบาลฝันในฝันวิทยาเท่านั้น

ได้เวลา...เข้ากะรวย!

สวัสดีครับ... นักเรียน รร. อนุบาลฝันในฝันวิทยาทั่วโลก โครงการสร้างโลกสดใสด้วยสันติสุขภายใน ๒๔ น. ได้เริ่มอย่างเป็นทางการเมื่อวันพฤหัสบดีที่ ๑๒ มิถุนายน พ.ศ. ๒๕๕๗ ขึ้น ๑๕ ค่ำ เดือน ๗ ซึ่งคุณครูไม่ใหญ่ประกาศให้นักเรียน รร.อนุบาลฯ ทั่วโลกได้รับทราบดังนี้

"ลูกๆ เขตในก็อยู่กะกันแล้ว ๒๔ น. ครูไม่ใหญ่ก็ขยายไปสู่เขตนอก เพื่อให้ใจได้เกาะเกี่ยวอยู่ในบุญกุศล ในธรรมะ เพราะฉะนั้นอยากให้เขตนอกหาเวลาให้ได้นะจ๊ะ...ยามรวยเราต้องยอมรวย (สาธุ) ส่วนเราจะรวยยามไหนก็แล้วแต่เรา ยามที่ ๑ เรียกว่า รวยทันใช้ (สาธุ) ยามที่ ๒ รวยทันใจ (สาธุ) ยามที่ ๓ รวยทันที (สาธุ) ยามที่ ๔ รวยทันควัน (สาธุ) ยามที่ ๕ รวยอัศจรรย์ (สาธุ) ยามที่ ๖ รวยทั้งวันทั้งคืน (สาธุ) ครูไม่ใหญ่ไม่อยากให้นักเรียน รร. อนุบาลฯ ที่อยู่เขตนอกปฏิเสธความรวยเลย เราจะรวยยามไหนและรวยแบบไหน มี ๒ แบบ กะละ ๑ ชั่วโมง กับกะละ ๑ ชั่วโมง ๑๕ นาที เนื่องจากเราอยู่เขตนอก เราจำเป็นจะต้องไปรวยกันจริง ๆ ดังนั้นเวลาเข้ากะจะแตกต่างกับเขตใน.. โอ! ต้องบอกว่าเขตในนี่ ๒๔ น. กันจริง ๆ โดยเฉพาะกะดึก ๕ ทุ่ม ถึงตี ๕ ช่วงแรกหลับบ้างตื่นบ้าง ผ่านไป ๓๐ กว่าวันไม่มีหลับเลย แล้วบอกว่ามีความสุขกันมาก ประสบการณ์ภายในดีกันทุกคนเลย เพราะฉะนั้น

www.webkal.org

ไม่อยากให้เขตนอกปฏิเสธ แม้เราจะมีภารกิจเพื่อไปรวยมาสร้างบารมี ก็ไม่ควรว่างเว้นจากการสร้างโลกสดใสด้วยสันติสุขภายใน ๒๔ น.

"คำว่ารวยในที่นี้หมายถึงการเป็นผู้ที่มีทรัพย์ทั้งภายนอกและภายใน ทรัพย์ภายนอกคือโลกิยทรัพย์ ทรัพย์ภายในคืออริยทรัพย์ อริยทรัพย์ภายในนี้สำคัญมาก ทรัพย์ใกล้จะดูดทรัพย์ไกล (สาธุ) ทรัพย์ภายในจะดูดทรัพย์ภายนอก (สาธุ) อริยทรัพย์จะดูดโลกิยทรัพย์ (สาธุ) เปิดรับสมัครลูก ๆ เขตนอกทุกเพศทุกวัย ทั้งในและต่างประเทศ โดยไม่จำกัดเชื้อชาติ ศาสนา และเผ่าพันธุ์ ต้องเป็นผู้ที่มีความตั้งใจ สมัครใจ ตรงต่อเวลา มีวินัยในการฝึกจิต เห็นความสำคัญในภารกิจนี้ เพราะพวกเราคือ คณะสร้างสันติภาพโลกด้วยสันติสุขภายใน World Peace through inner Peace ให้ลูก ๆ เลือกอย่างน้อยคนละ ๑ กะ เป็นเวลาที่ไม่กระทบกับภารกิจทางโลกที่ลูก ๆ รับผิดชอบกันอยู่ อย่าลืมว่าเรามีหน้าที่ไปรวย วันไหนไม่สบายอนุญาตให้พักรักษาตัวให้หาย แล้วใช้วิธีตรึกธรรมะในช่วงรักษาสุขภาพ และวันไหนมีภารกิจสำคัญเร่งด่วนตรงกับกะที่เรารับผิดชอบให้ทำภารกิจนั้นให้เสร็จก่อน แล้วหาช่วงเวลาอื่นนั่งแทน เขียนผลการปฏิบัติธรรมส่งคุณครูไม่ใหญ่ทุกวันอาทิตย์ จะนั่งที่บ้านหรือศูนย์ปฏิบัติธรรมใกล้บ้านก็ได้ โดยเริ่มต้นโครงการด้วยการตรึกระลึกนึกถึงพระเดชพระคุณหลวงปู่ พระผู้ปราบมาร ท่านเป็นต้นวิชชา ท่านจะคุมธรรมะให้

"สมัครได้ที่ผู้ประสานงานภาค ศูนย์สาขา หรือ www.dmc.tv/072 ถ้าใครไม่พร้อมเข้ากะก็ไม่เป็นไร เป็นกองหน้าไม่ได้ก็เป็นกองหนุนไปก่อน โครงการนี้เปิดรับเฉพาะคนที่มีหัวใจไม่เกี่ยง ที่ไม่เกี่ยงความรวย (สาธุ) และอย่าลืมมีสมุดบันทึกผลการปฏิบัติธรรมประจำวันของตัวเองด้วย"

Case Study กรณีศึกษา ▶ เทพบุตรดุสิตบุรี

๒๔ กุมภาพันธ์ ๒๕๔๘

กราบนมัสการคุณครูไม่ใหญ่
ด้วยความเคารพอย่างสูง

ลูกเข้ามาสร้างบารมีกับหมู่คณะตั้งแต่ปี พ.ศ. ๒๕๓๗ ครอบครัวของลูกเป็นครอบครัวธรรมกาย ทั้งสามีและลูก ๆ ทั้ง ๓ คน มีทิฐิเสมอกัน ไม่เคยขัดกันในเรื่องการสร้างบุญเลย ทุก ๆ วันอาทิตย์ ทั้งครอบครัวจะมาวัดโดยพร้อมเพรียงกันสม่ำเสมอ

สามีของลูกเป็นคนใจดี ใจบุญ ก่อนที่จะมาวัดพระธรรมกาย มีกัลยาณมิตรท่านหนึ่งชวนมาสร้างบุญ สามีของลูกฝากปัจจัยมาสร้างบุญทุกครั้ง ภายหลังเมื่อมีโอกาสมาวัดแล้ว เขามีความศรัทธาพระเดชพระคุณหลวงพ่อและหมู่คณะเป็นอย่างมาก และได้ทำบุญอย่างต่อเนื่อง โดยเฉพาะบุญใหญ่ ๆ เขาทุ่มเททำเต็มกำลังทุกครั้ง ในปี พ.ศ. ๒๕๓๗ ได้ร่วมบุญหล่อรูปเหมือนหลวงปู่สดทองคำ ๑ M สร้างองค์พระธรรมกายประจำตัวบนโดม องค์ละ ๑ M จำนวน ๖ องค์ สร้างองค์พระธรรมกายประจำตัวให้กับตนเองและสมาชิก

www.webkal.org

ในครอบครัว และบอกบุญญาติมิตร รวมทั้งหมด ๑,๐๐๐ กว่าองค์ ร่วมบุญสร้างอาคารที่พักสงฆ์ ๑ ห้อง เป็นประธานรองในงานบุญใหญ่หลายงาน และสนับสนุนนมถั่วเหลืองกล่องเป็นคันรถสิบล้อ เพื่อแจกสาธุชนที่มาร่วมงานบุญใหญ่ และในงานอบรมธรรมทายาทหลายครั้ง

ในปี พ.ศ. ๒๕๔๑ สามีของลูกมีอาการเครียด และบ่นว่าปวดหัว จนกระทั่งวันที่ ๑๑ มีนาคม พ.ศ. ๒๕๔๑ เขาหมดสติล้มลงในห้องน้ำ เส้นเลือดในสมองแตก มีเลือดไหลออกจากจมูกเยอะมาก เมื่อนำส่งโรงพยาบาล คุณหมอทำการผ่าตัดในวันที่ ๑๓ มีนาคม พ.ศ. ๒๕๔๑ และมีอาการดีขึ้นเป็นอัศจรรย์ สามีของลูกเข้ารับการรักษาที่โรงพยาบาลเพียง ๑ เดือนกว่า คุณหมอก็อนุญาตให้กลับมาอยู่บ้านได้ เขาเริ่มเดินได้ พูดได้ แต่อาการทางสมองและการรับรู้ไม่สามารถฟื้นขึ้นมาได้ทั้งหมด ดีขึ้นเพียง ๘๐ เปอร์เซ็นต์ เมื่อเทียบกับคนปกติ แต่หลายคนก็แปลกใจที่เขารอดมาได้

การป่วยของสามีของลูกครั้งนี้ ทำให้ครอบครัวของลูกมีหนี้สินมากมาย ลูกพยายามทำทุกทางเพื่อให้สามีหายป่วย แม้เศรษฐกิจของครอบครัวจะเป็นอย่างไรก็ตาม พวกเราก็ยังคงเหนียวแน่นมั่นคงในการสร้างบุญบารมี ทำบุญทุกบุญที่หลวงพ่อบอก พยายามหอบหิ้วกันมาวัด ทั้ง ๆ ที่สามียังอยู่ในอาการที่สติสัมปชัญญะไม่ครบถ้วน แต่ลูกอยากให้เขาได้บุญทุกบุญ แม้วัดจะเป็นข่าวหรือมีปัญหาอันใด พวกเราก็อยู่ร่วมเป็นกำลังใจให้หมู่คณะเสมอ ลูกคนเล็กยังอยู่ในรถเข็น สามีก็ยังต้องประคอง ตัวลูกเองก็มีภาระต้องรับผิดชอบหลายอย่าง ขาดคู่คิด ขาดปัจจัย ลูก ๆ ก็ยังเล็กวัยกำลังกินกำลังนอน แต่คิดเสมอว่ามีปัญหาอะไรในชีวิตก็จะไม่ทิ้งบุญ

จากปี พ.ศ. ๒๕๔๑ ถึงปี พ.ศ. ๒๕๔๘ ปัจจัยที่เราได้ร่วมสร้างบุญกับหลวงพ่อมีจำนวนน้อยลงไปมาก แต่หัวใจนั้นอยากจะสร้างบุญทุก ๆ บุญให้เต็มที่เหมือนเดิม ลูกไม่เคยนึกไม่เคยฝันมาก่อนเลยว่า วันหนึ่งชีวิตจะต้องอยู่ในสภาพที่ต้องอดทนทั้งกายและใจในการแบกภาระความรับผิดชอบครอบครัวแต่เพียงผู้เดียว ไม่เคยคิดเลยว่า วันหนึ่งจะต้องพบกับอุปสรรคในการสร้างบารมีที่ใหญ่หลวงถึงเพียงนี้ หากย้อนกลับไปในชาติที่ผ่าน ๆ มาได้ ลูกอยากจะรื้อวิบากกรรมที่มีส่วนทำให้ตัวเองได้รับความทุกข์ยากในชาตินี้ออกไปให้หมด ถึงอย่างไรก็ตาม ลูกก็ได้รับกำลังใจจากหมู่คณะเรื่อยมา ลูกมาเติมบุญที่วัดทุกวันอาทิตย์ เพื่อให้จิตใจเข้มแข็งขึ้น โดยเฉพาะในปีหลัง ๆ นี้ ลูกเข้าโรงเรียนอนุบาลฝันในฝันวิทยา ติดจานดาวธรรมที่บ้าน และเข้าโรงเรียนทุก ๆ วันไม่เคยขาด ยิ่งทำให้ลูกมีกำลังใจเพิ่มพูนทับทวี รู้สึกว่าตัวเองและครอบครัวโชคดีเหลือเกิน ที่ได้ฟังธรรมะจากพระเดชพระคุณหลวงพ่อที่บ้านได้ทุก ๆ วัน ทำให้ใจอยู่ในบุญกุศล และได้ใกล้ชิดครูบาอาจารย์ และได้นำคำสอนมาใช้ในการแก้ปัญหาชีวิตตามหลักพระพุทธศาสนา ทำให้ได้สติและยอมรับในเรื่องกฎแห่งกรรมมากขึ้น

ในช่วงนี้ลูกชักชวนหมู่ญาติให้ติดจานดาวธรรม ทำทุกวิถีทางให้เขาได้ดูดาวธรรม สนับสนุนให้ทุกคนได้ใกล้ชิดหลักธรรมคำสอนขององค์สมเด็จพระสัมมาสัมพุทธเจ้า ทุกครั้งที่ไปบอกบุญ ลูกจะพาสามีไปด้วย

สามีของลูกมีอาการดีวันดีคืน ตัวลูกเอง

www.webkal.org

ก็เบิกบานในบุญที่หลวงพ่อมอบให้ จนกระทั่งในวันพุธที่ ๑๖ กุมภาพันธ์ พ.ศ. ๒๕๔๘ ลูกและสามีมาถวายผ้าไตรจีวรแด่คณะสงฆ์ที่วัด ขากลับจากทำบุญเห็นสามีหน้าตาไม่ค่อยดี คิดว่าเกิดจากอากาศร้อน และช่วงนี้สามีอ้วนขึ้นมาก ลูกจึงพาเขาไปเดินที่ห้างสรรพสินค้าเพื่อรับอากาศเย็น ๆ แต่พอเดินนาน ก็ยิ่งเห็นว่าอาการของสามีไม่ดีขึ้น รู้สึกว่าเขาอ่อนล้ามาก จึงพากลับมาพักผ่อนที่บ้าน พอตื่นขึ้นมาสามีของลูกก็อาเจียน อ่อนแรงเหมือนจะหมดสติ แม่ของลูกบอกให้เขานึกถึงหลวงปู่สด หลวงพ่อไว้กลางท้อง และให้นึกถึงบุญทุก ๆ บุญ และสามีของลูกก็จากพวกเราไปอย่างสงบในเวลา ๔ ทุ่มกว่าของวันพุธที่ ๑๖ กุมภาพันธ์ รวมอายุได้ ๕๓ ปี

หลังจากส่งคำถาม ไปกราบเรียนถามคุณครูไม่ใหญ่แล้ว ก็มีคำตอบจากโรงเรียนอนุบาลฝันในฝันวิทยาดังนี้

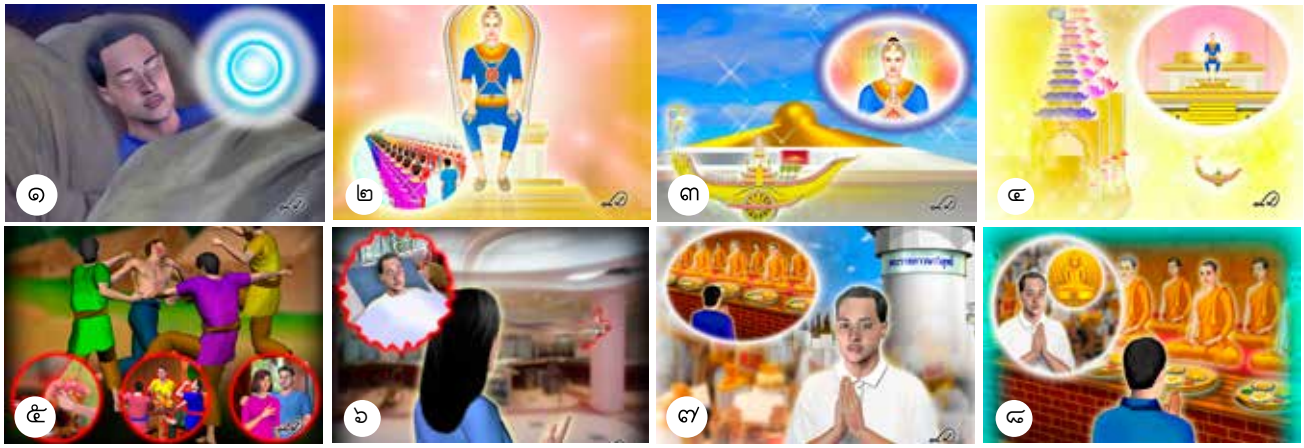

๑.สามีของลูกตายด้วยหัวใจตีบ ก่อนตายมีสติระลึกถึงบุญและธรรมะได้ แต่ไม่ถึงขั้นที่จะรู้ตัวว่าตาย แค่รู้ตัวว่าจะหลับเท่านั้น

๒.เมื่อตายแล้วก็เหมือนหลับไป และได้ยินคนมาเรียกจึงลุกขึ้น ตัวก็ลอยขึ้นจากกายหยาบ แล้วบริวารก็พาไปขึ้นเทวรถทองคำประดับรัตนชาติ เมื่อนั่งอยู่บนเทวรถ กายก็เปลี่ยนเป็นทิพย์ จึงรู้ว่าตัวเองตายแล้ว

๓.บุญที่สั่งสมในตัวเองทำให้สอนตัวเองได้ว่า ต้องมาทำตามหลักวิชชา ดังนั้นบริวารจึงพามาเวียนประทักษิณรอบมหาธรรมกายเจดีย์ ทำให้ระลึกนึกถึงบุญต่าง ๆ ได้ ด้วยสติที่สมบูรณ์กว่าตอนเป็นกายมนุษย์มาก เพราะรู้เรื่องหมด

๔.ได้แว็บไปดุสิตบุรี วงบุญพิเศษ เขตเสบียง โดยที่ไม่ได้ไปงานศพ และฝากสั่งว่าไม่ต้องเป็นห่วงหรือเสียใจ ตอนนี้กำลังตื่นเต้นเบิกบานว่าวิมานสวยจัง อลังการจริง ๆ

๕.ในอดีตชาติสามีของลูกทำกรรมปาณาติบาต กรรมสุรา และกรรมกาเม คือ

www.webkal.org

เป็นคนมีนิสัยนักเลง เมื่อดื่มสุราแล้วมักมีเรื่องชกต่อย ทุบตี ทะเลาะวิวาท มีอยู่ครั้งหนึ่งรุมทำร้ายอีกฝ่ายเสียชีวิต ด้วยวิบากกรรมนี้จึงทำให้อายุสั้น

๖.ส่วนเรื่องนกกระจอกเป็นเรื่องบังเอิญที่คิดประสมประเสไปเองโดยใช้สันนิษฐานวิทยา แต่ไม่เกี่ยวกับการตายของสามีของลูก

๗.บุญที่สร้างบารมีกับหมู่คณะมาในอดีตกับบุญปัจจุบันที่ทำไว้ทุกบุญกับหมู่คณะตามมาช่วย จึงทำให้รอดชีวิตมาสร้างบารมีได้อีกถึง ๗ ปี ตั้งแต่ปี ๒๕๔๑ เรื่อยมา

๘.บุญที่สร้างองค์พระธรรมกายประจำตัวและบุญต่าง ๆ ที่ทำด้วยตัวเองและชวนหมู่ญาติมิตรมาทำด้วย จะทำให้ไปตัดรอนวิบากกรรมเก่าที่ทำไว้ในอดีตให้เบาบางลง และจะได้มาสร้างบารมีกับหมู่คณะอีกในภพชาติต่อไป

๙.ด้วยสภาพที่มีฐานะมั่งคั่ง สุขภาพร่างกายแข็งแรง อายุยืนยาว มีความรู้ดี ความสามารถดี มีดวงปัญญา มีพวกพ้องบริวารที่ดี เป็นต้น

๑๐.หนี้สินที่เกิดจากการรักษาตัวสามีของลูก ยังไม่ทันใช้หมดก็มาเสียชีวิตก่อน โดยไม่มีเจตนาหนีหนี้ ไม่มีวิบากกรรมอะไร และหากไปเกิดใหม่ บุญที่ทำไว้มากมายในปัจจุบันจะทำให้มีสมบัติไปใช้หนี้ในภพชาติต่อไปได้

๑๑.และเหลือเฟือที่จะสร้างบารมีต่อไปอีก เพราะบุญมีมากกว่าหนี้สิน อีกทั้งปัจจุบันให้ลูกทำใจใส ๆ เดี๋ยวสมบัติใหญ่จะไหลมาให้ลูกใช้หนี้คืนได้หมด

๑๒.ในบั้นปลายชีวิตของลูก ลูกจะไม่ลำบากดังที่กังวลใจ ถ้าลูกไม่ทิ้งบุญ บุญจะตามเกื้อหนุนให้มีช่องทางในการดำเนินชีวิตได้สะดวกสบาย และสร้างบารมีได้สมใจ อย่ากังวลใจไปเลย ความมืดไม่ได้มีอยู่ตลอดเวลา สักวันจะถึงวันสว่างของลูก

๑๓.ตัวลูกในอดีตเคยเป็นภรรยาของสามีลูก และทำกับแกล้มให้สามีกิน จึงต้องมาดูแลสามีที่มีสภาพดังกล่าว และตัวลูกมีวิบากกรรมที่ไปอนุโมทนายินดีกับการกระทำของสามีในชาตินั้น

๑๔.เมื่อกัปที่ผ่านมา ตัวลูกนอกจากเป็นนักเลงสุราแล้วยังรับจ้างทวงหนี้ด้วย เมื่อวิบากกรรมตามมาส่งผลจึงทำให้เส้นทางการสร้างบารมีของลูกไม่ราบรื่นเท่าที่ควร ทั้ง ๆ ที่ควรจะสร้างได้ดีกว่านี้อีกมากมาย แต่ก็สร้างบารมีที่ผ่านมาได้ไม่น้อย

๑๕.ตัวลูก สามี และลูกทั้ง ๓ คน ได้สร้างบารมีมากับหมู่คณะ โดยเฉพาะพุทธันดร

www.webkal.org

ที่ผ่านมาได้เป็นเศรษฐีและสร้างบารมีอย่างเต็มที่ ราบรื่นดีกว่าชาตินี้เยอะ ที่ชาตินี้ไม่ราบรื่นเพราะวิบากกรรมจากกัปที่ผ่านมาตอนเป็นนักเลงดังกล่าวตามมาส่งผล

๑๖.ที่วิบากกรรมตามทัน เพราะช่วงต้นชีวิตในชาตินี้ก่อนพบหมู่คณะ สามีลูกคบคนพาล มีนิสัยนักเลง จึงทำให้วิบากกรรมเก่าได้ช่องส่งผลในช่วงท้ายของชีวิต ทั้ง ๆ ที่เมื่อเจอหมู่คณะแล้วก็สร้างบุญอย่างเต็มที่

ข้อคิดจาก Case Study

กัลฯองอาจ จิรพัฒนกุล
(เทพบุตรดุสิตบุรี)

กัลฯอรุณศรี จิรพัฒนกุล
(เจ้าของ Case Study)

บทสัมภาษณ์จากใจเจ้าของเคส

อรุณศรี : ความรู้สึกแรกเมื่อทราบว่าเขากลับดุสิตบุรีได้ ดีใจมาก ทุกคนในบ้าน เฮ! ลั่นบ้าน.. เพราะพี่เขามีชีวิตอยู่ด้วยอาการป่วย สติรับรู้ ๘๐ เปอร์เซ็นต์

อรุณศรี : ส่วนเรื่องวิบากกรรม ตัวเองก็มีกำลังใจในการต่อสู้ เพราะขนาดคุณคำน้อย แสงใจ มีแค่ครึ่งตัวยังยิ้มสู้ได้ และจากวันนั้นถึงวันนี้ (๒๕๔๘-๒๕๕๗) ชีวิตดีขึ้นมาก ลูก ๆ เรียนดี อยู่ในเส้นทางธรรม กราบขอบพระคุณคุณครูไม่ใหญ่ที่สนับสนุนกองทุนให้ลูกทั้ง ๓ คน จนคนโตเรียนจบ มีงานทำแล้ว ก็ไม่ได้ใช้กองทุนนี้อีก ลูกทุกคนเป็นที่รักของคุณครูและเพื่อน

อรุณศรี : คุณครูไม่ใหญ่ท่านรู้ได้อย่างไร? ทั้งที่ไม่ได้เขียนมา คุณครูไม่ใหญ่บอกว่า "ช่วงต้นของชีวิตในชาตินี้ ก่อนพบหมู่คณะ สามีได้ไปคบคนพาล มีนิสัยนักเลง ทำให้วิบากกรรมเก่าได้ช่องมาส่งผลในช่วงท้ายของชีวิต ทั้ง ๆ ที่เจอหมู่คณะแล้วและได้สร้างบุญเต็มที่" ท่านรู้ได้อย่างไรที่สามีเคยเล่าให้ฟังว่า สมัยเรียนที่อำนวยศิลป์ได้ยกพวกไปตีกันจนเป็นข่าวหน้าหนึ่งหนังสือพิมพ์

อรุณศรี : อยากจะฝากว่า ชีวิตของคนเราประมาทไม่ได้ ขนาดครอบครัวเราเข้าวัด สั่งสมบุญตลอด พ่อบ้านยังต้องจากโลกนี้ไปเร็ว ทุกลมหายใจเข้าออกเราต้องคิดว่า เราต้องตาย ชีวิตมีจานดาวธรรมนี่แหละที่ทำให้พ่อบ้านอยู่ในบุญตลอด จนได้กลับดุสิตบุรี ครอบครัวก็มีกำลังใจสู้ชีวิตมาตลอด

อรุณศรี : สำหรับโครงการสร้างโลกสดใสด้วยสันติสุขภายใน ๒๔ น. ก็เข้ากะเวลา ๐๔.๐๐-๐๕.๑๕ น. ชอบมากค่ะ เหมือนกับเราได้มีส่วนทำใจหยุดนิ่งร่วมกับเพื่อนทั่วโลก และรู้สึกว่าเรามีกำลังใจในการนั่งเพิ่มขึ้น

จากเคสนี้ทำให้นึกถึงคำสอนคุณครูไม่ใหญ่ที่ว่า "โรคทางกายรักษาได้ง่ายกว่าโรคทางใจ เพราะว่าโรคทางใจเกิดจากกิเลส เช่น ความโลภ ความโกรธ ความหลง มันติดตัวมาข้ามภพข้ามชาติ ธรรมะของพระสัมมาสัมพุทธเจ้าเท่านั้นที่จะรักษาโรคทางใจนี้ได้" ทุกบุญ ทุกภารกิจของคุณครูไม่ใหญ่ เป็นไปเพื่อรักษาโรคทางใจของเราและชาวโลกทั้งมวล และพรรษานี้คุณครูไม่ใหญ่ให้เป็นพรรษาแห่งการบรรลุธรรมของลูก ๆ ทุกคน เพราะฉะนั้นอย่าลืมเข้ากะกันนะครับ..

ใจสู้ชูนิ้วเดียว At last you win. ในที่สุดคุณก็ชนะ สวัสดีค่ะ!

www.webkal.org

"เกิดมาเพื่อสร้างบารมี มาทำพระนิพพานให้แจ้ง
ให้แต่ละวันผ่านไปด้วยการเติมความดี เติมความบริสุทธิ์ให้กับตนเอง"

โอวาทพระเทพญาณมหามุนี วิ.
(หลวงพ่อธัมมชโย)

12 ANNIVERSARY
สนับสนุนการจัดพิมพ์วารสารอยู่ในบุญ

Mobile Marketing & CRM Solution

- SMS Solution for Business
- 2-Way SMS Interactive
- International SMS
- Smart Voice Service (Outbound)
- Mobile Marketing/CRM Service

โดย บจ. เน็ต-อินโนวา 1111/84 ถนนลาดพร้าว แขวงจันทรเกษม เขตจตุจักร กทม. 10900
โทร. 0-2938-3878, 08-9607-5515 www.net-innova.com email: info@net-innova.com

www.webkal.org

ผังรายการ DMC
เดือนกรกฎาคม พ.ศ. ๒๕๕๗

The only one channel

เวลา	จันทร์	อังคาร	พุธ	พฤหัสบดี	ศุกร์	เสาร์	อาทิตย์	เวลา
00.00-00.30 น.	00.00 น. เทปบันทึกภาพงานบุญวันอาทิตย์ -ปฏิบัติธรรม -เส้นทางบุญ -สู้ต่อไป -ปฏิบัติธรรมและโอวาท -พระธรรมเทศนา	*ภารกิจบวชแสนรูปเข้าพรรษา / อธิษฐานจิตบวชสามเณรล้านรูป					00.00 น. *ผู้ออกแบบชีวิต	00.00-00.30 น.
00.30-00.45 น.		ทศชาติชาดก ตอน มโหสถบัณฑิต						00.30-00.45 น.
00.45-01.00 น.		*DOU for You	*ชาดก 500 ชาติ	ทบทวนบุญ / MV	World of Peace	Scoop / MV / Spot		00.45-01.00 น.
01.00-01.30 น.		กฎแห่งกรรม (English Subtitle)					01.00 น. World News	01.00-01.30 น.
01.30-03.40 น.		*เทปบันทึกโรงเรียนอนุบาลฝันในฝันวิทยา (เมื่อวาน)						01.30-03.40 น.
03.40-04.30 น.		*เดินไปสู่ความสุข	Scoop / MV / Spot	*นานาเทศนา	*ปฏิบัติการกุ๊กกิ๊ก	*I like Chinese. / MV	04.00 น. *สู้ต่อไป	03.40-04.30 น.
		*DMC Variety			*ข้อคิดรอบตัว	*ทันโลกทันธรรม		
05.00-05.35 น.	สวดมนต์ทำวัตรเช้า / อาราธนาศีล							05.00-05.35 น.
	สวดสรรเสริญพระธรรมกาย สวดสรรเสริญหลวงปู่ สวดสรรเสริญคุณยาย/วันพระ สวดธรรมจักร							
05.45-06.40 น.	วิธีฝึกสมาธิเบื้องต้น / อธิษฐานจิตบวชสามเณรล้านรูป							05.45-06.40 น.
06.40-07.10 น.	***ภารกิจบวชแสนรูปเข้าพรรษา**					06.15 น. DMC Time สุดสัปดาห์	06.15 น. ผลการปฏิบัติธรรม 06.45 น. *ข้อคิดรอบตัว	06.40-07.10 น.
07.10-07.20 น.	DMC NEWS / ปฏิทินข่าว						07.15 น. DMC News Sunday	07.10-07.20 น.
07.20-07.35 น.	ธรรมะเพื่อประชาชน					07.30 น. ปฏิบัติการกุ๊กกิ๊ก		07.20-07.35 น.
07.35-08.00 น.	ทศชาติชาดก ตอน เวสสันดร						07.45 น. *World News	07.35-08.00 น.
08.00-08.25 น.	*กฎแห่งกรรม (English Subtitle)					การ์ตูนบุญโต	08.20 น. *ชาดก 500 ชาติ	08.00-08.25 น.
08.25-08.50 น.	*นั่งสมาธิออนไลน์	*DMC Guide (Rerun เมื่อวาน)					**ถ่ายทอดสดพิธีงานบุญวันอาทิตย์ ณ สภาธรรมกายสากล วัดพระธรรมกาย จ.ปทุมธานี** 08.30 น. เส้นทางบุญ (รอบรั้วโรงเรียนอนุบาล) 09.30 น. ปฏิบัติธรรม 10.30 น. พิธีบูชาข้าวพระ (เฉพาะวันอาทิตย์ต้นเดือน) 11.00 น. ถวายสังฆทาน 11.15 น. รายการเส้นทางบุญ (หน้าต่างบ้านหน้าต่างบุญ) 12.15 น. รายการสู้ต่อไป 13.30 น. ปฏิบัติธรรม 14.30 น. รับของที่ระลึก / โอวาท 15.45 น. พระธรรมเทศนา 16.50 น. สวดมนต์ทำวัตรเย็น 17.10 น. พิธีบูชามหาธรรมกายเจดีย์และมหาปูชนียาจารย์ 17.30 น. ธุดงค์ธรรมชัย 18.25 น. คำวัด **18.30 น. อานุภาพหลวงปู่ฯ**	08.25-08.50 น.
08.50-10.00 น.	เทปบันทึกโรงเรียนอนุบาลฝันในฝันวิทยา (เมื่อวาน)							08.50-10.00 น.
10.00-10.10 น.	DMC NEWS							10.00-10.10 น.
10.10-10.55 น.	เทปบันทึกโรงเรียนอนุบาลฝันในฝันวิทยา (เมื่อวาน)							10.10-10.55 น.
11.00-11.15 น.	พิธีถวายภัตตาหารเป็นสังฆทาน							11.00-11.15 น.
11.15-11.20 น.	Spot / MV					11.15 น. ความดีสากล		11.15-11.20 น.
11.20-11.35 น.	ชาดก 500 ชาติ	*สู้ต่อไป	DOU for You	ทบทวนบุญ / MV	I like Chinese.			11.20-11.35 น.
11.35-11.50 น.	สวรรค์ + อานิสงส์		ข้อคิดรอบตัว	*เดินไปสู่ความสุข	*ทันโลกทันธรรม	11.45 น. MV / Spot		11.35-11.50 น.
11.50-12.00 น.	*ทบทวนบุญ / MV					11.50 น. I like English.		11.50-12.00 น.
12.00-12.10 น.	DMC NEWS / ปฏิทินข่าว							12.00-12.10 น.
12.10-12.40 น.	*ผู้ออกแบบชีวิต	เคลียร์คัตชัดเจน	คิดใหญ่ ใจดี	กล้าดี Variety		12.10 น. นานาเทศนา		12.10-12.40 น.
12.40-13.05 น.				*อานุภาพหลวงปู่ฯ	*ปฏิบัติการกุ๊กกิ๊ก			12.40-13.05 น.
13.05-14.00 น.	วิธีฝึกสมาธิเบื้องต้น / อธิษฐานจิตบวชสามเณรล้านรูป							13.05-14.00 น.
14.00-14.10 น.	DMC NEWS / ปฏิทินข่าว							14.00-14.10 น.
14.10-14.15 น.	Spot / MV					14.10 น. DMC Variety		14.10-14.15 น.
14.15-14.30 น.	ชาดก 500 ชาติ							14.15-14.30 น.
14.30-14.45 น.	ทศชาติชาดก ตอน มโหสถบัณฑิต					14.40 น. อานิสงส์แห่งบุญ / วิบากกรรมอบายมุข		14.30-14.45 น.
14.45-15.15 น.	*นานาเทศนา	*กฎแห่งกรรม (Chinese Subtitle)				15.00 น. ผู้ออกแบบชีวิต		14.45-15.15 น.
15.15-15.45 น.		*ทบทวนบุญ / MV	*อานุภาพหลวงปู่ฯ	*ข้อคิดรอบตัว	*DOU for You			15.15-15.45 น.
15.45-16.00 น.	*I like English. / MV / Spot		I like Chinese.	อานิสงส์แห่งบุญ / วิบากกรรมอบายมุข				15.45-16.00 น.
16.00-16.15 น.	สารคดีกระจกหกด้าน					16.15 น. ทบทวนบุญ / MV		16.00-16.15 น.
16.15-16.45 น.	*เคลียร์คัตชัดเจน (Rerun)	*คิดใหญ่ ใจดี	*กล้าดี Variety (Rerun)		*การ์ตูนบุญโต	16.30 น. Scoop / MV / Spot		16.15-16.45 น.
16.45-17.10 น.			*DMC Variety	*I like English. / ทบทวนบุญ / MV	*ความดีสากล			16.45-17.10 น.
17.10-17.30 น.	ข่าว DMC NEWS รอบวัน							17.10-17.30 น.
17.30-17.50 น.	**สวดมนต์ทำวัตรเย็น / สวดสรรเสริญคุณพระธรรมกาย / อธิษฐานจิตบวชสามเณรล้านรูป**						19.00 น. *ปฏิบัติการกุ๊กกิ๊ก 19.30 น. ทันโลกทันธรรม 20.00 น. *ผู้ออกแบบชีวิต 21.00 น. *ความดีสากล 21.30 น. เดินไปสู่ความสุข 22.00 น. *DMC Time สุดสัปดาห์ 23.00 น. *นานาเทศนา	17.30-17.50 น.
18.00-18.15 น.	เดินหน้าประเทศไทย							18.00-18.15 น.
18.15-18.40 น.	**พิธีบูชามหาธรรมกายเจดีย์ และมหาปูชนียาจารย์**							18.15-18.40 น.
18.40-19.10 น.	ถ่ายทอดสดภารกิจบวชแสนรูปเข้าพรรษา							18.40-19.10 น.
19.10-22.00 น.	**ถ่ายทอดสดโรงเรียนอนุบาลฝันในฝันวิทยา**							19.10-22.00 น.
22.00-22.20 น.	สรุป DMC NEWS รอบวัน / ปฏิทินข่าว							22.00-22.20 น.
22.20-24.00 น.	เทปบันทึกเรื่องเด่นโรงเรียนอนุบาลฝันในฝันวิทยา (วันนี้)							22.20-24.00 น.

หมายเหตุ : รายการอาจมีการเปลี่ยนแปลงตามความเหมาะสม

* หมายถึง รายการทบทวน

แนะนำรายการได้ที่ : 1) ตู้ ปณ.101 ปณจ.คลองหลวง ปทุมธานี 12120 2) E-mail: center@dmc.tv 3) โทร. 0 2831 1791 ถึง 2

www.webkal.org

United Kingdom
Germany
France
Belgium
Denmark
Sweden
Norway
Switzerland
Italy
Austria
Malta

ศูนย์สาขา วัดพระธรรมกาย ในทวีปยุโรป

Europe

United Kingdom	วัดพระธรรมกายลอนดอน วัดพระธรรมกายแมนเชสเตอร์ วัดพระธรรมกายนิวคาสเซิล
Germany	วัดพระธรรมกายบาวาเรีย วัดพระธรรมกายแฟรงก์เฟิร์ต วัดพุทธไฮล์บรอนน์ วัดพระธรรมกายเบอร์ลิน วัดพระธรรมกายชวาร์ซวัลด์ วัดพุทธนอร์ดไรน์-เวสท์ฟาเลน วัดพุทธฮัมบวร์ก
France	วัดพระธรรมกายปารีส วัดพุทธบอร์คโด วัดพุทธตูลูส
Belgium	วัดพระธรรมกายเบเนลักซ์
Denmark	วัดพระธรรมกายเดนมาร์ก วัดพระธรรมกายคอร์ซัวร์ ลุสท์สโกว
Sweden	วัดพระธรรมกายบูโรส วัดพุทธสตอกโฮล์ม
Norway	วัดพระธรรมกายนอร์เวย์
Switzerland	วัดพระธรรมกายสวิตเซอร์แลนด์
Italy	วัดพระธรรมกายอิตาลี
Austria	วัดพุทธออสเตรีย วัดพุทธเวียนนา
Malta	วัดพุทธมอลต้า

www.webkal.org

พิธีบูชาข้าวพระต้นเดือนกรกฎาคม วันอาทิตย์ที่ 6 กรกฎาคม พ.ศ.2557 สาธุชนวัดพระธรรมกายลอนดอนพร้อมใจกันมาร่วมพิธีบูชาข้าวพระ เมื่อเสร็จพิธีบูชาข้าวพระแล้วเป็นการตั้งริ้วขบวนเพื่ออัญเชิญผ้าไตร โดยการเวียนประทักษิณรอบอุโบสถ สาธุชนทุกท่านกล่าวคำอาราธนาศีล 5 จากนั้นตัวแทนได้กล่าวคำถวายผ้าป่าสร้างวัด โดย **กัลฯ วรรณวิมล ดันน์**และ**กัลฯ จุฬาพร น้อยมาลา** และพิธีกล่าวคำถวายผ้าป่ากองทุนดาวธรรม โดย **กัลฯ ศิริรัตน์ แนช** กล่าวคำถวายผ้าป่ากองทุนการศึกษา โดย**กัลฯ อิศรา ตรีสหเกียรติ** หลังจากนั้นคณะสงฆ์ได้พิจารณาผ้าป่า จากนั้นเป็นพิธีกล่าวคำถวายภัตตาหารเป็นสังฆทาน โดย **กัลฯ ดรุณี ดุษฎี** และ**กัลฯ บพิตร สีหานารินทร์** ท้ายสุดเป็นพิธีมอบประกาศนียบัตรให้แก่ **เด็กชายเจมมี่ สมิท** ซึ่งได้เข้าร่วมโครงการอบรมสามเณรธรรมทายาทอย่างต่อเนื่อง ปีนี้ เป็นปีที่ 5

www.webkal.org

ถวายการต้อนรับพระเดชพระคุณฯ เมื่อวันที่ 24 มิถุนายน พ.ศ.2557 วัดพระธรรมกายลอนดอนได้ถวายการต้อนรับ**พระเดชพระคุณพระวิสุทธิวงศาจารย์** รองเจ้าอาวาสวัดปากน้ำภาษีเจริญ ซึ่งได้เดินทางมาเยี่ยมชมวัดพระธรรมกายลอนดอน

กัลฯ ปานชีวา เดลไลล่า นิมนต์พระอาจารย์ฉันภัตตาหารเพลและนำปฏิบัติธรรม

ร้านเมืองไทย เมือง Brighton นิมนต์พระอาจารย์ฉันภัตตาหารเพล

ร้านสุกัญญา นิมนต์พระอาจารย์ฉันเพลและได้ส่งลูกชายทั้ง 2 คน เข้าร่วมโครงการบรรพชาสามเณร ณ วัดพระธรรมกายลอนดอน

นักเรียนเยี่ยมชมวัด ศึกษาเรื่องราวเกี่ยวกับพระพุทธศาสนา และนั่งสมาธิ โดยมีพระอาจารย์ ซานเดอร์ เขมมธัมโม เป็นผู้ให้ความรู้

www.webkal.org

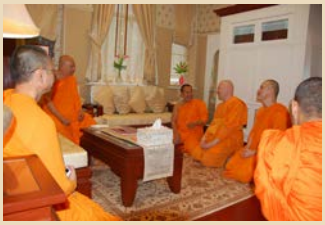

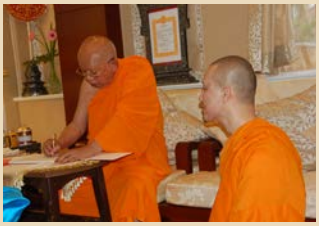

พระเดชพระคุณพระวิสุทธิวงศาจารย์เยี่ยมชมวัดพระธรรมกายแมนเชสเตอร์ ในวันศุกร์ที่ 27 มิถุนายนที่ผ่านมา พระเดชพระคุณพระวิสุทธิวงศาจารย์ เจ้าคณะภาค 7 กรรมการมหาเถรสมาคม รองเจ้าอาวาสวัดปากน้ำภาษีเจริญ กรุงเทพมหานคร และคณะ เมตตาเดินทางมาเยี่ยมชมวัดพระธรรมกายแมนเชสเตอร์ โดยเยี่ยมศูนย์สาขาวัดพระธรรมกายทั้งสามแห่งในประเทศอังกฤษ คือ วัดพระธรรมกายลอนดอน วัดพระธรรมกายนิวคาสเซิล และวัดพระธรรมกายแมนเชสเตอร์ และเมตตาแสดงธรรม ปฏิสันถารแก่เหล่าอุบาสกอุบาสิกา ชาวท้องถิ่นให้อิ่มเอิบเบิกบานใจในบุญ ท้ายที่สุดเหล่าศรัทธาสาธุชนได้ร่วมถวายปัจจัยบูชาธรรมแด่พระเดชพระคุณฯ พร้อมทั้งบันทึกภาพประวัติศาสตร์กันอย่างเบิกบานใจ

พิธีบูชาข้าวพระ วัดพระธรรมกายแมนเชสเตอร์ จัดงานบูชาข้าวพระในวันอาทิตย์ที่ 6 กรกฎาคม พ.ศ.2557 ต่อจากนั้นเป็นพิธีทอดผ้าป่าสร้างวัด โดยมีประธานทอดผ้าป่าสร้างวัดคือ**กัลฯ สายใจ พืชผล** พิธีกล่าวคำถวายพรมหอฉันคุณยายโดย **กัลฯ สุธีญา อุดมเดช** พิธีกล่าวคำถวายเทียนพรรษา นำกล่าวโดย **กัลฯ ปิยาพร เวคฟิลด์** พิธีกล่าวคำถวายดอกไม้บูชาพระรัตนตรัยโดย **กัลฯ ณัฐมน ชินชัย** และพิธีกล่าวคำถวายภัตตาหารเป็นสังฆทาน นำกล่าวโดย**กัลฯ อวัสดา เบนลี่ย์** น่าปลื้มปีติใจในการสร้างบุญใหญ่ในครั้งนี้

วัดพระธรรมกายแมนเชสเตอร์จัดสอบธรรมศึกษา เมื่อวันอาทิตย์ที่ 8 มิถุนายน พ.ศ.2557 ที่ผ่านมา วัดพระธรรมกายแมนเชสเตอร์ร่วมกับสำนักงานแม่กองธรรมสนามหลวง ประเทศไทย เปิดสนามสอบธรรมศึกษาชั้นตรี โท เอก ให้แก่สาธุชนผู้สนใจใคร่ศึกษาโดยได้รับความเมตตาจาก**พระเดชพระคุณพระราชวรมุนี** ผู้แทนแม่กองธรรมสนามหลวง รองเจ้าคณะภาค 6 ผู้ช่วยเจ้าอาวาสสังเวชวิศยาราม กรุงเทพมหานคร เดินทางมาเปิดสนามสอบ ณ วัดพระธรรมกายแมนเชสเตอร์ ในครั้งนี้

www.webkal.org

ร่วมงานเปิดวัดพระสิงห์ ยูเค สาขาของวัดพระสิงห์ จ.เชียงใหม่

ร่วมงานเปิดวิหารวัดพม่า เมืองแซลฟอร์ด แมนเชสเตอร์

สัมมนา UKABS พระอาจารย์นิโคลัส ฐานิสสโร ร่วมสัมมนา UKABS (The UK Association for Buddhist Studies) ณ มหาวิทยาลัย Leeds

พระอาจารย์แสดงธรรม พระอาจารย์นิโคลัส ฐานิสสโร นำปฏิบัติธรรมและแสดงธรรม ณ Peace Pod เมือง Congleton

ทำบุญร้านใหม่ TUK TUK THAI TAKEAWAY เมืองลิเวอร์พูล

ปฏิบัติธรรมบ้านกัลยาณมิตร กัลฯ สุธีญา อุดมเดช เมืองเวคฟิลด์

ชาว Christ เยี่ยมชม และระลึกความหลัง ณ วัดพระธรรมกายแมนเชสเตอร์

A Buddhist monk came to visit us in school to talk about Wesak and the road to enlightenment. This was a wonderful experience for our children and they asked the most impressive questions.

พระอาจารย์สอนสมาธิ พระเสรี สิริสัมปันโน ให้ความรู้ และสอนสมาธิ แก่นักเรียนประถมกว่าร้อยคน ในเทศกาลวิสาขบูชา ณ Meadowbank Primary School

www.webkal.org

ถวายการต้อนรับพระเดชพระคุณฯ เมื่อวันที่ 27 และ 28 มิถุนายน พ.ศ.2557 วัดพระธรรมกายนิวคาสเซิลได้ถวายการต้อนรับพระเดชพระคุณพระวิสุทธิวงศาจารย์ รองเจ้าอาวาสวัดปากน้ำภาษีเจริญ และคณะพระผู้ติดตาม ประกอบด้วยพระเดชพระคุณพระปิฎกโกศล และพระครูสมณธรรมสมาทาน ในโอกาสมาเยี่ยมชมวัดพระธรรมกายในสหราชอาณาจักร และสาธุชนได้ร่วมกันถวายภัตตาหารเช้าแก่คณะสงฆ์ จากนั้นพระสมุห์พิชิต ฐิตชโย เจ้าอาวาสวัดพระธรรมกายนิวคาสเซิลได้พาคณะท่านเยี่ยมวัดและดูการก่อสร้างโบสถ์ และพระเดชพระคุณพระวิสุทธิวงศาจารย์เมตตาเขียนสมุดเซ็นเยี่ยมชมให้กับวัดพระธรรมกายนิวคาสเซิล และท่านได้มอบพระของขวัญของที่ระลึกและให้โอวาทกับสาธุชนที่มาร่วมถวายภัตตาหาร และถ่ายภาพหมู่ร่วมกัน

สอนสมาธิเบื้องต้นให้กับชาวท้องถิ่น วันพุธที่ 4 มิถุนายน พ.ศ.2557 วัดพระธรรมกายนิวคาสเซิล เปิดสอนสมาธิเบื้องต้นให้กับชาวท้องถิ่น ประจำสัปดาห์ ครั้งนี้จัดมาเป็นครั้งที่ 25 มีสมาชิกมาร่วมปฏิบัติธรรมกว่า 20 ท่าน มีพระอาจารย์สอนสมาธิคือพระโทนี่ ธมฺมิโก ในครั้งนี้ได้เล่าประสบการณ์ที่ได้ผ่านโครงการอบรมบวชพระนานาชาติ วัดพระธรรมกายเบเนลักซ์ ประเทศเบลเยียม และนำนั่งสมาธิเป็นภาษาอังกฤษ สุดท้ายได้บรรยายธรรมเรื่องความดีสากล ตามที่ได้ฝึกอบบรม จากการบวชพระนานาชาติ สมาชิกส่วนใหญ่ให้ความสนใจในการบวชพระ พร้อมจะนำหลักความดีสากลไปใช้ในชีวิตประจำวัน และแต่ละท่านมีผลปฏิบัติธรรมที่ก้าวหน้าขึ้นเป็นลำดับ

www.webkal.org

พิธีบูชาข้าวพระ เดือนกรกฎาคม เมื่อวันที่ 6 กรกฎาคม พ.ศ.2557 เวลา 03.30 น. ตามเวลาท้องถิ่น สาธุชนร่วมพิธีบูชาข้าวพระ ต่อด้วยพิธีทอดผ้าป่าสร้างวัด โดยมีประธานผ้าป่าคือ **กัลฯมะลิ วิกแก็น** จากนั้นปฏิบัติธรรมช่วงสาย กล่าวคำถวายภัตตาหารเป็นสังฆทานภาษาบาลีโดย**กัลฯลักขณา ลิทเทิล** และกล่าวคำถวายภัตตาหารเป็นสังฆทานภาษาไทยโดย **กัลฯสำรวย เฟื่องมณี** ต่อด้วยพิธีหลอดไฟและเทียนเข้าพรรษา และร่วมกันถวายจตุปัจจัยไทยธรรม จากนั้นเจ้าภาพรับพระของขวัญของที่ระลึกจากพระสมุห์พิชิต ฐิตชโย เจ้าอาวาสวัดพระธรรมกายนิวคาสเซิล และได้ร่วมกันตักบาตรและถวายภัตตาหารเพล แด่พระภิกษุสงฆ์ ก่อนกลับได้รวมใจสาธุชนเก็บงานช่วยกันถอนหญ้าข้างโบสถ์ให้วัดดูสะอาดตา เป็นเจ้าของบ้านเจ้าของวัดตัวจริง

www.webkal.org

Wat Phra Dhammakaya Bavaria
Heinkel Str.1 D-86343 Koenigsbrunn Deutschland
email: info@watbavaria.net
www.watbavaria.net

พิธีบูชาข้าวพระ วันอาทิตย์ที่ 1 มิถุนายน พ.ศ.2557 ประธานทอดผ้าป่าสามัคคีสร้างวัดประจำเดือน คือ **กัลฯ ลักษมณ โวฟกัง อัวรบานสกี กัลฯ ฟรั้นซ์ สัญญา มึลเลอร์** และ**กัลฯ บุญตา ฮอรส ควิ้นส์** พิธีถวายระเบียบดอกไม้ โดย **กัลฯ วาทินี คลอชเธอร์ฮู** พิธีถวายกองทุนต้อนรับพระอาคันตุกะ โดย **กัลฯ อรณิชา เพสเลอร์** ผู้เข้ารับการอุปสมบท ในโครงการบวชธรรมทายาทนานาชาติ รุ่นที่ 2 ณ วัดพระธรรมกายเบเนลักซ์ ประเทศเบลเยี่ยม คือ **กัลฯ โวฟกัง อัวรบานสกี**

www.webkal.org

สอบธรรมสนามหลวง วันอาทิตย์ที่ 15 มิถุนายน พ.ศ. 2557 คณะสงฆ์และสาธุชนวัดพระธรรมกายบาวาเรีย ได้กราบถวายการต้อนรับ **พระเดชพระคุณพระพรหมเมธี** กรรมการมหาเถรสมาคม เจ้าคณะภาค 4-5-6-7 ผู้ช่วยเจ้าอาวาสวัดสัมพันธวงศาราม กรุงเทพมหานคร เป็นผู้แทนแม่กองธรรมสนามหลวง ดำเนินการจัดการสอบ พร้อมคณะ และนายกนก แสนประเสริฐ รองผู้อำนวยการ สำนักงานพระพุทธศาสนาแห่งชาติ จำนวนผู้เข้าสอบทั้งสิ้น 82 ท่าน แบ่งเป็นชั้นตรี 42 ท่าน ชั้นโท 20 ท่าน และชั้นเอก 20 ท่าน

กิจกรรมบ้านกัลฯ ณ ศูนย์ปฏิบัติธรรมไฮดี้แลนด์ วันอาทิตย์ที่ 29 มิถุนายน พ.ศ.2557 กิจกรรมบ้านกัลยาณมิตร ณ ศูนย์ปฏิบัติธรรมไฮดี้แลนด์ ประเทศสวิตเซอร์แลนด์โดยมี **กัลฯ แวร์นเนอร์ ฮูวีเลอร์** ตัวแทนจุดเทียนธูปบูชาพระรัตนตรัย พิธีถวายภัตตาหาร โดย **กัลฯ ชนากาญจน์ ฮูวีเลอร์** พิธีถวายคิลานเภสัช โดย **กัลฯ ปวีณา ชีทส์** พิธีทอดถวายผ้าป่า โดย **กัลฯ สมศรี มึลเลอร์**

www.webkal.org

Wat Phra Dhammakaya Frankfurt
Odenwald Str. 22, D-65479
Raunheim, Deutschland
email: Wff072@gmail.com

ต้อนรับพระครูปลัดฯ วันที่ 26 -27 มิถุนายน พ.ศ. 2557 ลูกพระธัมฯวัดพระธรรมกายแฟรงก์เฟิร์ตได้มีโอกาสต้อนรับและฟังธรรมจาก**พระครูปลัดสุวัฒนธีรคุณ**

บ้านกัลยาณมิตร จัดปฏิบัติธรรม เมือง Limburg

บ้านกัลยาณมิตร จัดปฏิบัติธรรม เมือง Saarbrucken

www.webkal.org

พิธีบูชาข้าวพระ

วันอาทิตย์ที่ 1 มิถุนายน พ.ศ. 2557 ลูกพระธัมฯ วัดพระธรรมกายแฟรงก์เฟิร์ต ร่วมพิธีงานบุญบูชาข้าวพระ และจัดพิธีถวายกองทุนต่างๆ

โดยมี **กัลฯ ลินจง ซาร์ฟ** เป็นผู้แทนนำกล่าวถวายผ้าป่าสามัคคี **กัลฯสวรรค์ เทริลเลอร์** และ **กัลฯกฤตรา ขานแสน** นำกล่าวคำถวายภัตตาหารเป็นสังฆทาน **กัลฯ วัชลี ฟรานซ์** กล่าวถวายกองทุนคิลานเภสัช **กัลฯสมจิตร ไอล์แบร์ก** นำกล่าวคำถวายไทยธรรม **กัลฯวราภรณ์ โอสเตอร์ธาก** นำกล่าวคำถวายเทียนพรรษา **กัลฯลำดวน มีโพนงาม** และ **กัลฯ ทิพยรัตน์ มะธิปิไข** นำกล่าวคำถวายผ้าอาบน้ำฝน ต่อด้วย **กัลฯลำดวน มีโพนงาม** และ**กัลฯอรุณรัตน์ เหล็กกล้า** นำกล่าวกองทุนยานพาหนะ และ**กัลฯดญ.ญาน่า มะธิปิไข** เป็นผู้แทนนำกล่าวกองทุนปัญญาบารมี

www.webkal.org

วัดพุทธไฮล์บรอนน์
Tel. +(49) 713-4516-5651
+(49) 713-4516-5652
Fax +(49) 713-4516-5650

Wat Buddha Heilbron
Raiffeisen Str. 58, D-74182
Obersulm-Willsbach, Deutschland
email : wbs072@hotmail.com

www.webkal.org

พิธีบูชาข้าวพระและถวายเทียนพรรษา

วันอาทิตย์ที่ 6 กรกฎาคม พ.ศ.2557 ลูกพระธัมฯวัดพุทธไฮบรอนน์ ได้จัดพิธีบูชาข้าวพระและถวายเทียนพรรษา พิธีเริ่มเวลา 04.30 น. พระอาจารย์และกัลยาณมิตรบูชาพระรัตนตรัยและปฏิบัติธรรมบูชาข้าวพระพร้อมกันกับวัดพระธรรมกายประเทศไทย จากนั้นเป็นพิธีถวายเทียนพรรษา โดยประธานนำกล่าวถวายเทียนพรรษาและกองทุนต่างๆ มีดังนี้ ถวายเทียนพรรษา ได้แก่ **กัลฯกมลชนก ชเตฟัล กัลฯชูขวัญ จันทร์งาม** ผ้าป่าสามัคคี ได้แก่ **กัลฯสุดใจ แฮร์เทล กัลฯ ศรีวรรณ ชเทคเคล** กองทุนภัตตาหาร ได้แก่ **กัลฯกมลชนก ชเตฟัล กัลฯวนิดา เบเนช** กองทุนยานพาหนะ ได้แก่ **กัลฯกมลชนก ชเตฟัล** กองทุนศิลานเภสัช ได้แก่ **กัลฯประทวน แสงทอง กัลฯเรือน ชนิดนอก** กองทุนสัญญานจานดาวธรรม ได้แก่ **กัลฯปวีณา แก้วสมบัติ กัลฯอภิญญา สอนโสติ** กองทุนปัญญาบารมี ได้แก่ **กัลฯพัชราวลัย คลาทท์ กัลฯกนิษฐา คงมงคล**

www.webkal.org

Wat Phrabhavana Berlin
Schoenefelder Strasse 12
12355 Berlin, Germany
Website: www.watberlin.net
Email: watberlin072@hotmail.com

พิธีบูชาข้าวพระ และกิจกรรมวันอาทิตย์ต้นเดือน เมื่อวันอาทิตย์ที่ 6 กรกฎาคม พ.ศ. 2557 วัดพระธรรมกายเบอร์ลิน จัดพิธีบูชาข้าวพระ ต่อด้วยพิธีปิดทองกระเบื้องมุงหลังคาแผ่นสุดท้าย เพื่อใช้ ณ วัดพระธรรมกายเบอร์ลินแห่งใหม่

www.webkal.org

พิธีทอดผ้าป่าสามัคคี ภาคสาย เป็นพิธีทอดผ้าป่าสามัคคี โดยมีประธาน คือ **กัลฯ เสริมศรี ทอร์เนมันน์ กัลฯ วิไลลักษณ์ แสงจริยกุล กัลฯ บุญสวง ฟรังค์** และ**กัลฯ พิสมัย พุ้งค์** จากนั้น เป็นพิธีบูชาเจดีย์ และตักบาตรคณะสงฆ์

www.webkal.org

วัดพระธรรมกายชวาร์ซวัลด์
Tel. +(49) 078-2520-9864, +(49) 078-2520-9865
Handy +(49) 176-8900-5524, +(49) 176-8511-1537

Wat Phra Dhammakaya Schwarzwald
Wilhelm-Franz Str. 1, D-77971
Kippenheim, Deutschland
email : wat.schwarzwald@hotmail.com

ปฏิบัติธรรมพิเศษ วัดพระธรรมกายชวาร์ซวัลด์ ระหว่างวันที่ 19 - 22 มิถุนายน พ.ศ. 2557 วัดพระธรรมกายชวาร์ซวัลด์ จัดปฏิบัติธรรม โดยมีพระอาจารย์และทีมงานจากโครงการดอกไม้บาน ได้เมตตามาจัดปฏิบัติธรรม มีผู้เข้าร่วมโครงการกว่า 70 ท่าน ซึ่งทุกท่านได้รับผลการปฏิบัติธรรมที่ดี

www.webkal.org

บูชาข้าวพระ เดือนกรกฎาคม วันอาทิตย์ที่ 6 กรกฎาคม พ.ศ. 2557 วัดพระธรรมกายชวาร์ซวัลด์ จัดพิธีบูชาข้าวพระ, พิธีทอดผ้าป่าสามัคคี โดยมี**กัลฯสีพร บัวร์เกอร์, กัลฯวันทนี ฮีมิช, กัลฯณหทัย วิลล์, กัลฯดวงฤทัย บอร์นไชน์** และ**กัลฯกมลวรรณ ไรซ์** เป็นประธาน, พิธีถวายเทียนพรรษา โดยมี**กัลฯวิรัช รักษ์สมิทธ์สันติ** และ**กัลฯณัฐกาญจน์ พละสิงห์** เป็นประธานนำกล่าว, พิธีกล่าวถวายภัตตาหารเป็นสังฆทาน โดยมี**กัลฯสมพิศ ไรซท์** เป็นผู้แทนนำกล่าวถวาย

www.webkal.org

วัดพุทธนอร์ดไรน์-เวสท์ฟาเลน
Tel. +(49) 284-1881-3581
Fax +(49) 284-1881-3457

Wat Buddha Nordrhein-Westfalen
Roemer Str. 586, D-47443
Moers, Deutschland
email : wbnrw@hotmail.de

ถวายการต้อนรับพระครูปลัดสุวัฒนธีรคุณ เมื่อวันอาทิตย์ที่ 25-26 มิถุนายน พ.ศ.2557 ลูกพระธัมมฯวัดพุทธนอร์ดไรน์-เวสท์ฟาเลน ถวายการต้อนรับพระครูปลัดสุวัฒนธีรคุณ พระอาจารย์ให้ข้อคิดธรรมะเพื่อเป็นกำลังใจในการสร้างบารมียิ่งๆขึ้นไป

สอบธรรมศึกษา ณ วัดธรรมกายบาวาเรีย วันอาทิตย์ที่ 15 มิถุนายน พ.ศ. 2557 สาธุชนจากวัดพุทธนอร์ดไรน์-เวสท์ฟาเลน ได้เดินทางไปร่วมสอบธรรมศึกษา ณ วัดธรรมกายบาวาเรียครั้งนี้ด้วย

บ้านกัลยาณมิตรเมือง Espenau เมื่อวันอาทิตย์ที่ 22 มิถุนายน พ.ศ.2557 ที่บ้านของ**กัลฯ พนิดา เมลเซอร์** ได้นิมนต์พระอาจารย์มาสั่งสมบุญ ให้กับตนเองและคณะญาติมิตร

www.webkal.org

บ้านกัลยาณมิตรเมือง Monheim เมื่อวันอาทิตย์ที่ 29 มิถุนายน พ.ศ. 2557 ที่บ้านของ**กัลฯ พัชรี เทมพ์** เมือง Monheim นิมนต์พระอาจารย์มาเป็นเนื้อนาบุญ ปรารภเหตุสั่งสมบุญ

ประมวลภาพงานบุญพิธีบูชาข้าวพระ ณ วัดพุทธนอร์ดไรน์- เวสท์ฟาเลน เมื่อวันอาทิตย์ที่ 6 กรกฎาคม พ.ศ.2557

www.webkal.org

วัดพุทธฮัมบวร์ก
Tel. +(49) 041-6382-6924
Handy +(49) 176-3122-7488

Wat Buddha Hamburg
Wilhelm Str. 34, D-21640
Horneburg, Deutschland
email : wathamburg@hotmail.com

พิธีบูชาข้าวพระ พิธีถวายกองทุนบุญต่างๆ พิธีบูชามหาธรรมกายเจดีย์และมหาปูชนียาจารย์ วันอาทิตย์ที่ 1 มิถุนายน พ.ศ.2557

ปฏิบัติธรรมชาวเยอรมัน ณ เมือง Hannover เมื่อวันอาทิตย์ที่ 22 มิถุนายน พ.ศ. 2557

www.webkal.org

ปฏิบัติธรรม ทอดผ้าป่า บ้านกัลฯ ปัญจาลักษณ์ เต็ดไอ เมือง Boerm
เมื่อวันอาทิตย์ที่ 15 มิถุนายน พ.ศ.2557

ปฏิบัติธรรม ทอดผ้าป่า บ้านกัลฯเปลี่ยน แฮลมอนต์ เมือง Peine
เมื่อวันอาทิตย์ที่ 15 มิถุนายน พ.ศ.2557

ปฏิบัติธรรม ทอดผ้าป่า ร้านนวด กัลฯวันเพ็ญ สายสุนทร เมือง Bremen
เมื่อวันพฤหัสบดีที่ 26 มิถุนายน พ.ศ.2557

www.webkal.org

วัดพระธรรมกายปารีส
Tel. +(33) 01.64.68.38.33
Mobile +(33) 06.88.25.82.06

Wat Phra Dhammakaya Paris
Dhammakaya International Paris (DIP)
77, Avenue du President Francois Mitterrand
77200 Torcy, France
facebook : Watphradhammakaya Paris

พิธีบูชาข้าวพระ วันอาทิตย์ที่ 1 มิถุนายน พ.ศ. 2557

กิจนิมนต์ วันอาทิตย์ที่ 8 มิถุนายน พ.ศ. 2557

www.webkal.org

พิธีสอบธรรมสนามหลวงแห่งแรก วันอาทิตย์ที่ 15 มิถุนายน พ.ศ. 2557 วัดพระธรรมกายปารีส จัดพิธีสอบธรรมสนามหลวงแห่งแรกของประเทศฝรั่งเศส

www.webkal.org

วัดพุทธบอร์คโด
Tel. +(33) 05.56.49.26.90
Mobile +(33) 06.85.17.70.22 , +(33) 06.70.57.29.16

Wat Buddha Bordeaux
47, Cours du General de Gaulle
33170 Gradignan, France
email : wat_bdx@hotmail.com

พิธีบูชาข้าวพระ เมื่อวันอาทิตย์ที่ 4 พฤษภาคม 2557 ได้ประกอบพิธีบูชาข้าวพระ และพิธีทอดผ้าป่าเพื่อซื้อธรณีสงฆ์ สถาปนาวัดพระธรรมกายบอร์คโด โดยมีประธานคือ **กัลฯ รัตนาภรณ์ - โรนัลด์ แคชมอร์**

www.webkal.org

งานบุญวันวิสาขบูชา วันอังคาร ที่ 13 พฤษภาคม 2557 วัดพุทธบอร์คโดได้ประกอบพิธีจุดโคมวิสาขประทีปและอัญเชิญพระบรมธาตุประดิษฐาน ณ พุทธอุทยานนานาชาติ จ.หนองคาย

www.webkal.org

วัดพุทธตูลูส
Tel. +(33) 05.67.08.54.72
Mobile +(33) 06.58.27.32.29

Wat Bouddha Toulouse
5 Rue de la Gimone
L'union, Midi-Pyrénées, 31240, France
email : wat_bdt@hotmail.com

บุญบูชาข้าวพระ วัดพุทธตูลูสจัดพิธีบูชาข้าวพระและทอดผ้าป่าสร้างวัด โดยมี**กัลฯนิภาภรณ์ แก๊งค์** เป็นประธานทอดผ้าป่า

งานบุญที่แชมเบรี กัลยาณมิตรลูกพระธัมฯเมืองแชมเบรี ร่วมกันทำบุญทอดผ้าป่า และฟังธรรมจากพระอาจารย์

www.webkal.org

งานบุญเมืองตูลง กัลฯ ณัฐหทัย เมืองตูลง ได้นิมนต์พระอาจารย์ทำบุญวันเกิด ถวายผ้าป่าสร้างวัดพุทธตูลูส

ลูกพระธัมฯเมืองบาเซโลน่า ร่วมกันทำบุญทอดผ้าป่า โดยมี**กัลฯสัมพันธ์ ชินบุตร** ทำหน้าที่ชักชวนเพื่อนสนิทมิตรสหายมาร่วมบุญกัน

งานบุญที่เมืองแปร์ปิยอง กัลยาณมิตรลูกพระธัมฯเมืองแปร์ปิยอง ได้จัดงานบุญขึ้นที่บ้าน**กัลฯ ไพมณี** โดยมีพี่น้องชาวลาวมาร่วมงานกันเป็นจำนวนมาก

www.webkal.org

Wat Phra Dhammakaya Benelux
Ronkenburgstraat 25
B-9340 Lede, Aalst, Belgium
email: watbelgium@gmail.com

พิธีบูชาข้าวพระ วัดพระธรรมกายเบเนลักซ์ วันอาทิตย์ที่ 1 มิถุนายน พ.ศ.2557

www.webkal.org

พิธีตักบาตร ที่อัมสเตอร์ดัม ประเทศเนเธอร์แลนด์ วันเสาร์ที่ 14 มิถุนายน พ.ศ.2557

จัดปฏิบัติธรรม บ้านกัลฯอรทัย พลทองมาก วันอาทิตย์ที่ 22 มิถุนายน พ.ศ.2557 ประเทศลักเซมเบิร์ก

www.webkal.org

วัดพระธรรมกายเดนมาร์ก
Tel. +(45) 46 59 00 72
Mobile +(45) 42 59 00 72

Wat Phra Dhammakaya Denmark
Gl. Landevej 12, Gramrode
7130 Juelsminde, Denmark
email: dimcdk@gmail.com
website: http://www.dhammakaya.dk

สอบธรรมสนามหลวง วันอาทิตย์ที่ 22 มิถุนายน พ.ศ.2557 วัดพระธรรมกายเดนมาร์กจัดสอบธรรมสนามหลวง

www.webkal.org

บูชาข้าวพระเดือนกรกฎาคม วันอาทิตย์ที่ 6 กรกฎาคม พ.ศ.2557 วัดพระธรรมกายเดนมาร์กจัดพิธีบูชาข้าวพระและทอดผ้าป่า

www.webkal.org

วัดพระธรรมกายคอร์ซัวร์ ลุสท์สโกว
Tel: +(45) 43 44 00 72
Mobile: +(45) 42 70 00 72
Wat Phra Dhammakaya Korsør Lystskov
Skovvej 120, 4220 Korsør, DENMARK
email: dimckldk@gmail.com
website: http:// www.dhammakaya.dk

พิธีบูชาข้าวพระและทอดผ้าป่าสามัคคี เมื่อวันที่6กรกฎาคมพ.ศ.2557วัดพระธรรมกายคอร์ซัวร์ลุสท์สโกวจัดพิธีบูชาข้าวพระและพิธีทอดผ้าป่าสามัคคี โดยมี**กัลฯ ขนิษฐา รุณวงศ์** เป็นประธาน

www.webkal.org

ซ่อมแซมห้องปฏิบัติธรรม เมื่อวันที่ 28-29 มิถุนายน พ.ศ. 2557 **กัลฯ Egon Holse Pedersen พร้อมด้วยสาธุชน**ได้ร่วมรับบุญปรับปรุง ซ่อมแซมสีฝ้าเพดานห้องปฏิบัติธรรม วัดพระธรรมกายคอร์ซัวร์ ลุสท์สโกว

www.webkal.org

วัดพระธรรมกายบูโรส
Tel. +(46) 033-418-724
Mobile +(46)073-913-0332

Wat Phra Dhammakaya Borås
Kvibergsgatan 79
504 67 Borås, Sweden
email : watboras@hotmail.com
website : http://www.watboras.se

งานบุญวันอาทิตย์ต้นเดือน วันอาทิตย์ที่ 6 กรกฎาคม พ.ศ.2557 ได้จัดพิธีบูชาข้าวพระ ถวายเทียนพรรษา ผ้าอาบน้ำฝน และพิธีถวายกองทุนบรรพชาสามเณร

โครงการบ้านกัลยาณมิตร A) **บ้านกัลฯ สิริมา แซ่ลิ้ม** ณ เมือง Angelholm B) **บ้านกัลฯ อรัญญา ขุนปริง** ณ เมือง Landskrona C) **บ้านกัลฯ ขวัญเรือน รูส** ณ เมือง Vaxjo D) **กัลฯ สุดา เถื่อนมูลแสน** ณ เมือง Munkedal

www.webkal.org

พิธีตัดปอยผมนาคธรรมทายาท ในโครงการบรรพชาสามเณรฤดูร้อนรุ่นที่ 9 เมื่อวันอาทิตย์ที่ 6 กรกฎาคม พ.ศ.2557

www.webkal.org

วัดพุทธสตอกโฮล์ม
Tel. +(46) 831-2210
Mobile +(46) 76-555-4925
Wat Buddha Stockholm
Högvägen 19
13142 Nacka, Sweden
email: watstockholm@live.com

พิธีบูชาข้าวพระ ต้นเดือนกรกฎาคม ในวันอาทิตย์ที่ 6 กรกฎาคม พ.ศ.2557 งานบุญพิธีบูชาข้าวพระ และพิธีสักการะบูชา “พระประธาน” ของวัดพุทธสตอกโฮล์ม สวีเดน

www.webkal.org

บุพเปตพลี วัดพุทธสตอกโฮล์ม เมื่อวันอาทิตย์ที่ 29 มิถุนายน พ.ศ.2557 งานบุพเปตพลี และทอดผ้าป่าสามัคคี ที่เมืองบันด์ฮอเก้น

www.webkal.org

วัดพระธรรมกายนอร์เวย์
Tel. : +(47) 33 61 01 43
Mobile : +(47) 47 26 15 12

Wat Phra Dhammakaya Norway
Hvittingfossveien 343
3089 Holmestrand, Norway
www.facebook.com/WatPhraDhammakayaNorway

ถวายการต้อนรับ พระเดชพระคุณพระธรรมรัตนดิลกและคณะ ระหว่างวันที่ 24-29 มิถุนายน พ.ศ. 2557

บวชอุบาสิกาแก้ว ที่นาระวิก (Narvik) ระหว่างวันที่ 13 – 15 มิถุนายน พ.ศ. 2557

สอบธรรมศึกษา ณ วัดพระธรรมกายเดนมาร์ก วันอาทิตย์ที่ 22 มิถุนายน พ.ศ.2557

www.webkal.org

บ้านกัลฯจุฬาทิพย์ ฮอยดาเลน เมืองเฉียน (Skien) วันพุธที่ 2 กรกฎาคม พ.ศ. 2557

พิธีบูชาข้าวพระ วัดพระธรรมกายนอร์เวย์ วันอาทิตย์ที่ 6 กรกฎาคม พ.ศ. 2557

www.webkal.org

Wat Phra Dhammakaya Switzerland
(Dhammakaya International Meditation Association)
Gumm 11, 3508 Arni (BE), Switzerland
email: dima_geneva@hotmail.com
www.dhammakaya.ch

พิธีบูชาข้าวพระต้นเดือนมิถุนายน วันอาทิตย์ที่ 1 มิถุนายน พ.ศ.2557 พิธีบูชาข้าวพระต้นเดือนมิถุนายนและพิธีทอดผ้าป่าประจำเดือน

จัดปฏิบัติธรรมเมืองทูน วันอาทิตย์ที่ 8 มิถุนายน พ.ศ.2557 จัดปฏิบัติธรรมบ้าน **กัลฯเขมิกา พรีเดอร์เซ่น** ณ เมืองทูน

สอนสมาธิชาวสวิสครั้งที่ 8 วันอังคารที่ 13 พฤษภาคม พ.ศ. 2557 พระอาจารย์และเจ้าหน้าที่จากวัดพระธรรมกายสวิตเซอร์แลนด์ได้จัดปฏิบัติธรรมคอร์สสมาธิให้กับคนชาวสวิสครั้งที่ 8 โดยมี**กัลฯสมศักดิ์ จิระ** เป็นผู้แปลภาษา

สอบธรรมศึกษา วันอาทิตย์ที่ 15 มิถุนายน พ.ศ. 2557 พระอาจารย์และเจ้าหน้าที่จากวัดพระธรรมกายสวิตเซอร์แลนด์ ประเทศสวิตเซอร์แลนด์ ได้พาสาธุชนไปสอบธรรมศึกษาชั้นตรีจำนวน 11 ท่าน ณ วัดศรีนครินทรวาราม เมืองโซโลธูร์น ประเทศสวิตเซอร์แลนด์

www.webkal.org

กิจนิมนต์ เมืองชวิซ วันเสาร์ที่ 21 มิถุนายน พ.ศ.2557 พระอาจารย์และเจ้าหน้าที่จากวัดพระธรรมกายสวิตเซอร์แลนด์ได้เดินทางไปเป็นเนื้อนาบุญเนื่องในวาระวันคล้ายวันเกิด**กัลฯสิริโสภา พาบส์** ณ เมืองชวิซ

กิจนิมนต์ เมืองเบียน วันอาทิตย์ที่ 22 มิถุนายน พ.ศ. 2557 พระอาจารย์และเจ้าหน้าที่จากวัดพระธรรมกายสวิตเซอร์แลนด์ได้เดินทางไปเป็นเนื้อนาบุญเนื่องในวาระวันคล้ายวันเกิด**กัลฯสมพิศ นิ่มนวล** ณ เมืองเบียน

จัดปฏิบัติธรรมชาวท้องถิ่น วันอังคารที่ 27 พฤษภาคม พ.ศ.2557 พระอาจารย์และเจ้าหน้าที่จากวัดพระธรรมกายสวิตเซอร์แลนด์ได้จัดปฏิบัติธรรมคอร์สสมาธิให้กับคนชาวท้องถิ่นโดยมี**กัลฯสมศักด์ จิระ** เป็นผู้แปลภาษา

ทำบุญขึ้นบ้านใหม่ เมืองชวิซ วันเสาร์ที่ 28 มิถุนายน พ.ศ. 2557 พระอาจารย์และเจ้าหน้าที่จากวัดพระธรรมกายสวิตเซอร์แลนด์ได้เดินทางไปเป็นเนื้อนาบุญเนื่องในวาระทำบุญขึ้นบ้านใหม่ของ**กัลฯคิท ลีมาเคอร์** ณ เมืองชวิซ

www.webkal.org

ประมวลภาพงานบุญอาทิตย์ต้นเดือน วันอาทิตย์ที่ 6 กรกฎาคม พ.ศ.2557 ลูกพระธัมฯร่วมพิธีบูชาข้าวพระ ณ วัดพระธรรมกายอิตาลี โดยพิธีตักบาตร ประธานนำกล่าวถวายสังฆทานได้แก่ **กัลฯ จินตนา หงส์ขาว**และ **กัลฯสำรวย ฮาวานีซี** ประธานทอดผ้าป่า ได้แก่ **กัลฯคำกอง กองทิพย์** ประธานนำกล่าวถวายเทียนพรรษา ได้แก่ **กัลฯละเอียด ศรีบุรินทร์-กัลฯสุดใจ ไชยจักร์** บุญพิธีครั้งนี้ได้ยังความปลื้มปีติ ให้แก่ผู้มาร่วมงาน ทั้งชาวไทย และชาวพื้นเมืองเป็นอย่างยิ่ง

www.webkal.org

www.webkal.org

วัดพุทธออสเตรีย
Tel. +(43) 073-220-7211 ,
0699-1720-6002 , 0680-238-2759

Wat Buddha Austria
Buddhistisches Meditationszentrum Linz
Wegscheider Str.15, 4060 Leonding, Austria
email : wat_at@hotmail.com

พิธีบูชาข้าวพระต้นเดือน เมื่อวันอาทิตย์ที่ 6 กรกฎาคม พ.ศ. 2557 ณ วัดพุทธออสเตรีย

www.webkal.org

บูชาข้าวพระเมือง Graz วันอาทิตย์ที่ 6 กรกฎาคม พ.ศ. 2557 กัลยาณมิตรเมือง Graz (กราซ) จัดปฏิบัติธรรมบูชาข้าวพระ

บูชาข้าวพระเมือง Lustennua วันอาทิตย์ที่ 6 กรกฎาคม พ.ศ.2557 กัลยาณมิตรเมือง Lustennua (ลุสเท่นนาว) จัดปฏิบัติธรรมบูชาข้าวพระ

www.webkal.org

วัดพุทธเวียนนา
Tell: (+43) 02235-47513
Mobile (+43) 0699-17367300

Wat Buddha Vienna
Goethestrasse 6/1
2333. Leopoldorf bei Wien Austria
E-mail: watbuddha_vienna@hotmail.com

พิธีทำบุญขึ้นบ้านใหม่ วันเสาร์ที่ 5 กรกฎาคม พ.ศ.2557 **กัลฯ ศรัญญา เอเดอร์** ได้นิมนต์พระภิกษุจากวัดพุทธเวียนนาไปเป็นเนื้อนาบุญ ในพิธีทำบุญขึ้นบ้านใหม่ และได้ถวายภัตตาหารเป็นสังฆทานพร้อมด้วยปัจจัยไทยธรรมแด่คณะสงฆ์ มีเพื่อนบ้านมาร่วมงานอย่างอบอุ่น

www.webkal.org

พิธีบูชาข้าวพระต้นเดือนกรกฎาคม วัดพุทธเวียนนา วันอาทิตย์ที่ 6 กรกฎาคม พ.ศ.2557 วัดพุทธเวียนนา จัดพิธีปฏิบัติธรรมบูชาข้าวพระ สวดมนต์ทำวัตรเช้า ตักบาตรข้าวสารอาหารแห้ง ปฏิบัติธรรมภาคสาย ถวายภัตตาหารเป็นสังฆทาน และได้ร่วมกัน ถวายเทียนพรรษาและผ้าอาบน้ำฝน เนื่องในเทศกาลเข้าพรรษา

www.webkal.org

วัดพุทธมอลต้า
Tel. +(356) 2131 8613
+(356) 9938 5716

Wat Buddha Malta
135 Triq Indri Grima Str. Swatar2338 Msida Malta
email: malta072@gmail.com
http://www.facebook.com/MaltaDMC

พิธีบูชาข้าวพระ และถวายเทียนพรรษา เมื่อวันอาทิตย์ที่ 6 กรกฎาคม พ.ศ.2557 วัดพุทธมอลต้า ประเทศมอลต้า ได้มีงานบุญพิธีบูชาข้าวพระ และพิธีถวายเทียนพรรษาเนื่องในวันเข้าพรรษาโดยมี **กัลฯสุวรรณา ชาลีกุล** เป็นผู้แทนนำกล่าว และ ถวายผ้าอาบน้ำฝน **กัลฯหน่วย เคนหงส์**และ**กัลฯบุญรัตน์ นครกิจ** เป็นผู้แทนนำกล่าว สร้างความปลื้มปิติแก่สาธุชนเป็นอย่างยิ่ง

www.webkal.org

www.webkal.org

ขอเชิญมนุษย์และเทวดาร่วมกันอนุโมทนา

รายนามเจ้าภาพกองทุนวารสารอยู่ในบุญ ฉบับยุโรป

พระมงคลเทพมุนี (สด จนฺทสโร) ผู้ค้นพบวิชชาธรรมกาย

พระเทพญาณมหามุนี วิ. (หลวงพ่อธัมมชโย) • พระเดชพระคุณพระราชภาวนาจารย์ (หลวงพ่อทัตตชีโว)

คุณยายอาจารย์มหารัตนอุบาสิกาทองสุข สำแดงปั้น • คุณยายอาจารย์มหารัตนอุบาสิกาจันทร์ ขนนกยูง

วัดพระธรรมกายลอนดอน

เจ้าภาพกิตติมศักดิ์

1. กัลฯ อาชนัน อัศวโภคิน
2. กัลฯ สุพรรณี จงเทพ (พรหมมินทร์)
3. กัลฯ ศักดิ์เกษม, อโณทัย, วาริน่า, อบิเกล ติรธรรมเจริญ
4. กัลฯ Mr. Roger - ดร.คนึงนิจ การ์เน็ทท์
5. กัลฯ เสงี่ยม - โทนี่ คือปปิ้ง
6. กัลฯ Hann Zhao Liu ฮั่น ศรีพลแผ้ว
7. กัลฯ ประภาพร-ประทิน-ณัฏฐกานต์ ประมล
8. กัลฯ บาล, ปิยะ-พีรพัฒน์ นาคสุข
9. กัลฯ ยุพิน เล่าทรัพย์
10. กัลฯ เบญญา แมคสวีนีย์
11. กัลฯ ฐาน์ณิชา แซ่ลิ้ม
12. กัลฯ อิศราวัลล์ จันจัด
13. กัลฯ มานิตย์ โฉมงาม

1. กัลฯ พระสนทยา สุทฺธาโภ
2. กัลฯ กรรณิการ์ พาร์คเกอร์
3. กัลฯ กันจนาพิรัตน์ เฟรนช์ (เรือนคำ)
4. กัลฯ กัลยวรรธณ์ โพธิ์ชัยเลิศ
5. กัลฯ กุญช์ธรัตน์ - วัศพล ภาณุพันธ์เมธี
6. กัลฯ ใจรัก - Tanya เชอร์มาลิช
7. กัลฯ จุฏาเพชร อุณเวทย์วานิช
8. กัลฯ ฉัฐมาพร โตการัณยเศรษฐ์
9. กัลฯ ชฎาลักษณ์ ฮัสซี่
10. กัลฯ ณัฐรินทร์ ก่อเกียรติกุลวุฒิ
11. กัลฯ ดรุณี - Gerry Brinkley ดุษฎี
12. กัลฯ เดือนเพ็ญ พูนศรี
13. กัลฯ ดวงกมล ทะนุ
14. กัลฯ เทียนชัย ชิตวิเชียรกุล
15. กัลฯ ธนพร เซ็ง
16. กัลฯ ธนภร สมิท
17. กัลฯ นรกมล - เดวิด แม็กอี
18. กัลฯ นิภาภันณ์ ศรีไทย
19. กัลฯ นวลพรรณ - ด.ช.ณณการ เจฟฟรี่ส์
20. กัลฯ เบญจรี - อัชวิน นันทคำภิรา
21. กัลฯ ปราณี เอี่ยมบุรี
22. กัลฯ ประสงค์ ชาญภูมิดล
23. กัลฯ พิมฉวี แอลซิ่ง
24. กัลฯ พรพรรณ สุพรรณวรรษา
25. กัลฯ พรพรรณ ธรรมรังษี
26. กัลฯ พรพรรณ กระจ่างจิตร์
27. กัลฯ พนินทร แก้วศรี
28. กัลฯ พิมพ์ภา ทิพย์รัตน์
29. กัลฯ พรมณี สิงห์ทอง
30. กัลฯ ภาวนา เอกะสิงห์
31. กัลฯ มณฑา กลีบเมฆ
32. กัลฯ เรณู พูนขุนทด
33. กัลฯ รัชชดา พุดทะลา
34. กัลฯ รัชนีวรรณ ภาคีฉาย Goodchild
35. กัลฯ วิไลพรรณ - เจมส์ ฟูซี่
36. กัลฯ วิมาลา พุ่มรัตน์ โอคอนเนลล์
37. กัลฯ วัสสา - สุภาภรณ์ มณีน้อย
38. กัลฯ วรณัน นิลวงศ์
39. กัลฯ โศภิต ท็อดฮันเตอร์ (ทองอาภรณ์)
40. กัลฯ สันติ - ชวนพิศ กองโส
41. กัลฯ สมจิตร พันธุ์มณี แมนลี่ย์
42. กัลฯ สมพิศ การ์ดเนอร์
43. กัลฯ สุนันทา ยอดวัลลภ
44. กัลฯ สุทธิพงศ์ กำจัดภัย
45. กัลฯ สุดารัตน์ ไวท์
46. กัลฯ อนงค์นาฏ แมนส์ฟิลด์
47. กัลฯ อาภาพร สุขฉ่ำ
48. กัลฯ หลอด ผมหอม
49. กัลฯ Paul Trafford

วัดพระธรรมกายแมนเชสเตอร์

เจ้าภาพกิตติมศักดิ์

1. พระธรรมสาร จิตฺตาภรโณ
2. พระนิโคลัส ฐานิสสโร
3. กัลฯ เบญญา แม็คสวีนีย์
4. กัลฯ กัลยวรรธณ์ โพธิ์ชัยเลิศ
5. กัลฯ มายาวตี วงษารักษ์
6. กัลฯ ปิยาพร – สตีฟ – จัสมิน - โอลิเวอร์ เวคฟิลด์
7. กัลฯ พรมณี สิงห์ทอง
8. กัลฯ Chirstopher Sumanus Jay Alex Lawson
9. กัลฯ โพย - สำราญ แจ้งบัว
10. กัลฯ คณิตา ช่วยขุนทด
11. กัลฯ Garth Jeffery
12. กัลฯ ขวัญฤดี ปิยะวิชยานนท์ และครอบครัว Greyson
13. กัลฯ จิตตรา ธรรมสุวรรณ์ และครอบครัว
14. กัลฯ พุทธชาติ เกษรินทร์ และครอบครัว
15. กัลฯ พวงเพชร ชูพันธ์
16. กัลฯ สุภาพร ดีเวิร์น และครอบครัวขอทองกลาง
17. กัลฯ นฤมล โอภาสชวลิต
18. กัลฯ นิตยา ออร์ตัน
19. กัลฯ อรวรรณ - ศศิธร - ไบรอัน พาร์ค
20. กัลฯ ดลณพร สุดใจ และครอบครัว
21. กัลฯ อวัสดา - เดวิด - เบล - ตะวัน เบนท์ลี่ย์
22. กัลฯ Benya McSweeney
23. กัลฯ โสภาพร ซันดาร์ อาสโนสซัน
24. กัลฯ สุธีญา อุดมเดช
25. กัลฯ กัญญ์คนิชญ์ วชิราวุฒิชัย

เจ้าภาพกองทุน

1. กัลฯ สายสุฎา เชิดกลาง
2. กัลฯ ดวง เชิดกลาง
3. กัลฯ ชนิษพงศ์ เชิดกลาง
4. กัลฯ ชัชฎา ทัลบ็อท
5. กัลฯ ณรงค์พรต เหลาพิลา
6. กัลฯ ดร.คนึงนิจ การ์เน็ทท์
7. กัลฯ ทองศรี - พิมแก้ว ทรับบริดจ์ และครอบครัว
8. กัลฯ ทัศนีย์ สตรักเกิลส์ และครอบครัว
9. กัลฯ ธัญญกานต์ ไรท์
10. กัลฯ นภาพรณ์ ฟาร์โร
11. กัลฯ คิม-ฮอน ชาน
12. กัลฯ นงลักษณ์ ทองมูล
13. กัลฯ นิภารัตน์ - ชลดา พรรคพวก
14. กัลฯ บุญเรือง – เควิน เรสัน และครอบครัว
15. กัลฯ ปริมวิไล ยังกลาง
16. กัลฯ เปรมสิณี – ริชาร์ด - ลอเรน คล๊ากสัน
17. กัลฯ จำเนียร บุญฟู
18. กัลฯ ฟ้าเรียต Harry Euro Edwards
19. กัลฯ มาลี แซ่เฮง
20. เด็กชายแมทธิว ปิยะพันธ์ วิลสัน
21. กัลฯ รัตนศิริ จอร์จ ไมค์ นิโคลสัน, กัลฯ กชพรรณ ประดาอินทร์
22. กัลฯ รัชนก – ป๊อบอาย - สมชาย โมโรเนย์
23. ร้านอาหารแสงไทย Thai Sunshine และ กัลฯ อวัสดา - เดวิด - เบล - ตะวัน เบนท์ลี่ย์
24. กัลฯ เลิศนภา Collin Amanda Siko Luke Allen

www.webkal.org

25. กัลฯ ลำยง - Stephen Evans, กัลฯ วรณัน นิลวงศ์
26. กัลฯ วาสนา ลาสีวงศ์ และครอบครัว
27. กัลฯ วัฒนา ดานาเฮอร์
28. กัลฯ วิมลณัฐ - จ่าม นาคนวล
29. กัลฯ สมพร ขำเล็ก
30. กัลฯ สงวน อุ่นจันทร์
31. กัลฯ สายใจ พืชพูล
32. กัลฯ แรน พิสุทธิ์สิริอภิญญา
33. กัลฯ สำราญ พิสุทธิ์สิริอภิญญา
34. กัลฯ พิทักชัย พิสุทธิ์สิริอภิญญา
35. กัลฯ เสาวลักษณ์ ใจชื่น
36. กัลฯ สริญญา บาร์ดสลีย์
37. กัลฯ สินธร - Sasipha กำจัดภัย, กัลฯ Anthony Kelly
38. กัลฯ สุวนิตย์ วินน์ และครอบครัว
39. กัลฯ อัญชลี บุญทรัพย์
40. กัลฯ เอกพล เด็กชายลูคัส ทองดีเลิศ, กัลฯ จุฑารัตน์ ไกรเลิศ
41. กัลฯ อุรา - แม่คำตา คำเจริญ
42. กัลฯ โอ้ลม หวังกั้นกลาง
43. กัลฯ Jessica Porter
44. กัลฯ Nawamalie Ranatunga
45. กัลฯ Thomas Morris
46. กัลฯ บังอร เดชบุรัมย์ (Knowles) และครอบครัว
47. กัลฯ ดวงเดือน ยมมูล

วัดพระธรรมกายนิวคาสเซิล

เจ้าภาพกิตติมศักดิ์

1. พระพิชิต ฐิตชโย
2. พระบูลย์สุข ปุณณสุโข, พระแผ่นดิน ภูริชโย
3. กัลฯ พิมฉวี แอลซิง และครอบครัว
4. กัลฯ กรรณิการ์ พาร์คเกอร์ และครอบครัว
5. กัลฯ Chanida - James Milligan & Family
6. กัลฯ Irada - Douglas Willacy&Family
7. กัลฯ Lukkana - Anna -Jessica Little
8. กัลฯ ดวงดาว - ดอน - โอ้ค - แม่หลงมา ศิริชัย
9. กัลฯ มะลิ - ไบรอัน - บอบบี้ - เบ็นซ์ วิกแกล็น
10. กัลฯ Andrew - Jamnian Thomson, ณัฐพล
11. กัลฯ ประนอม โยธีและครอบครัว
12. กัลฯ Khamma - Martin Hope & family
13. กัลฯ Samruay Fuangmanee - Mechael
14. กัลฯ Tassanee - Clive - Harry Crieghton
15. กัลฯ Noppharat - Edward Johnson
16. กัลฯ คุณยายชะล้วน - ตาพิน แผลงจันทึก
17. กัลฯ วาสนา - ไมเคิล - เอมี่ กาดอมสกี้
18. กัลฯ อิสราภรณ์ ฮาร์เมอร์และครอบครัว
19. กัลฯ นิภาภันณ์ ศรีไทยและครอบครัว
20. กัลฯ ธนพร เซ็งและครอบครัว
21. กัลฯ Saman - Suttiwan Maneegam
22. กัลฯ Kamonwan - Mantree Maneegam
23. กัลฯ วัลลภา-เอียน แมคเกรเกอร์ และครอบครัว
24. กัลฯ เกษม - จินตนา - นภาพร บุญมาก
25. กัลฯ นภาพร - ตะวัน โฉมปรางค์
26. กัลฯ วิมาลา พุ่มรัตน์ โอคอนเนล
27. กัลฯ ใจรัก - ธัญญา เชอร์มาลิช
28. กัลฯ พิบูลย์ ชุมพลไพศาล และครอบครัว
29. กัลฯ Phuangmalai Spratt and family

เจ้าภาพกองทุน

1. กัลฯ Mai Hom James and Family
2. กัลฯ Sukanya Larmouth and Family
3. Praphai Miller and Family
4. กัลฯ Nanthawan Power and Family
5. กัลฯ จิราวรรณ มัวร์ และครอบครัว
6. กัลฯ พนอศรี เจียงวิเชียร และครอบครัว
7. กัลฯ สมรักษ์ มณีงาม และครอบครัว
8. กัลฯ ชอบ เจริญพานิช และครอบครัว
9. กัลฯ พรมณี สิงห์ทอง และครอบครัว
10. กัลฯ ปราณี เอี่ยมบุรี และครอบครัว
11. กัลฯ ดรุณี ดุษฎี บริงค์ลี่ และครอบครัว
12. กัลฯ น้ำทิพย์ สุจริตพานิช และครอบครัว
13. กัลฯ โศภิต ท๊อดฮันเตอร์ และครอบครัว
14. กัลฯ พนินทร แก้วศรี และครอบครัว
15. กัลฯ สายชล กระจ่างวงศ์ และครอบครัว
16. กัลฯ มานิตย์ โฉมงาม และครอบครัว
17. กัลฯ เบญจ์ เลิศล้ำประเสริฐกุล
18. กัลฯ สุรสีห์ จารุการ, กัลฯ ชรันต์ ดิ๊กซ์สัน

วัดพระธรรมกายบาวาเรีย

เจ้าภาพกิตติมศักดิ์

1. พระมงคลเทพมุนี (สด จนฺทสโร) พระเทพญาณมหามุนี (หลวงพ่อธัมมชโย), พระราชภาวนาจารย์ (หลวงพ่อทัตตชีโว), คุณยายอาจารย์มหารัตนอุบาสิกาทองสุข สำแดงปั้น, คุณยายอาจารย์มหารัตน อุบาสิกาจันทร์ ขนนกยูง บูชาธรรมโดย กัลฯ จินตนา - ธีโอดอร์ - Dr. med. คริสตินา-ชเตฟาน, คริสโตเฟอร์ เธียร์ไมเย่อร์, สพญ.ดรุณี, ดร.โรลฟ์-ดีทเตอร์, สิริน, ลาลิน เนเกเล่
2. พระเทพญาณมหามุนี (หลวงพ่อธัมมชโย) บูชาธรรมโดย กัลฯ วาทินี ดีเตอร์ คลอชเธอร์ฮูเบอร์ และครอบครัว
3. พระครูวิเทศธรรมภาวนา วิ.
4. พระมหานิกรณ์ สุทฺธรตโน
5. พระสมเกียรติ์ กิตฺติคุโณ
5. พระษมานันท์ จิระนันโท และ กัลฯ กันติกาญจน์ หัสเดชะ
6. ลูกพระธัมฯ กลุ่ม Augsburg
7. ลูกพระธัมฯ กลุ่มแก้วสัมพันธ์
8. ลูกพระธัมฯ กลุ่ม แก้วจักรพรรดิ์
9. ลูกพระธัมฯ กลุ่ม Allgaeu
10.ลูกพระธัมฯ กลุ่ม Regensburg
11. กัลยาณมิตร ศูนย์ปฏิบัติธรรม ไฮดี้แลนด์
12. กัลฯ ขันทอง Kurt Dolf
13. กัลฯ ซีลีฮัว ฟรั้นซ์ ด.ญ.คริสตินา ซีลีน่า ครอบครัวฮอร์เนอร์ ตุนาวา
14. กัลฯ จันทร์เพ็ญ ไฮล
15. กัลฯ จิตรา พูนสวัสดิ์
16. กัลฯ จำเรียง เฮือเซ็ล และครอบครัว
17. กัลฯ จิรารัช เสงี่ยมศักดิ์
18. กัลฯ จิราพร ซานห์
19. กัลฯ จิราภรณ์ Härter และยุพารัตน์ เกิดด้วง
20. กัลฯ เจนปวรรณ Martin Krieg
21. กัลฯ แฉล้ม Kersten
22. กัลฯ ชงโค Endress และครอบครัว
23. กัลฯ ชนกนารถ พลเรือง และครอบครัว
24. กัลฯ ธีฆรัตน์ บลือเมล
25. กัลฯ ธารินทร์ ตุลสงวน
26. กัลฯ ณัฐพร ป้อมสุวรรณ
27. กัลฯ ณัฐวดี Alexander Helmut ครอบครัว Knott
28. กัลฯ ดวงฤทัย มันส์เฟลด์
29. กัลฯ ตติมา,เคล้า,ทัสเซียน่า และอิเรน่า เลห์มัน
30. กัลฯ ถนอมจิตต์ เคร้าส์
31. กัลฯ ทอง ชื่นหมื่นไวย
32. กัลฯ ทองใบ เควิน มีนส์
33. กัลฯ ทองเหรียญ อันเดร ฟิชเชอร์
34. กัลฯ ทัย มิคฮาลคา
35. กัลฯ ทัศนีย์ ฮารานท์ และครอบครัว
36. กัลฯ นกเล็ก ชีนฮัมเมอร์
37. กัลฯ นงค์นารถ แตงบุตร Zejak
38. กัลฯ นวนแก้ว บัวแก้ว
39. กัลฯ นัลลิกา อัลแบร์ท
40. กัลฯ นาง ทองหนัก
41. กัลฯ นาง ไรนทาลเลอร์
42. กัลฯ บังอร คามินสกี้
43. กัลฯ บุญตา ควินส์ และ Horst Quinsz
44. กัลฯ บัวลอย Johann เฮียร์ชมันน์
45. กัลฯ ปทุม ฮัมเพิล
46. กัลฯ ปนัดดา คาสโซเก้
47. กัลฯ ปนัทดามาศ โชงรัมย์
48. กัลฯ ประสิทธิ์ เทียนสวัสดิ์
49.กัลฯ ประเทือง Stasiczek
50. กัลฯ ปรานอม สิงห์คำ
51. กัลฯ ปิยาภรณ์ Markus Linus Theo-Krah
52. กัลฯ ผุสดี ถวิล และวันทนีย์ ทิพย์ศรีราช
53. กัลฯ พเยาว์ ไอแคร์
54. กัลฯ พเยาว์ ฮาร์ทีล เข็มทอง
55. กัลฯ พรสวรรค์ Fiegl และครอบครัว
56. กัลฯ พิมพร Anton เบ็ค
57. กัลฯ พิสิทธิ์ หมื่นแกล้ว
58. กัลฯ มัณฑนา เอห์เลอร์ส
59. กัลฯ รัชดาภรณ์ ป้อมสุวรรณ
60. กัลฯ ราตรี เคอนิก
61. กัลฯ ลออง นอยไมเออร์ และครอบครัว
62. กัลฯ ลักษมณ กันทะวงศ์ และMarkus Kern
63. กัลฯ ลักษมณ โวฟกัง อัวรบานสกี
64. กัลฯ ลำใย ชุสเตอร์ และด.ช.ดุสิต คันทะพรม
65. กัลฯ วรรณา Helbig และครอบครัว
66. กัลฯ วรางคณา อินทวงษ์ และครอบครัว
67. กัลฯ วิภาพร Josef Katharina พ่อโล้น แม่มณี พลทองเมือง

www.webkal.org

68. กัลฯ วิไลลักษณ์ แอร์เทิล และครอบครัว
69. กัลฯ วีณา โซลเลอร์ และกรกนก คุณสุวรรณ
70. กัลฯ ศิริธรรม ทับพยุง และรัถติยาภรณ์ พิพัฒน์
71. กัลฯ ศิริพร Holzer และครอบครัว
72. กัลฯ ศิริลักษณ์ เกชวิล์ม และครอบครัว
73. กัลฯ ศิริวัฒน์,วันวิสาข์ และโกลัญญา ทับพยุง
74. กัลฯ สมร พรโคกกรวด
75. กัลฯ สมพร บริค สุดแสง
76. กัลฯ สมส่วน โยฮัน ไลทล์
77. กัลฯ สมัย โหมดนอก
78. กัลฯ สุขประเสริฐ Hörmann ล้ำฤทธิ์
79. กัลฯ สุชีวิน Kuballa
80. กัลฯ สุข ทวินันท์
81. กัลฯ สุนีย์ ว่องประเสริฐ วิลด์
82. กัลฯ เสริฐ ซไนเดอร์
83. กัลฯ สุปรานอม เดเชชาติ และมาร์ติน เดร็กเลอร์
84. กัลฯ สุพิศ Pascheck
85. กัลฯ สุรีย์ บุตรรัตน์
86. กัลฯ สุลีย์ และManfred Wagner
87. กัลฯ เสด็จ,ชันดาร์,ธิดารัตน์ และFrank อุปถัมภ์
88. กัลฯ เสริมสวย ซไวเออร์ และครอบครัว
89. กัลฯ โสภา และครอบครัว Guschl
90. กัลฯ สรส สวัสดี และครอบครัว
91. กัลฯ อภิธาน อารแบด เอสเทลมันน์ และศุภิสรา วิเชียรวรรณ์
92. กัลฯ อมรรัตน์ Thomas Horender
93. กัลฯ อรณิชา เพสเลอร์
94. กัลฯ อาริษา สายเล็ก บอกซ์เลอร์
95. กัลฯ อุบล ทิม คาร์ล บาเดอร์
96. กัลฯ Bruno สมศรี Mueller
97. กัลฯ Franz สัญญา Mueller
98. กัลฯ Harald วรรณี Sauer และครอบครัว
99. กัลฯ อ่อน Gerald Nadine และ Nadja Junger
100.กัลฯ อรุณี ทรีบ และครอบครัว
101. กัลฯ อุบลรัตน์ Gerhard จันทร์ชมภู
102. กัลฯ Axel Pesler
103. กัลฯ Ingo-Parichat-Bhumi Puzik

เจ้าภาพกองทุน

1. กัลฯ ดวงใจ อัคฮัมเมอร์
2. กัลฯ ตุ่น พรหมราช
3. กัลฯ ตุ๋ย เฟอร์ก
4. กัลฯ ตวงพร พิทักษ์สกฤษดิ์
5. กัลฯ พยอม ชเตร้าบ์
6. กัลฯ ทรัพย์ อิกกะติงเกอร์
7. กัลฯ นาง ไรนทาลเลอร์
8. กัลฯ เบญจวรรณ ขุนมธุรส ฮัมม์
9. กัลฯ บุญมี ไฮเดล
10. กัลฯ ประไพศรี ซือ
11. กัลฯ มะลิวรรณ์ แฮร์แบร์ท และครอบครัว
11. กัลฯ ลำพึง ไซเดิล และครอบครัว
12. กัลฯ วรรณิกา-คริสเตียน โลริตส์
13. กัลฯ วาสนา Haselhofer
14. กัลฯ กัลฯ สมร ยวนหมื่น Livanis
15. กัลฯ สมสนิทธิ์ บาทไชเดอร์ และครอบครัว
16. กัลฯ เสาวลักษณ์ โอเบอร์เอาเออร์
17. กัลฯ อรทัย ไซเดิล
18. กัลฯ เอมอร โคสูค และครอบครัว

วัดพระธรรมกายแฟรงก์เฟิร์ต

เจ้าภาพกิตติมศักดิ์

1. กัลฯ Sarit Drees
2. กัลฯ Sompong Hasenstein
3. กัลฯ กาญจนา Zimmermann
4. กัลฯ จรินทร์ สติลเลอร์
5. กัลฯ จินตนา - Harald Winter
6. กัลฯ ฉัตรชัย - ทิพยรัตน์ มะธิปิไข
7. กัลฯ นาฏอนงค์ บาห์นเซ่น
8. ร้านนวดไทย ยุพา Toppe
9. กัลฯ ลัดดาวัลย์ กึนเทอร์
10. กัลฯ สถาพร บาบู
11. กัลฯ สมปอง ฮาเซ่นสไตน์
12. กัลฯ Thongbai Gensinger
13. กัลฯ ลำดวน มีโพนงาม ครอบครัว Seling
14. กัลฯ โสภา เอียดทองใส
15. กัลฯ สำเนียง Reinhard Hoeh
16. กัลฯ สุกัญญา เปี่ยมจิตร
17. กัลฯ ธารนี พรีเวอ

เจ้าภาพกองทุน

1. กัลฯ Amporn Doerfler
2. กัลฯ Amporn Walter
3. กัลฯ Areerat Soekefeld
4. กัลฯ Kritsana Giese
5. กัลฯ Nadja Falkuss
6. กัลฯ Nanthawan Hamann
7. กัลฯ Nonglak Rennwald
8. กัลฯ Nonglak - Arno - Heinz Kremer
9. กัลฯ Nongnut Schwarz
10. กัลฯ Noknoi Harder-Kriram
11. กัลฯ Panphet Phor
12. กัลฯ Pornrat Thipsem
13. กัลฯ Saing Meseck
14. กัลฯ Saiyon Poetzmann
15. กัลฯ Samruai Eigenbrodt
16. กัลฯ Sawan Troeller
17. กัลฯ Sombat Schaedler
18. กัลฯ Somsong Stuber
19. กัลฯ Suree Reungrob,
    กัลฯ Lothar Wannemacher
20. กัลฯ Umaporn Kruessel
21. กัลฯ Wanna Kindler
22. กัลฯ Jittraphan Humburg
23. กัลฯ Werner Kilian
24. กัลฯ จินดานุช ม้วนโคกสูง
25. กลุ่มกัลยาณมิตร Wurzburg
26. กัลฯ กัญญาลิน กาหสิน
27. กัลฯ กัลยา คลิงก์แบร์
28. กัลฯ กัลยา แคมเมอร์ริ่งค์
29. กัลฯ เกษร หลุย์
30. กัลฯ ขนิษฐา Baum
31. กัลฯ จุฑาทิพย์ Malter และครอบครัว
32. กัลฯ ฐิยาพร Kittlaus
33. กัลฯ ณัฐชลัยย์ เอ็มริช
34. กัลฯ เดือน Sollner และครอบครัว
35. กัลฯ ทองเพชร สีโกสุมภักดี เชเมท
36. กัลฯ ทัศนีย์ ปราณีชัย
37. กัลฯ เทียนทอง Hill
38. กัลฯ ธนา ฟองสายชล
39. กัลฯ นงนุช อินทร์สะอาด Breit
    และครอบครัว
40. กัลฯ นงลักษณ์ ธูปเทียนรัตน์
    และครอบครัว
41. กัลฯ นลวรรณ เบ็ลเด่ะ
42. กัลฯ นินน้อย กึนเธอร์
43. กัลฯ เพ็ญประภา เชื่อพุทธ
44. กัลฯ บุปผา Bruckner
45. กัลฯ ปราณี - Reinhard Raab
46. กัลฯ ปัณฑารีย์ คไนปเปอร์
47. กัลฯ พิศมัย สิงยะเมือง, กัลฯ รุพเร็คท์
48. กัลฯ ดารา เคลเม็นท์
49. กัลฯ ไรเนอร์ ฮาเซ่นสไตน์
50. กัลฯ ลำเพย - กัลฯ เคล้าส์ เค็มพา
51. กัลฯ วราภรณ์ Toeppe
52. กัลฯ สุวรรณา ซุ๊ตซ์ และครอบครัว
53. กัลฯ วิไลลักษณ์ Reuter
54. กัลฯ ศรีนวล Heun
55. กัลฯ ศิริพร Mallok
56..กัลฯ ศิริพร ชูสแทร์
57. กัลฯ ศิริวรรณ Lunnebach
58. กัลฯ สมจิตร ไอลแบร์ก
59. กัลฯ สมศรี - Arnold เกิทเซอ
60. กัลฯ สำรอง ดาวม์ Daum
61. กัลฯ สำราญ ปุริมายะตา
62. กัลฯ สุทธิดา ปราณีชัย Ruffini
63. กัลฯ สุภาพ จันทร์แก้ว, กัลฯ ด๊อก
64. กัลฯ สุภาวดี โรมเพ็ล
65. กัลฯ อรเพ็ญ (สุนทรธรรม) Tran
    และครอบครัว
66. กัลฯ อรอุมา Werner,
    กัลฯ ขุนทอง Kilain
67. กัลฯ อังสนา - Juergen ฮอร์น
68. กัลฯ อัจฉรา รูดอล์ฟ
69. คุณพ่ออู่บุ๊น - คุณแม่เทียบ รอดวงศ์
70. กัลฯ สมพิศ Heine
71. กัลฯ ณัฐาศิริ Mladek
72. กัลฯ พัฒนา Hochhaus
73. กัลฯ สำริด Daumann
74. กัลฯ สิราพร เอ็ลช์
75. กัลฯ นภาพร อินทร์นารี
76. กัลฯ สุวรรณ นาดี
77. กัลฯ ชูศิลป์ ชไลดท์
78. กัลฯ สุมามาลย์ ชเปท
79. กัลฯ กมลวรรณ เซเฟอร์
80. กัลฯ Wanida Mertens
81. กัลฯ นันทนา เนฟ และครอบครัว
82. กัลฯ ฐิตินันท์ Ludwig Rausch

www.webkal.org

83. กัลฯ ธนวรรณ ฮันนุส
84. กัลฯ Saowanee Ratsongnoen
85. กัลฯ ญาณี นาตีน Wolfgang Greiner
86. กัลฯ กาญจนา ฟอยฟ์เฟอร์ กองบัญชาการ
87. ครอบครัว Timpe – Kleim
88. กัลฯ รังศรี วงศ์โสม เช็คเคอร์
89. กัลฯ อุษา วงศ์โสม กีนเทอร์
90. กัลฯ Kullaya Schaefer
91. กัลฯ ทัศนีย์ ขาวดารา สติลเกอร์
92. กัลฯ เกตุแก้ว เฮิน
93. กัลฯ สุภาวดี Rompel
94. กัลฯ อัญชนา แอห์รชาม
95. กัลฯ นิรันดร – เทอดฤทธิ์ – Erik Meyer
96. กัลฯ จันทา – ไฮส์น เดอร์
97. กัลฯ Woraphim Feiertag
98. กัลฯ อรอุมา Keller
99. กัลฯ มณีรัตน์ อุตสาหะดี และครอบครัว
100. กัลฯ Phoukeo Schmitz-Akchavong

ศูนย์ปฏิบัติธรรมมอลต้า

เจ้าภาพกิตติมศักดิ์

1. พระมหาประมวล วริฏฐชโย
2. พระมหาบุญส่ง ปรมชโย
3. กัลฯ สุนทรี ล้ำจุมจัง
4. กัลฯ แตง น้ำทอง
5. กัลฯ มาลัย - Angelo Sammut
6. กัลฯ กานต์มนี - ณรงค์พล นพสมบูรณ์ และครอบครัว
7. กัลฯ หน่อย เคนหงษ์ - Ray Bugeia
8. กัลฯ สุวรรณา ชาลีกุล
9. กัลฯ เลี่ยม สิริวุฒิชัยโชติ
10. กัลฯ กัญธิมา บูฮาเกียร์
11. กัลฯ บุณยรัตน์ นครกิจ - Giusoppe Giurdanella
12. กัลฯ ปานแก้ว มุทคัท
13. กัลฯ เหรียญทอง กราวินา
14. กัลฯ นิตยา Ellu

เจ้าภาพกองทุน

1. กัลฯ เสาวนีย์ ทวีสุวรรณไกร และครอบครัว
2. กัลฯ กรภัทร น้ำทอง
3. กัลฯ ปิยนันท์ หมวดเมือง
4. กัลฯ สมนึก ลักขณาสุวรรณ
5. กัลฯ หนึ่งฤทัย บูฮาเกียร์
6. กัลฯ เบญจวรรณ โปร่งสันเทียะ สาลิบา
7. กัลฯ พัศชรา เหล่าบัวดี
8. กัลฯ Ging - Kelly วงศ์ชัยชาญ
9. กัลฯ วรรณณี ขัตติทัศสกุล
10. กัลฯ จินตหรา เหล้ามี
11. กัลฯ ณภาภรณ์ แซ่ทู้
12. กัลฯ โรสิตา น้ำทอง
13. กัลฯ พรทิพย์ บุตรติเจียด
14. กัลฯ รัชนี อัคเทอร์เตตเตอร์

วัดพุทธไฮล์บรอนน์

เจ้าภาพกิตติมศักดิ์

1. พระมหาจันทร์ดี ธมฺมสิทธิ
2. กัลฯ กมลชนก ชเตฟัล - กัลฯ Frank ชเตฟัล, เด็กชาย สมาธิ - อภิญญา สอนโสติ
3. กัลฯ ยุพิน ไรม์เพรค
4. กัลฯ อรัญญา - กัลฯ จัสมิน ชตูกี, กัลฯ สำรอง Robin
5. กัลฯ พิลาวรรณ - กัลฯ Karl Rehkugler
6. กัลฯ วารุณี สมบูรณ์ Klatt
7. กัลฯ มาริน ซิมเมอร์มันน์
8. กัลฯ ขนิษฐา คงมงคล
9. กัลฯ วนิดา, กัลฯ Hans Walter, กัลฯ Benjamin Benesch
10. กัลฯ พัชราวลัย - กัลฯ Andreas Klein
11. Innere Balance Wellness&Massage

เจ้าภาพกองทุน

1. กัลฯ สุมนรัตน์ เรนซ่า และครอบครัว
2. กัลฯ จรัสศรี-คริสเตียน-จอนห์นาซัน-เจรามี่ พอลล์มันน์
3. กัลฯ อุบลรัตน์ สว่างงาม, กัลฯ คัทรินทร์ Moeck, กัลฯ Ralf Hanselmann
4. กัลฯ รุ่งฤดี เฮาป์เนอร์ และครอบครัว
5. กัลฯ รังสินี โฟร์บัค และครอบครัว
6. กัลฯ สุชาดา - ปีเตอร์ Stiller
7. กัลฯ ประชิด - Klaus รีเกอร์
8. กัลฯ ลำไพ - Paul - Petra Simon
9. กัลฯ สังวาลย์ - Emil Weidermann
10. กัลฯ ดาว Hanselmann
11. กัลฯ สำอาง อาดเชย Hofmann
12. กัลฯ แน่งน้อย ฮ้าค
13. กัลฯ ปวีณา แก้วสมบัติ และครอบครัว
14. กัลฯ สุดใจ แฮร์เทล และครอบครัว
15. กัลฯ สมพิศ เมาเรอร์ และครอบครัว
16. กัลฯ สุดารัตน์ Horvat
17. กัลฯ ทองสัย อันดรัชโค (พรหมดี) และครอบครัว
18. กัลฯ บรรทม เอห์เรนเฟลด์
19. กัลฯ อาริญา เฮิร์นซไตน์
20. กัลฯ ลักขณา บายเยอร์
21. กัลฯ พัชรีพร วิเศษสมบัติ ชูสส์
22. กัลฯ สุทิน คุมพาน
23. กัลฯ จารุวรรณ - Klaus ชเตฟาล
24. กัลฯ เยี่ยม ไคลน์
25. กัลฯ รัตนาพร - Wolfgang Guenther
26. กัลฯ ดาว Hanselmann และครอบครัว
27. กัลฯ อนุพงษ์ เบส
28. กัลฯ วาสนา ลี เชียพโพลี และครอบครัว
29. กัลฯ อมรรัตน์ - มิชาเอล - อมีรา เกอทชิงแงร์
30. กัลฯ ใบเฟิร์น - Rico Schrokosch
31. กัลฯ Wanna - Gerry - Katharina - Marlisa Neidhold
32. กัลฯ หนึ่งฤทัย Detlef และ กัลฯ บุญหลง Krueger
33. กัลฯ วารี วงศ์สีนวน และครอบครัว
34. กัลฯ ศิรินยา ซุบเค่ และครอบครัว

วัดพระธรรมกายเบอร์ลิน

เจ้าภาพกิตติมศักดิ์

1. พระสนทยา สุทธาโภ
2. กัลฯ เนื้อทิพย์ ไคลน์
3. กัลฯ สุดารัตน์ แบร์
4. กัลฯ นฤมล ลิคซ์
5. กัลฯ สายญาติ นอยเบาแอร์
6. กัลฯ ศรีไพร พันธุ์บุญ
7. กัลฯ ประสิทธิ์ พันธุ์บุญ
8. กัลฯ นภาลัย โชปัญญา - บังชะฎา - ศิริคุณ
9. กัลฯ มลิวัลย์ ปลื้มกมล
10. กัลฯ ชนัดดา แคลฮ์เน

เจ้าภาพกองทุน

1. กัลฯ จุฑารัฐ Wohllebe
2. กัลฯ สุดาลักษณ์ นวลลังกา
3. กัลฯ กนกกร กัลเกนไมเออร์
4. กัลฯ ศิริพร - Alexander - Sarah - Christian Rumpel
5. กัลฯ น้อย อินทะวงศ์
6. กัลฯ พัชรัช ริชแตร์
7. กัลฯ วิไล เบียร์คโฮลซ์
8. กัลฯ กาญจนา - มานพ - มาร์ทิน บุญเสนาะ
9. กัลฯ นิรันดร Souksavath
10. กัลฯ นงเยาว์ ออดโต้
11. กัลฯ หทัยรัตน์ วิลเค้น
12. กัลฯ มุกดา เวียนตระกูล
13. กัลฯ ทองสี อะทุมชาย
14. กัลฯ ดร.อ้อยใจ ทองเฌอ
15. กัลฯ ไพรัตน์ มาร์เชเกอร์
16. กัลฯ สายสมร บัวขจร
17. กัลฯ อารี ลีเคอร์
18. กัลฯ กิตติยา ฟรังเค
19. กัลฯ วิชุตา ช่างประดิษฐ์
20. กัลฯ รัตนา ศิริดำรง
21. กัลฯ ณัฐวุฒิ เสริมสกุลชาติ
22. กัลฯ หยิบ นิ่มสุริยะวงศ์
23. กัลฯ รุ่งนภา - Stefan Wuestefeld

วัดพุทธฮัมบวร์ก

เจ้าภาพกิตติมศักดิ์

1. พระธีระวิทย์ ธีรวิชโช
2. กัลฯ นันทา ไมเนอร์เซิน
3. กัลฯ ประภาพร แอร์เลอบัค
4. กัลฯ สุกันยา มหาโยธี
5. กัลฯ Khamphat Huchhausen
6. กัลฯ เฉลิมศรี รัตนะ ไดร้ฟเค้
7. กัลฯ นาฎอนงค์ บาห์นเซ่น
8. กัลฯ สุชาดา พาเพ
9. กัลฯ เหมือน วีห์โอล
10. กัลฯ ธิติรัตน์ เคอนิก
11. กัลฯ อวยพร Horstmann

www.webkal.org

12. กัลฯ หนูทิพย์ ชาฟริค
13. กัลฯ เพ็ญศรี โสระสา
14. กัลฯ ทูรย์ เสาระโส
15. กัลฯ อรวรรณ พิมพ์ไชย
16. กัลฯ กัญญาวีร์ กลมเกลียว
17. กัลฯ สัน เคลมันน์

เจ้าภาพกองทุน

1. กัลฯ ปัญจลักษณ์ เต็ดไอ
2. กัลฯ เตียงทอง ชัทท์ซไนเดอร์
3. กัลฯ สุชีรา โพล์มานน์
4. กัลฯ นงนุช ไบรท์
5. กัลฯ รังสิยา อัลห์เฟรช
6. กัลฯ รัชดาภรณ์ อยู่คง
7. กัลฯ ณัฏฐ์ณิช หิรัญพัทธ์
8. กัลฯ ลักษณะ เจริญสินธุ์
9. กลุ่มลูกพระธัมไพเนอร์
10. กัลฯ แสงเดือน รอดเครือ
11. กัลฯ ศิรินันท์ คุ้มเกรง
12. กัลฯ ศิริวรรณ สมใจเรา
13. กัลฯ Yupa Boerensen
14 กัลฯ ยุทธนา บุญส่ง จงวิจิตร
15. กัลฯ ปัทมา สุวรรณ์
16. กัลฯ สว่างจิต เยสช์เค
17. กัลฯ สุดาวรรณ นาทอร์พ
18. กัลฯ สุภาพ ดีทริค
19. กัลฯ อารีย์ ขวัญตน
20. กัลฯ หฤทัยรัตน์ พรมแสง
21. กัลฯ จิรัญญา เคหล์ไบรเออร์
22. กัลฯ คำพัน Storch
23. กัลฯ จิตตรา โคเซการ์เทน
24. กัลฯ ญาดาวรรณ เข็มพิมาย
25. กัลฯ นกน้อย สุนทรยิ้ม
26. กัลฯ ยุพา คัวฟิช
27. กัลฯ ประไพ โวลเตอร์
28. กัลฯ นิตยา เยลิทเท
29. กัลฯ ประภาศรี ซโตลเล่
30. กัลฯ วัชรี โบรซิน
31. กัลฯ สุจิตตรา ชานันโท

วัดพระธรรมกายชวาร์ซวัลด์

เจ้าภาพกิตติมศักดิ์

1. พระผจญ เถระธมฺโม
2. พระสุรพันธ์ สุรพนฺโธ
3. พระปลัดศานิตย์ นิจจํคุโณ
4. พระพัฒนา สิริวฑฺฒโน
5. กัลฯ ประคอง ฉ่ำมณี
6. กัลฯ จนา เย็นหอมด
7. กัลฯ ชนิตา พันธ์น้อย
8. กัลฯ นิธินันท์ เหลี่ยมไทยสง
9. กัลฯ สุเมธ - มณีแสง ตั้งชูรัตน์
10. กัลฯ อัมพร - Karl เที่ยงตา รีเนอร์
11. กัลฯ นงลักษ์ พรหมสิทธิ์, กัลฯ Stefan Stebler
12. กัลฯ ศรัณย์ธร แค่มจันทึก
13. กัลฯ สุพร - Peter Berner
14. กัลฯ ฐิติยา Hertel
15. กัลฯ สุวรรณี - Peter Lanzrein
16. กัลฯ แดง - วิพา สาธุการ
17. กัลฯ นวลมณี พรหมรักษ์
18. กัลฯ สุนันทา แดงประดิษฐ์, กัลฯ Peter Ringgenly

เจ้าภาพอุปถัมภ์

1. กัลฯ กนกวรรณ ครุ้พพ่า
2. กัลฯ กมลวรรณ ไรซ์
3. กัลฯ กลอยใจ อัวร์บัน
4. กัลฯ กัญจนา เยนส์ส
5. ครอบครัวโพธิ์ทอง - กัลฯ แก้วเกิด
6. กัลฯ เจริญ K?nig
7. กัลฯ ชฎาพร โรมจะบก
8. กัลฯ ชวนพิศ นอยแบร์ท
9. กัลฯ ฐานิต Fellhauer
10. กัลฯ ณหทัย วิลล์
11. กัลฯ ตุมมา คลิงเลอร์
12. กัลฯ ถนอม Schudy
13. กัลฯ ทองคำ อุมฟาเรห์
14. กัลฯ ทองศรี วงศ์งาม
15. กัลฯ นภาพร โสมาศรี
16. กัลฯ นฤมล ชมิทซ์
17. กัลฯ น้ำนิ่ง H?nggi
18. กัลฯ ใบ จอนดอน
19. กัลฯ ประคอง Andermatt
20. กัลฯ ประไพจิตร Kolb
21. กัลฯ พานิช ชมีเดอร์
22. กัลฯ พายัพ คิมเพล
23. กัลฯ พิศมัย ลินเนอร์
24. กัลฯ มาริสา H?nggi
25. กัลฯ เมียน โชลซ์
26. กัลฯ ยุภาพร จารุสิน
27. กัลฯ รติพร - Klaus Becker
28. กัลฯ รัชนี เฟชเกชทิทช์
29. กัลฯ รัชนีวรรณ สเตรบเบล
30. กัลฯ รัตนา แจงกลาง
31. กัลฯ เรืองรอง ไชยสาร
32. กัลฯ ลอย โกนรัมย์
33. กัลฯ ลัดดา Dosswald
34. กัลฯ วงเดือน แซ่โง้ว
35. กัลฯ วงเดือน พานแก้ว
36. กัลฯ วรรณี มณีกุล
37. กัลฯ วรุณศิริ ฤทธิ์ธวัช
38. กัลฯ วัลยา - Peter Hoff
39. กัลฯ วิรัช - ชุติมา รักษ์สมิทธ์สันติ
40. กัลฯ ศิราภรณ์ เทียนทองดี
41. กัลฯ ศิริพร ปักสังคะเนย์
42. กัลฯ ศิริรัตน์ Stolzenthaler
43. กัลฯ ศิริรัตน์ บาชนาเกิล
44. กัลฯ ศุภรางค์ คุงเคล, Dr.Fischer
45. กัลฯ สนาน เย็นเพิ่ม
46. กัลฯ สมบูรณ์ โกจันทึก
47. กัลฯ สมพิศ ไรซ์
48. กัลฯ สมศรี Holzer
49. กัลฯ สมัย งามพรม
50. กัลฯ สมานจิต บุญทวี
51. กัลฯ สีพร บัวร์เกอร์
52. กัลฯ สุคม ไฮม์บัวเกอร์
53. กัลฯ สุดาทิพย์ M?ller
54. กัลฯ สุทธิดา กล่อมเจริญ
55. กัลฯ สุภาพ พิมพ์โชติ
56. กัลฯ สุรีมาศย์ เข็มสว่าง
57. กัลฯ สุรีย์ เหล็กกระทุ่ม
58. กัลฯ สุวรรณี มะราชสี
59. กัลฯ หนูพัน ฉิ้วอุ้ย
60. กัลฯ อมรทิพย์ แฮร์
61. กัลฯ อรุณี วงษ์เสริมหิรัญ
62. กัลฯ อัมพร ฮัสซีส
63. กัลฯ อาชัทยา Angel, Peter
64. กัลฯ อารีย์ คานซท์
65. กัลฯ อารีย์ลักษณ์ - Oliver Weinmeier
66. กัลฯ อำพร คาสเปอร์
67. กัลฯ อุษา Tripple
68. กัลฯ Preeyada Kick

เจ้าภาพกองทุน

1. กัลฯ จรรยา Helfrich
2. กัลฯ จิราภรณ์ เอแกร์ท
3. กัลฯ ณัฐกาญจน์ พละสิงห์
4. กัลฯ นรรัตน์ ป้อมใย
5. กัลฯ พรนภัส สายพวงแก้ว
6. กัลฯ ภาคินี มัทท์
7. กัลฯ วิภาวี เกลี้ยงเกลา
8. กัลฯ วันเพ็ญ มูลดามาตร์
9. กัลฯ สัมฤทธิ์ Herzer
10. กัลฯ สุมณฑา วึนช์
11. กัลฯ วารี ชูมัคเคอร์
12. กัลฯ จิตรลดา เซ็ฟ
13. กัลฯ จิตราภรณ์ เบรทเชอร์
14. กัลฯ ณฐกัญญ์ กูเดอ
15. กัลฯ ดวงฤทัย บอร์นไชน์
16. กัลฯ ต้อย พิทรุชกา
17. กัลฯ ติมาพร มีลเลอร์
18. กัลฯ ทัศนาลัย ชมิทท์
19. กัลฯ ธงทัต ฉิมไพบูลย์
20. กัลฯ ประทุมวิลัย ชวิงเงนแบร์เกอร์
21. กัลฯ ปราณี เอเบล
22. กัลฯ ปวเรศ กุศลมานิตย์
23. กัลฯ พจนีย์ - มณฑล เพชรไกร
24. กัลฯ พวงเพชร - ละไมย์ ศรีโนรักษ์
25. กัลฯ เพียร Raija
26. กัลฯ มัทยา สโทฟเฟิล
27. กัลฯ มาลี Bremm
28. กัลฯ ระเบียบ แสงดารา
29. กัลฯ ลัดดา ฟิชเชอร์
30. กัลฯ วรรณวิสา Siffrin
31. กัลฯ วารี ชูมัคเคอร์
32. กัลฯ สมบัติ อรรถิโสตร์
33. กัลฯ สมถวัลย์ เดาท์
34. กัลฯ สรวงกร ศรีพุทธา
35. กัลฯ สายสวาท Kern

www.webkal.org

36. กัลฯ สุนีย์ ฮือเนอร์เฟาท์
37. กัลฯ สุภาภรณ์ อันสลิงเงอร์
38. กัลฯ อรทัย คิมโมวิท
39. กัลฯ อริษา บาชนาเกิล
40. กัลฯ อารีย์ ไทรสาหร่าย
41. กัลฯ อุษณีย์ เวเบอร์
42. กัลฯ เอกฉัตร มั่นคง
43. กัลฯ Alisara Lacher
44. กัลฯ Sanuk Heistand
45. กัลฯ Tang Chuy Khim
46. กัลฯ พรพินิจ บรีสท์เล

วัดพุทธนอร์ดไรน์-เวสท์ฟาเลน

เจ้าภาพกิตติมศักดิ์

1. พระสมฤทธิ์ จนฺทาโภ
2. พระมหาอดิเรก เขมปุณฺโณ
3. พระมหาวันชัย ขนฺติปรโม
4. กัลฯ วิภารัตน์ สาขากร
5. กัลฯ รัญจวน หน่อแก้ว
6. กัลฯ บุญเกิด โวลฟ์
7. กัลฯ ละมัย ฟอสส์
8. กัลฯ สุวรรณา บริ้งเคริ์ท
9. กัลฯ สุพรรณี โฮฟมันน์
10. กัลฯ ทองคูณ วาลเกนบัค
11. กัลฯ ใกล้รุ่ง ศรีนาค
12. กัลฯ อรสา เมอร์เลอร์
13. กัลฯ นินน้อย กีนเธอร์

เจ้าภาพกองทุน

1. กัลฯ พรทิพย์ ฉันทรัตน์
2. กัลฯ สมจิตต์ ฟิชเช่อร์
3. กัลฯ สงวน จันทระภา
4. กัลฯ ดวน โมกขรัตน์
5. กัลฯ ระเบียบ รอดพ้น
6. กัลฯ สุวรรณา วิดท์วาร์
7. กัลฯ รัตนาภรณ์ ซีโคว์สกี้
8. กัลฯ วันทอง ผมทอง
9. กัลฯ บรรยาย โซลเดอร์
10. กัลฯ เกษศรินทร์ เอลสวิค
11. กัลฯ สมจิตร ชเรอแดร์
12. กัลฯ เพียงพิศ สะเตฟาโนฟสะกี้
13. กัลฯ ปราณี หนูสกุล
14. กัลฯ จินตนา เคราท์วูร์สท์
15. กัลฯ สำเนียง ดักลาส
16. กัลฯ อำนวย วิสุทธิมงคล
17. กัลฯ ริมสาย โยคิช
18. กัลฯ เกียรติกร ผิวอ่อน
19. กัลฯ วันทนา ทับตรง
20. กัลฯ มณีวรรณ เซาเออร์
21. กัลฯ วิไลลักษณ์ รอยเตอร์
22. กัลฯ สุภาวดี สุขเจริญ
23. กัลฯ มนสิชา โอลิกชเลอเกอร์
24. กัลฯ สุดสวาท ฟานเบค
25. กัลฯ นัยนา โทเนลลา
26. กัลฯ ปัทมา นอร์เก็ท
27. กัลฯ ยุพิน กราฟ

วัดพระธรรมกายปารีส

เจ้าภาพกองทุน

1. กัลฯ มณีสอน อุดิโน
2. กัลฯ หม่อมจันทนอม คำฮุงวีระวงษ์
3. Mme. Te Solyka et Mr. Ribba Pierre et famille TE
4. Mme. Baunphiou Phienboupha
5. Famille Nathalie Ieng Pharasavath
6. Famille Eric-Nadine Chen
7. Famille Saphaphone Phat-Noy
8. Mme. Le Oeung
9. Melle. Chao Suchada Nachampassak
10. ครอบครัวเจ้าศักดา - หม่อมสุนันทา ณ จำปาสัก
11. กัลฯ ปริสนา ขุนประเสริฐ
12. กัลฯ อารีย์รัตน์ บุญประจง
13. กัลฯ บุญจิตร สุทธิเทพ
14. กัลฯ วรรณรัตน์ (ทองล้วน) สุวรรณศร
15. กัลฯ นภารัตน์ - บุญเลิศ
16. กัลฯ ญาดา เจริญวานิช
17. กัลฯ มาลี เสกสรรค์ และครอบครัว
18. Mr.Hinpaphanh David-Tang Leng

วัดพุทธบอร์คโด

เจ้าภาพกิตติมศักดิ์

1. กัลฯ สิม่อน – สมนึก หน่อบุตรอินทร์แปง
2. กัลฯ ลาบแก้ว – ดวงพระจันทร์ ดวงชีวัน
3. กัลฯ เพชรสมพร – สมฤทธิ์ สมนิยม
4. กัลฯ Somsanith Kham Ouane
5. กัลฯ วงเดือน พานแก้ว
6. กัลฯ จารีย์ วัฒวานิช
7. กัลฯ จารุณี Carlo Milesi
8. กัลฯ ต้อย แซเรโจ้ Zam0belli

เจ้าภาพกองทุน

1. กัลฯ บัวไข – สุขศรี จันทร์ผาสุก
2. กัลฯ ทวีศักดิ์, กัลฯ แสงเพชร, กัลฯ อนุศักดิ์, กัลฯ อโนลา
3. กัลฯ พิศมร แสงสุทธิ, กัลฯ มนิยม บุญฤทธิ์
4. กัลฯ เยาวภา วงวาชุง และครอบครัว
5. กัลฯ กินดาลาสิด - มยงสิด - นามิด - พระยาผุย - นางพระยาแพงดี พิลาวัน
6. กัลฯ อบเชย เพชรปรียาวรรณ
7. กัลฯ คำ - น้ำอ้อย - กิตติยา - มาลินี ประทุมทอง
8. กัลฯ พ่อเฒ่าแม่เฒ่า เผ่าพงษ์สวัสดิ์
9. กัลฯ พ่อเผ่า - แม่จำเริญ กุมนานันท์
10. กัลฯ Chiang Sitthiphone
11. กัลฯ สมทนะ - สวนนี เผ่าพงษ์สวัสดิ์
12. ครอบครัวเวียงไสว - ศรีสุวรรณ
13. กัลฯ ชาลิสา กงสันเทียะ
14. กัลฯ ศิรกาญจน์ สุดสะอาด
15. กัลฯ ถนอมวงค์ เค็งเคือ
16. กัลฯ อรุณวรรณ์ อนุรักษ์
17. กัลฯ ลินดา ปิสติส
18. กัลฯ Sabri, กัลฯ suthin, กัลฯ Azize, กัลฯ maria, กัลฯ Hanime, กัลฯ besi
19. กัลฯ ดวงใจ ทองลา
20. กัลฯ รัตนภรณ์ แคชมอร์ และครอบครัว

วัดพุทธตูลูส

เจ้าภาพอุปถัมภ์

1. พระมหาสมบัติ ธัมมทีโป
2. พระมหาพุทธรัตน์ พุทธิชโย
3. กัลฯ นิภาภรณ์ แก๊งค์
4. กัลฯ ด.ช.กองแต๊ง โพทิราท
5. กัลฯ สมหญิง จีนุ๊ค และคณะ
6. Mr. Bernard - สุจินดา Cormon
7. กัลฯ ขนิษฐา - ชาร์ลเลอร์ และครอบครัว
8. กัลฯ Yannick - จิราวรรณ และครอบครัวลาโครช
9. กัลฯ ดวงกมล ทองคณารักษ์
10. กัลฯ สุนันท์ - Aime Menquet นิลเนตร์
11. กัลฯ Sphabmiyay Chanhphene
12. กัลฯ ยุทธนา บุญส่ง
13. กัลฯ วราภรณ์ จงวิจิตร และครอบครัว
14. กัลฯ Pinya Raguse
15. กัลฯ อิ่ง คุปต์
16. กัลฯ แฉล้ม คงเพ็ชรศักดิ์ และครอบครัว
17. กัลฯ ญาดา เจริญวานิช พร้อมครอบครัว
18. กัลฯ สมใจ ทอมสันต์ วงษ์หมอก
19. กัลฯ พนม - อานนท์ ทองสุวรรณ์
20. กัลฯ ฉวีวรรณ ปิงวงค์ พร้อมครอบครัว และคณะ

เจ้าภาพกองทุน

1. กัลฯ อริยา พรมตวง
2. กัลฯ รัตนพร รัตนสมบัติ
3. กัลฯ Gauguier Kanlaya, Christian
4. กัลฯ ณัฐาศิริ มลาเด็ค
5. กัลฯ ฉวีวรรณ จันทรเพ็ง
6. กัลฯ โสภา - Giovanni Imbert
7. กัลฯ คมสัน อุดทา
8. กัลฯ ปราณี เป้าไธสง
9. กัลฯ ปอย (พี่อ๋อย) - Herve Casamayor
10. กัลฯ วณิชชา, ครูส่ง ภานุพันธ์ ฟูเกษม
11. กัลฯ อารีวรรณ เป้าไธสง

www.webkal.org

12. กัลฯ ฐนิชา ออมสิน
13. กัลฯ แสงจันทร์ จันดาพล
14. กัลฯ สุมาลี Seijgneurie
15. กัลฯ สาลินี บุญพิทักษ์

วัดพระธรรมกายเบเนลักซ์

เจ้าภาพกิตติมศักดิ์

1. พระทวีวงษ์ วชิรวํโส
2. พระมหาไสว สุวณฺณภาโส
3. พระขวัญเมือง ปญฺญานาโม
4. พระสาธร ปุญฺเญสิโส
5. พระมหากิมยง จนฺทสุวัณโณ
6. พระซันเดอร์ เขมธมฺโม
7. กัลฯ อุดมทรัพย์ หนันแดง, กัลฯ แอนไพลิน วิรีเค็น และครอบครัว
8. กัลฯ ครองคิด ทองปัน และครอบครัว
9. กัลฯ จินตนา - ณัฐพล
10. กัลฯ น้อยเพ็ง - Mr.Constant Kumpen
11. กัลฯ วิไลวรรณ์ วงศ์ตะวัน และครอบครัว

เจ้าภาพอุปถัมภ์

1. ร้านไทยฟอร์ยู
2. ร้าน Bangkok Delicious
3. ร้านเทสตี้ไทย
4. ร้านจุงจุง
5. กัลฯ วรรณิภา แซ่สื่อ และญาติมิตร
6. วนิดา คลู้ท และ ครอบครัว
7. กัลฯ ณัฐจารี ชะนะ และครอบครัว
8. กัลฯ ศิริพร สุภะคะ และครอบครัว
9. กัลฯ ฐานิตา ทับหุ่น และครอบครัว
10. กัลฯ วายุ หาญนอก Maurice Mertens
11. กัลฯ นันทวดี แตงไทย และครอบครัว
12. กัลฯ เรณู ปอเวลส์ และครอบครัว
13. กัลฯ กาญจนา ฉัตรไทยและครอบครัว
14. กัลฯ กองแก้ว เจริญยิ่ง และครอบครัว
15. กัลฯ ลินดา ยิ้มพระ และครอบครัว
16. กัลฯ De noef เขื่อนจันทึก และครอบครัว
17. กัลฯ ยุพิน พลอย สนธิโพธิ์
18. กัลฯ สิรินทิพย์ กองปัด ครอบครัว
19. กัลฯ กรกต คล้ายคลึง - กัลฯ จีระวัฒน์ เมธีรัตนโสภณ
20. กัลฯ นารี มิ่งขวัญ

เจ้าภาพกองทุน

1. กัลฯ อมร แจ่มรัมย์
2. กัลฯ ราจี เคเนส
3. กัลฯ กาญจนา โพธิผล
4. กัลฯ ศิริพันธุ์ วานกุล
5. กัลฯ ชานนท์ โพธิผล
6. กัลฯ เกณิกา รุ่งสมัย
7. กัลฯ ศุภสุดา บุญสารี
8. กัลฯ ศิริลักษ์ บำรุงแคว้น
9. กัลฯ สมใจ โสมมามี
10. กัลฯ แม่ชีศรวรรณ ยอดศรี
11. กัลฯ ศิริจันทร์ อัญไชยศรี
12. กัลฯ บุญเรือน ยิ้มดี
13. กัลฯ จันแรม ปะละเมา
14. กัลฯ นัฐชา บุตรดี
15. กัลฯ สงกรานต์ สุขนวลจันทร์
16. กัลฯ เมธาวี เพชรนาดี
17. กัลฯ จินตนา วิฑูรากร
18. กัลฯ สุรัตน์ ไชยเขต
19. กัลฯ ชาลินี รัศมี
20. กัลฯ วรรณา แตงอ่อน
21. กัลฯ นงค์เยาว์ อุ่นเมือง
22. กัลฯ บัวแก้ว จักษุแก้ว
23. กัลฯ อัจพิมา เขื่อนคำ
24. กัลฯ เตือนใจ เขื่อนคำ
25. กัลฯ เพชร-จูเลียส ดามส์ คงนอก
26. กัลฯ อารี นันท์แก้ว
27. กัลฯ โรส ธีล
28. กัลฯ สุวรรณ บุญล้ำ
29. กัลฯ ธัญชนก ศรทรง
30. กัลฯ กองแก้ว เจริญยิ่ง
31. กัลฯ Dang Thi Kim Thoa
32. กัลฯ ทองจัน เชื้อจิ๋ว
33. กัลฯ ศุภมาศ คำสัตย์
34. กัลฯ พรทิพย์ สุวรรณภูมิ
35. กัลฯ กนกพร บางแซ่ม
36. กัลฯ อมลวรรณ ร้องจิก
37. กัลฯ อรทัย ศรีภุมมา
38. กัลฯ ภัทรา แม๋ะจี๋
39. กัลฯ จันทร์จิรา แม๋ะจี๋
40. กัลฯ วันชัย ศรีมงคล
41. กัลฯ ณัฐมน บุญชาติ
42. กัลฯ ศิริลักษณ์ เขื่อนจันทึก
43. กัลฯ มะไล มะณีฉาย
44. กัลฯ จินตนา ประดาศรี
45. กัลฯ ธาราทิพย์ วรวลัย
46. กัลฯ สมพร สิงห์อินทร์
47. กัลฯ หอม พานเหนือ
48. กัลฯ ชฎาพร สิงห์อินทร์
49. กัลฯ วาสนา เต็มทอด
50. กัลฯ นภาพรรณ์ เวอร์สตราเทน
51. กัลฯ อรวรรณ มาทอ
52. กัลฯ ทองเพียร แดงทุย
53. กัลฯ ดวงพร แก้วมุกดา
54. กัลฯ สวรัตน์ แซ่ลิ้ม - กัลฯ Meerman

วัดพระธรรมกายเดนมาร์ก

เจ้าภาพกองทุน

1. กัลฯ Atiya - Mogens Pedersen
2. กัลฯ Brian - Sirikwan - Marlena Pedersen
3. กัลฯ Jae - Brian - Mallika Petersen
4. กัลฯ Jesper - Sirima Mortensen
5. กัลฯ Lom - กัลฯ Michael Dalsgaard - กัลฯ Jensen
6. กัลฯ Peter - Johannes Madsen
7. กัลฯ Martin - กัลฯ Julia Dalsgaard - กัลฯ Jensen
8. กัลฯ Phatthana - Stine Nilsson
9. กัลฯ Preben Knudsen, กัลฯ Leo Jonassen
10. กัลฯ Rattikarn - กัลฯ Ole - กัลฯ Tina - กัลฯ Annette Skou
11. กัลฯ บุญครอง - กัลฯ เบญจา ปัญญาคม
12. กัลฯ เพลิน จิตเห็นธรรม, กัลฯ แวน มุทุสาหิม
13. กัลฯ พัชรินทร์ เต็มรัตน์, กัลฯ กิตติยา สดศรีผาสุข
14. กัลฯ จุฑาภัณฑ์ จิตเสงี่ยม, กัลฯ มานิตย์ พรหมโชติ
15. กัลฯ ฉลอ มิโต, กัลฯ พรพรรณ ซอเรนเซ่น
16. กัลฯ ชุติมา รูปดี, กัลฯ พนัชกร คำจันดี
17. กัลฯ ดาราวรรณ ทามเวท, กัลฯ ธัญญาทิพย์ บินขุนทด
18. กัลฯ นภาพร - อานุภาพ กิติบุตร
19. กัลฯ นิตยา แตงอุไร, กัลฯ นิออน แช่มชื่น
20. กัลฯ ประยงค์ - ชูวงษ์ นามโสม
21. กัลฯ ปลื้ม - สุวรรณา แท่งทองหลาง
22. กัลฯ มะลิ เรืองฤทธิ์สุริเดช, กัลฯ สำราญ ไวว่อง
23. กัลฯ รัชดาภรณ์ อินโต, กัลฯ วิไลพร บุตรดาจันทร์
24. กัลฯ วรรณิสา จีนกระสิกิจ, กัลฯ อำคา สระทองเที่ยน
25. กัลฯ วิรงรอง เคล้าเช่น, กัล วิลัยกูล โพธิ์ไชยา
26. กัลฯ สุ่ย แฝดสุระ, กัลฯ วิไลพร มาแผ้ว
27. กัลฯ สุรัตนา วิริยากานนท์, กัลฯ จันทร์ รัตนวิชัย

วัดพระธรรมกาย คอร์ซัวร์ ลุสท์สโกว

เจ้าภาพกองทุน

1. กัลฯ Dina - Nicolas Wettergren
2. กัลฯ Edvin - Satip Wettergren
3. กัลฯ Ib - Benjamart Christiansen
4. กัลฯ Khanittha - George Rose
5. กัลฯ Kusuma - John Christensen
6. กัลฯ Lamduan - Claus Puggaard
7. กัลฯ Manit - Henning Munk
8. กัลฯ Muay Mangmun Gjesing
9. กัลฯ Per - Maneewan K. Mikkelsen
10. กัลฯ Pranorm - Paw Uggerly
11. กัลฯ เตือนจิตต์ - พิเชษฐ์ แช่มสายทอง
12. กัลฯ โสภา บุญยอด, กัลฯ ปัญญา นิลเซ่น
13. กัลฯ ขวัญตา วัชรินทร์, กัลฯ ทองเมี้ยน เป็นสูงเนิน
14. กัลฯ ต้อย เยนเซ่น, กัลฯ วลัยพร ศุภเสริฐ
15. กัลฯ นวน วังนุราช, กัลฯ มัชฎา แสนบัว
16. กัลฯ บรรเทา สิงห์อุ่น, กัลฯ บัวไหล บุญบำรุง
17. กัลฯ ศิริพรรณ ปันโปธา, กัลฯ อุดม กระต่ายทอง
18. กัลฯ สิรานีย์ เสนานุช, กัลฯ ช่อลดา ช่อแก้ว
19. กัลฯ สุภัค ไชยเรือน, กัลฯ สุมาลี พรมดวง

www.webkal.org

วัดพระธรรมกายบูโรส

เจ้าภาพกิตติมศักดิ์

1. พระครูภาวนาพุทธิธรรม (วีระ วีรนฺธโร)
2. พระมหาบุญมา คุตฺตปุญฺโญ
3. พระจิตตกร ถิรธมฺโม
4. พระมหานิกร สุทฺธปสนฺโน
5. กัลฯ ภัสนิตา เครือเถาว์
6. กัลฯ ขวัญเรือน รูส
7. กัลฯ บัวจันทร์ จันศิลา และครอบครัว
8. กัลฯ ลักษมี สุวัตถี
9. กัลฯ ทับทิม สืบไทย – กัลฯ Lars - กัลฯ Åke Eckeström และครอบครัว
10. กัลฯ วิไล ปานบุตร
11. กัลฯ สืนวล สำนักไพรสัญ
12. กัลฯ เรณู-วรวรรณ - กัลฯ จัสมีน Hansson และครอบครัว
13. กัลฯ หนูปุ่น มุกขมนตรี
14. กัลฯ บุญช่วย - กัลฯ Lars Andersson และครอบครัว
15. กัลฯ ชนกานต์ สงนอก และครอบครัว
16. กัลฯ ยุพิน Bohman
17. กัลฯ ปานจันทร์ เรืองสุวรรณ
18. กัลฯ กฤษณา สมทรง และครอบครัว
19. กัลฯ รุ่งอรุณ เดชาวิชิตเลิศ
20. กัลฯ วิไล ดีกาลกล
21. ครอบครัวพัชระโสภณ
22. กัลฯ Helge Villusen และครอบครัว
23. กัลฯ สมหมาย - กัลฯ โสมนัส แคล้วคลาด
24. กัลฯ อุ่นศรี บูมาน
25. กัลฯ สวรรอร Olsson
26. กัลฯ สำรวย วิพันธุ์เงิน
27. กัลฯ ร้อย – กัลฯ ลินดา สุวรรณทอง Kennethsson
28. กัลฯ อุทัย ดีกาลกล

เจ้าภาพกองทุน

1. กัลฯ สมร จันทอง Emring
2. กัลฯ สมควร กาบไขสร
3. กัลฯ สุพัตรา พัชระโสภณ
4. กัลฯ อำพันทอง ยิ่งรัมย์
5. กัลฯ Per - กัลฯ รัญจวน Olhson
6. กัลฯ ศรีวรรณ์ อินต๊ะพันธ์
7. กัลฯ กอบแก้ว อินทพันธ์
8. กัลฯ ทองคำ สิงหนาม
9. วันทนา เข็มนาก – กัลฯ Gustaf Persson
10. กัลฯ ช้อน เนียมวัน
11. กัลฯ โพ๊ะ ใจหาญ Knutsson
12. กัลฯ วิภารัตน์ ทุ้ยย่อง
13. กัลฯ Wannida Wingvist
14. กัลฯ สมพร อีริค

วัดพุทธสตอกโฮล์ม

เจ้าภาพกิตติมศักดิ์

1. พระสมบูรณ์ จิตฺตทนฺโต
2. พระภีรภัจจ์ อธิธมฺโม
3. พระอุดม อุตฺตมจิตฺโต
4. กัลฯ ทวิวรรณ, พันธ์ บุญยอ และครอบครัว
5. กัลฯ สมทรง จุ่มแปง และครอบครัว
6. กัลฯ อรุณ หมายซ้อนกลาง และครอบครัว
7. กัลฯ วรรณา-เลนนาร์ท เพ็ตเตอร์สันและครอบครัว
8. กัลฯ สมร แก้วใส และครอบครัว
9. กัลฯ จิรภัทร ราชบุรี และครอบครัว
10. กัลฯ วราภรณ์ แสวงชัยและครอบครัว

เจ้าภาพกองทุน

1. กัลฯ สุจีรา-โรส-หลุยส์ วิมพ์สัน
2. Matina Ahlbergและครอบครัว
3. กัลฯ ยุพา รอดอินทร์และครอบครัว
4. กัลฯ ศรีประไพ จันลุทินและครอบครัว
5. กัลฯ ทองใส-สา ไกรเพชรและครอบครัว
6. กัลฯ ธนาภา วรรณทอง และครอบครัว
7. ภาศร โคลงพิมาย และครอบครัว

วัดพระธรรมกายนอร์เวย์

เจ้าภาพกิตติมศักดิ์

1. พระกล้าณรงค์ ญาณวีโร
2. พระวรพงษ์ เขมวีโส
3. กัลฯงามตา อนุกูล
4. กัลฯณัฐนันท์ โทนนิ่ง
5. กัลฯกนกรัตน์ อยู่สวัสดิ์
6. กัลฯทองจันทร์ อั๊วสแลนด์
7. กัลฯพวงเพ็ญ ฮีสซ์
8. กัลฯศิริรัตน์ กองทอง
9. กัลฯวันวิสา นิลเซ่น
10. กัลฯลำไพ ชมชัยรัตน์ . Mani Sletten
11. กัลฯ ทศพร เฮียด
12. กัลฯ วราลี วิบูลรัตน์
13. กัลฯ ฤทัยรัตน์ คริสเตียนเซ่น
14. กัลฯ จันทร์ฉาย Norheim
15. กัลฯ อรอนงค์ อารยะสุวรรณ
16. กัลฯ กชพร ออพซาห์ล
17. กัลฯ ณัฐกานต์ บุญซ้อน
18. กัลฯ ดลยา สนิทรักษ์
19. กัลฯ สุมาลี หมายขีดกลาง
20. กัลฯ สุภานันท์ ชมศักดิ์
21. กัลฯ พิมพ์นารา กองทอง
22. กัลฯ วิริญญา โฮม
23. กัลฯ ศศิธร วงศ์วันศรี
24. กัลฯ นภาภรณ์ กลิ่นสายหยุด
25. กัลฯ ดวงพร โฮเกนเซ่น
26. กัลฯ ปภาวี มหานาม

เจ้าภาพกองทุน

1. กัลฯจุฬาทิพย์ เฮยดาเลน
2. กัลฯลักขณา เฟลล์เฮ็ม
3. กัลฯวิชัย เผือกหลง
4. กัลฯธัญญาลักษณ์ อุตสาหะ
5. ร้านส้มไทย (จันทร์พร ปกรภณ เจิตยวรรณ)
6. กัลฯจันทนา กรีทเนส
7. กัลฯสุจิตตา เทเลฟเซ่น
8. กัลฯนภารัตน์ วิบูลย์รัตน์
9. กัลฯณัฐทิพย์ มีแก้ว
10. กัลฯรัตนศุกร์ สังข์ทองทัศ
11. กัลฯประภาพรรณ แสนตะคุ
12. กัลฯธนพร เสนารถ
13. กัลฯวิลาวรรณ เพเดอร์เซ่น
14. กัลฯพรนิภา บุตรเอก
15. กัลฯกวินนา สงครามศรี
16. กัลฯจริยาภรณ์ วิจารณ์พล
17. กัลฯรวิวรรณ กลิ่นเจริญ
18. กัลฯพรทิพา สมสุข
19. กัลฯก่อง ชาย มะลาขันธ์
20. กัลฯสมพิศ มิเชล คาลเซ่น
21. กัลฯจินตนา เยนเซ่น
22. กัลฯจรัล เบนจามินเซ่น
23. กัลฯพรรณเพ็ญ โอลเซ่น
24. กัลฯวีนัส พรโคกกรวด
25. กัลฯเกียรติศักดิ์ บุตรสูงเนิน
26. กัลฯประกอบ เชลันด์
27. กัลฯธนพร สำราญจิต
28. กัลฯพิสิฐ พลคามินทร์
29. กัลฯดอกรัก ปทุมมา
30. กัลฯโสภาภรณ์ อานุสสิน

วัดพระธรรมกายสวิตเซอร์แลนด์

เจ้าภาพกิตติมศักดิ์

1. พระวิชิต ผาสุกวาโส
2. กัลฯ Phornphimon - Erich Vonlanthen
3. กัลฯ Renu - Peter Wymann
4. กัลฯ Sasitorn Comotti และครอบครัว
5. กัลฯ Sutthineewan - Aldo Curti
6. กัลฯ เข็มมา สำราญ
7. กัลฯ เขมิกา Pedersen
8. กัลฯ นพพร สิงห์ลอ
9. กัลฯ นิษฎาพร - Adrian Berger
10. กัลฯ ปกรรัตน์ ชัยสงคราม, กัลฯ Yannick Widmer
11. กัลฯ สมพิศ นิ่มนวล Hofeli
12. กัลฯ สุกัญญา แซ่ลี้ Wolf
13. กัลฯ ดร.กีวี - ชุติมา - ธนวันต์ - ณัฐณิตย์ วี
14. กัลฯ Prathaung Passalacqua

เจ้าภาพกองทุน

1. พระมหานพดล เตชชโย
2. พระมหาณรงค์ศักดิ์ สมณชโย

www.webkal.org

3. Family Nguyen Thie
4. กัลฯ Gérard Dulex, กัลฯ พัชรพร เพชรนิล
5. กัลฯ Hilaire - ราตรี Chabonnet
6. กัลฯ Jintana - Mack Fischlewitz
7. กัลฯ เกียง ทาดอก, กัลฯ Michel Chevron
8. กัลฯ คิส - Thomas - Fabio Limacher
9. กัลฯ ไตรรงค์ จุลสินธนาภรณ์
10. กัลฯ ตุม ฟอกสันเทียะ Gobat
11. กัลฯ ดอกไม้ สายเพ็ชร Kobel
12. กัลฯ ดวงดาว ศรีจันทร์อ่อน Reiuhard
13. กัลฯ บัวเผื่อน อาบสุวรรณ Penet
14. กัลฯ บานเย็น ศรีสนอง
15. กัลฯ บุญธรรม ทาศรีทอง, กัลฯ Anissa Mayor
16. กัลฯ เบญจมาศ แก้วนิคม
17. กัลฯ ประทุม แหวนทองคำ Fischlewitz
18. กัลฯ ประไพจิตต์ บริเคนท์สโตร์เฟอร์
19. กัลฯ ปาริชาติ อินกสิกิจ
20. กัลฯ วรรณา จันทร์เลื่อน
21. กัลฯ รินยาพัชร์ ธัฐณานันทน์
22. กัลฯ รัตนา - ฟริทซ์ - สเตฟานี่ บองกินี่ กิรรัมย์
23. กัลฯ รัติกานต์ ศิริปทุมมาส
24. กัลฯ รุ่งนภา Bachofen
25. กัลฯ ลาวัลย์ – นาตาลี Jeudy
26. กัลฯ Lumpai Gasser
27. กัลฯ ลำพูน มูลศรีแก้ว - Meriethoz
28. กัลฯ วนิดา คงสวัสดิ์
29. กัลฯ ศศิธร กรดสุวรรณ
30. กัลฯ สวิตตา ชุ่มชื่น - Pfeffer
31. กัลฯ สอิ้ง สังข์เที่ยง
32. กัลฯ สะอาด ดอกลิ้นจี่
33. กัลฯ สุทิน ไม้สูงเนิน Schenk
34. กัลฯ สุพรรณ ทานะสิงห์
35. กัลฯ สุภาวดี Von Kännel
36. กัลฯ สุรเชษฐ รัตนแสง
37. กัลฯ สุรินทร์ สุขสำราญ Bertino
38. กัลฯ อุดมพร ชินเลอร์ ราชาวงษ์
39. ครอบครัว ฮูเบอร์ ฤทธิ์สมบูรณ์ ฟูวัฒนา
40. กลุ่มรวมดวงธรรม
41. กัลฯ สมบูรณ์ ภูผ่านแก้ว
42. กัลฯ มัจฉาลอย หานาม
43. กัลฯ เล็ก - ริต้า หมายเจริญ

พระธรรมกายอิตาลี

เจ้าภาพกิตติมศักดิ์

1. กัลฯ สิริพร ปิตติส ศรีทอง
2. กัลฯ คำเพ็ชร กุลศรี โลฟอร์เต
3. ครอบครัวอัลเบอร์ติ
4. กัลฯ อารณีย์ จันทร์พงษ์
5. กัลฯ สุภาพร สีเหรา
6. Edoardo Brombal
7. Morandi Enrico
8. กัลฯ จันดา อรัญสร
9. กัลฯ จารีย์ วัฒวานิช
10. กัลฯ ชาลิสา กงสันเทียะ
11. กัลฯ ต้อย ซัมเบลลิ
12. กัลฯ ธัญวรัตม์ อาจารยางกูร ปิตตาลูก้า
13. กัลฯ มาลัย ต่อมหล้า
14. กัลฯ รำไพ กาญจนะวาหะ
15. กัลฯ รำไพร พินีกรัมย์
16. กัลฯ วงเดือน พานแก้ว
17. กัลฯ ศิริวรรณ ศรีแก้วตู้
18. กัลฯ สุนทรี เชื้อช่าง และครอบครัว
19. กัลฯ อรุณวรรณ์ อนุรักษ์
20. กัลฯ ติ๊ก พรมโสภา
21. กัลฯ ทองคำ ภูมิไทสง
22. กัลฯ อภิญญา สารกิจ
23. Quiliei Roberto, Silawat Chantima

เจ้าภาพกองทุน

1. กัลฯ Mosca Franco
2. กัลฯ ศิริมา เสนาสุ
3. กัลฯ Monica Osvald
4. กัลฯ เมตตา เป่าอยู่สุข Colombo
5. กัลฯ Finadi Alfiero
6. กัลฯ นันท์ธิดา เหล็กกล้า
7. กัลฯ นายน้อย ห่วง
8. กัลฯ แม่คำ ชัยมะเริง
9. กัลฯ ลัดดาวัลย์ แจ่มจันทร์
10. กัลฯ เกษนี พรหมา
11. กัลฯ จันทร์ทิพ จันทร์พงษ์
12. กัลฯ Paolo Cavalcoli
13. กัลฯ Enrico Cavalcoli
14. กัลฯ บุญชู พันธุ์ถุดี
15. กัลฯ ละเอียด ศรีบุรินทร์
16. กัลฯ อารีย์ โตวาลิเอรี
17. กัลฯ ลักษิกา ตามา
18. กัลฯ Davide – Metavi - Ghidoni
19. กัลฯ Ram Pai – Kanjanavaha
20. กัลฯ อัครเดช – คาเธรินา - ซาลมิสทราโร
21. กัลฯ ไทยรินทร์ โกติรัมย์
22. กัลฯ สงกรานต์ สวัสดี
23. กัลฯ นิสา สระทองเทียน
24. กัลฯ อำพัน แสงพลับ
25. กัลฯ แวว ฟอซซา
26. กัลฯ พุทธศิลป์ พรมประศรี
27. กัลฯ นวพร กสินานนท์ และครอบครัว
28. กัลฯ วรรณี มอนเตมูร์โร
29. กัลฯ Edoardo Bromba

วัดพุทธออสเตรีย

เจ้าภาพกิตติมศักดิ์

1. พระมหาพิษณุ วิสุทธิญาโณ
2. พระมหาประพฤติ พุทธิชโย
3. กัลฯ สมควร สติดี
4. กัลฯ อัมพร ลังค์
5. กัลฯ กีรติ สติดี
6. กัลฯ จำปา สำเภาพงษ์
7. กัลฯ ปราณี/Walter Fuchsและครอบครัว
8. กัลฯ พุธ สันโดษ
9. กัลฯ ปารีณา ทองประทุม
10. กัลฯ สมพร เอาเออร์
11. กัลฯ รัชนี มาตตรี
12. กัลฯ ประนอม-จิตติพร พิมพ์ทอง
13. กัลฯ ละอองศรี ทาลฮาลเมอร์
14. กัลฯ พะเยาว์ ฟรีเดิล
15. กัลฯ พจมาน-ทองเล็ก แก้วดวงดี
16. กัลฯ ขวัญใจ-ไรน์หาด ดีทริค
17. กัลฯ บุญโฮม เซาว์เนอร์
18. กัลฯ กัลฯ จันทร์จิรา บุญยี่ (จานู)
19. กัลฯ เจ็ตไทชาล จานู
20. กัลฯ กัลญา สุกกูล
21. กัลฯ KARL REICHEGGER
22. กัลฯ MELINA REICHEGGER
23. กัลฯ นพรัตน์ งามเถื่อน(Alge)
24. กัลฯ ALEXANDER ALGE
25. กัลฯ พันดี งามเถื่อน(เคียร์ชเนอร์)
26. กัลฯ สุภัคณา เอเดอร์
27. กัลฯ แสงทิพย์ ค๊อทซีอ็อท
28. กัลฯ อโนมา เซาว์เออร์และครอบครัว
29. กัลฯ กิ่งแก้ว ฮินุมและครอบครัว
30. กัลฯ ทองเลื่อน เนสเลอร์
31. กัลฯ ทองหลาง แบทช์และครอบครัว
32. กัลฯ ปุ่น ทองอินทร์
33. กัลฯ บังอร มหาจันทร์
34. กัลฯ สงบ ผมพันธ์
35. กัลฯ นพดี สุวรรณสินธุ์
36. กัลฯ สังเวียน เบาว์เออร์
37. กัลฯ อ้อย ซเตาเดอร์และครอบครัวทองนอก
38. กัลฯ สุนี-จินดา-ขจรศักดิ์ สุลินทราบูรณ์
39. กัลฯ นิภา เบิช

เจ้าภาพกองทุน

1. กัลฯ วิลัย นพรัตน์
2. กัลฯ ทรัพย์ เซลิลเนอร์
3. กัลฯ พัชรินทร์ ฟรีเดิล
4. กัลฯ ปนัดดามาศ ฮาลเดอร์
5. กัลฯ จุรีวรรณ ชาวผ้าขาว
6. กัลฯ สมหวัง มาตสิงห์
7. กัลฯ ปราณี ทองพระพักตร์
8. กัลฯ อุมาพร โชติเฉลิม

www.webkal.org

9. กัลฯ ประคอง พรหมทัต
10. กัลฯ สุมา ทริธเซเลอร์
11. กัลฯ ละออ ทองสา
12. กัลฯ สุกัลยา แสงเทพ
13. กัลฯ กาญจนา สลับศรี
14. กัลฯ เกสร ไฮเดอร์
15. กัลฯ บงกช ฉายากุล
16. กัลฯ จงกล-ดอกแก้ว-เกรียงไกร โจระสา
17. กัลฯ กรรณิการ์ กล่ำโพธิ์
18. กัลฯ อรุณี สิงห์คำ
19. กัลฯ ชรินทร์-อาลีน่า ทองประทุม
20. กัลฯ สมพิศ บุญเลื่อง
21. กัลฯ แสงดาว อ่อนจันทร์
22. กัลฯ เครือนิภา เฟื่องบุญ
23. กัลฯ สุพัตรา ชัยฤทธิ์ (ฉางปูนทอง)
24. กัลฯ เสาวลักษณ์ เทพสุรินทร์
25. กัลฯ Weena Weichselbaumer
26. กัลฯ เสาวนิตย์ แสสร์สลับ
27. กัลฯ รุ่งทิพย์ คุณแรงดี
28. กัลฯ อัญชุลี โชติเฉลิม
29. กัลฯ Wolfgang
30. กัลฯ Daneila Tiefengruber
31. กัลฯ เยาวพันธ์ เรืองเสนา (ฟิสเชอร์)
32. กัลฯ พรนภา-บุญหลาย ตองอบ
33. กัลฯ เพ็ญสม นวลศรี
34. กัลฯ สมพร ฮาส
35. กัลฯ พิศมัย ฟราซซิ่ง
36. กัลฯ ประเสริฐ ทัวเน่อร์
37. กัลฯ สกุณา สำนักนิตย์
38. กัลฯ สุนิดตรา โมเซ่อร์
39. กัลฯ สิริรัตน์ มงคลเลิศ
40. กัลฯ วารินทร์ แน่นอุดร
41. กัลฯ เล็ก มีสารภี
42. กัลฯ ชนิดา vas
43. กัลฯ นพดี สุวรรณสินณ์
44. กัลฯ กรนิภา ชาดิเลอร์
45. กัลฯ ปราณี stoisser
46. กัลฯ รัดสะหมี ไชยจักร์
47. กัลฯ เครือนิภา เฟื่องฟุ้ง
48. กัลฯ ริชาร์ด เทราว์ซิงเกอร์
49. กัลฯ ภานุ เทราว์ซิงเกอร์

วัดพุทธเวียนนา

เจ้าภาพกิตติมศักดิ์

1. กัลฯ ศิริรัตน์ ค๊อค
2. กัลฯ พัชรี เฮอสซิงเกอร์
3. กัลฯ เปรมหทัย - กัลฯ มิเกลมาร์น
4. กัลฯ สุวิมล โฮลสเซอร์
5. กัลฯ ศรีสุดา เบิค
6. กัลฯ กนกวรรณ - เอริค โวแลนด์
7. กัลฯ วิลาวัลย์ กัลป์สุมาโส
8. กัลฯ ทวี กรุปมึลเลอร์
9. กัลฯ บุปฟาบรุคเนอร์
10. กัลฯ สิริมา บูชาวัง
11. กัลฯ สเตฟาน โวแลนด์
12. กัลฯ แอนนา โวแลนด์
13. กัลฯ กัญญารัตน์ เบียเบาเมอร์
14. กัลฯ มิคาเอล เฮอร์ปเลอร์
15. กัลฯ ชุติมน กองแก้ว

ร่วมบุญกองทุนวารสารอยู่ในบุญ ฉบับยุโรป
เพื่อสนับสนุนงานเผยแผ่พระพุทธศาสนาในทวีปยุโรป ประจำปี 2557 ได้แล้ววันนี้
ติดต่อสอบถามและร่วมบุญได้ที่ศูนย์สาขาวัดพระธรรมกายทั่วทวีปยุโรป

การให้ธรรมทาน ชนะการให้ทั้งปวง

www.webkal.org

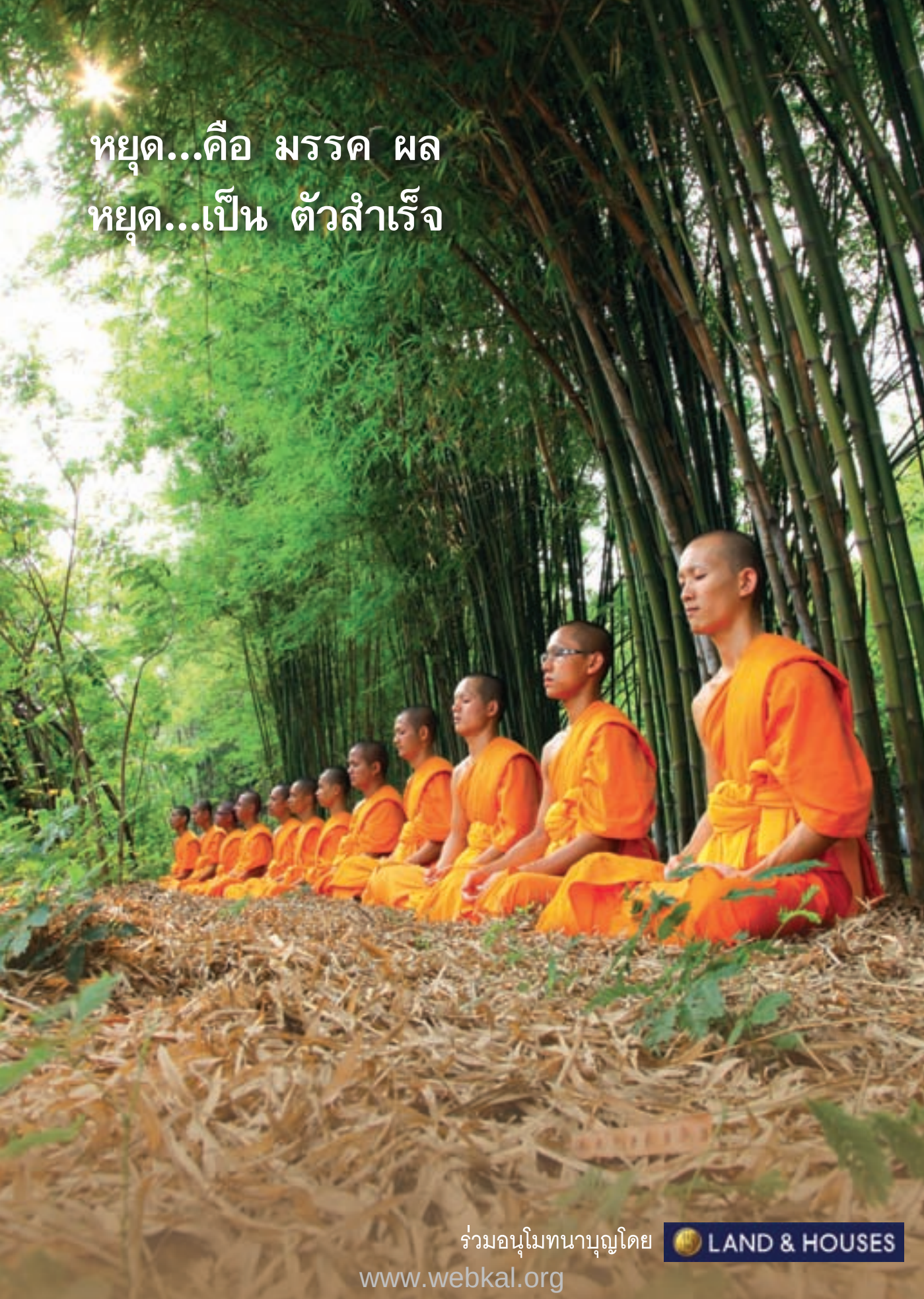
หยุด...คือ มรรค ผล
หยุด...เป็น ตัวสำเร็จ
ร่วมอนุโมทนาบุญโดย
LAND & HOUSES
www.webkal.org

www.webkal.org